

Discurso 1º de mayo 2021

Gobernador Omar Perotti

Apertura del 139º Período de
Sesiones Ordinarias de la Legislatura

Santa Fe
Provincia

“Que Santa Fe, protagonista indiscutible de la historia de la organización nacional, cuna de la Constitución, esté siempre firme, de pie frente a cualquier adversidad y sean el diálogo y la solidaridad sus valores permanentes. Viva Santa Fe, viva la provincia invencible”.

Omar Perotti

Gobernador de la provincia de Santa Fe.
Palabras escritas en el Libro de Honor
de la Cámara de Senadores

Índice

Estamos poniendo a Santa Fe de pie	4
La salud pública sigue siendo nuestra prioridad	10
Sostener la producción, el trabajo y la generación de riqueza	18
Posicionar a Santa Fe en el mundo	25
Optimizar la logística y la infraestructura anclada en lo productivo	26
Región Centro: recuperar su rol protagónico en el federalismo nacional	29
Acceso a Internet de calidad en toda la provincia	30
Todas las chicas y los chicos en la escuela aprendiendo	32
Ecosistema de innovación dinámico y en constante expansión	38
Acompañar a los municipios y comunas	40
Obras que mejoran la calidad de vida	44
Juventudes: proyectar su futuro laboral en su comunidad	52
Cortar los vínculos con el delito	54
Prestación de justicia eficiente e igualitaria	58
Conquista de la igualdad y la lucha contra la violencia de género	60
La cultura representa lo que somos	63
Una provincia sostenible	64
Santa Fe nos necesita unidos y solidarios para salir adelante	67

Estamos poniendo a Santa Fe de pie

Buenos días Vicegovernadora, Vicepresidenta, Presidente de la Corte Suprema, legisladores y legisladoras, miembros del poder judicial, intendentas e intendentes, presidentes comunales, representantes de organizaciones de la producción y el trabajo, a los santafesinos y santafesinas que nos están siguiendo de manera remota, a todos y todas, muy buenos días.

Hoy 1° de mayo, inauguramos un nuevo período de sesiones ordinarias. Es un orgullo enorme repasar lo actuado en el año 2020, rendirles cuentas y mirar hacia adelante, porque tenemos mucho para decir, mucho por hacer, y seguir avanzando en la consolidación de una provincia cada vez más fuerte.

En definitiva, quiero contarles cómo estamos poniendo de pie a Santa Fe. Aquí mismo, al lado mío, debería estar sentado quien me antecedió en el cargo, el presidente de esta cámara: el ingeniero Miguel Lifschitz, un luchador que le está dando pelea al COVID-19. Quiero desearle, fervientemente, una pronta mejoría y recuperación.

Es importante señalar que esta pandemia, entre tanto dolor e incertidumbre, también nos recordó una certeza que siempre tuvimos pero que, en estos tiempos veloces y en los que el individualismo ha ganado terreno, por momentos perdemos de vista.



No hay día en que este gobernador no dedique todas las fuerzas para que, cuidando la vida de las personas, podamos seguir avanzando en un modelo de desarrollo que genere oportunidades para todo aquel que quiera trabajar, producir e invertir en nuestra provincia.



Esa certeza es la de saber que somos una comunidad, que compartimos una época y un destino que necesitamos que sea de progreso para todos y para todas.

Y a su vez, de la mano de esta reafirmación de la idea de comunidad, también hemos recuperado una segunda certeza: la de saber que cuando la desesperación aflora nos tenemos los unos a los otros; y que el cuidado mutuo es el mejor cuidado porque nos acerca, nos hermana y nos aferra aún más a la convicción de que nadie se salva solo.

Quiero agradecerles a las santafesinas y santafesinos por el enorme esfuerzo que realizan. Agradecer a los medios de comunicación y a los periodistas el apoyo permanente en la difusión de la información sobre la lucha contra el COVID-19.

Personalmente me tocó atravesar la enfermedad y, como a todos los que perdimos un ser querido, la pandemia no nos dejó despedirlos como hubiésemos necesitado y deseado, en mi caso a mi padre y a mi madre. Por eso, aprovecho este momento para expresar mis más profundas condolencias a los familiares y seres queridos de los santafesinos que han fallecido contagiados por COVID-19.

Además, este 1º de Mayo celebramos el día de la Constitución Nacional y el día del trabajador. Quiero saludar especialmente a las trabajadoras y trabajadores en su día.

Es mi intención dejarles un mensaje de aliento y esperanza a aquellos que hoy no lo tienen. A ellos les quiero decir que no hay día en que este gobernador no dedique todas las fuerzas para que, cuidando la vida de las personas, podamos seguir avanzando en un modelo de desarrollo que genere oportunidades para todo aquel que quiera trabajar, producir e invertir en nuestra provincia.

Todos los santafesinos debemos sentirnos orgullosos de los trabajadores y trabajadoras de la salud, y de los trabajadores y trabajadoras esenciales que tanto esfuerzo ponen en el cuidado de las personas y hacen posible que la provincia siga marchando.

Nos toca transitar una etapa que nos va a marcar para siempre, que nos obligó a cambiar rutinas, a adecuarnos a nuevos hábitos, a nuevas formas de trabajar, de estudiar, de interactuar y de relacionarnos. En definitiva, a una nueva forma de vivir.

El virus ya se cobró la vida de más de 62.000 argentinos y más de 3 millones de personas en todo el mundo, cifras que no se veían desde la Segunda Guerra Mundial (solo en 1 año). El 28% de esas muertes ocurrió en América Latina, en un contexto agravado por



...el cuidado mutuo es el mejor cuidado porque nos acerca, nos hermana y nos aferra aún más a la convicción de que nadie se salva solo.



Nos toca transitar una etapa que nos va a marcar para siempre, que nos obligó a cambiar rutinas, a adecuarnos a nuevos hábitos, a nuevas formas de trabajar, de estudiar, de interactuar y de relacionarnos.

una recesión económica global, incluso más dura que la del 2008 y que algunos comparan con la Gran Depresión de la década del 30.

La pandemia implica una crisis global nunca vista por la humanidad. Vino a cambiar todas las instancias de la vida como la habíamos conocido antes. Debemos enfrentarla: como un problema de salud integral.

Tenemos que hacer frente a las consecuencias sobre los sistemas sanitarios, pero también a los efectos sobre la vida de cada uno de nosotros, sobre la economía familiar, la calidad de vida y también sobre el estado anímico, las angustias y temores. Tenemos que anticiparnos estratégicamente a los cambios de la demanda laboral y de los sistemas de producción; reflexionar sobre las nuevas características de la interacción social y sus consecuencias, generar las condiciones básicas para el acceso universal a la educación presencial y remota, y fundamentalmente, ser capaces de adaptarnos a estos nuevos paradigmas, sin que nadie se quede afuera.

En Santa Fe, la pandemia puso blanco sobre negro la situación en la que se encontraba la provincia: dejó en claro el enorme déficit que existía en las áreas más esenciales de la administración.

Las crisis, muchas veces, son oportunidades para acelerar cambios necesarios y postergados. Así como decía que la pandemia desnudó falencias en materia de salud e infraestructura, no cabe duda de que también lo hizo en materia de conectividad. En nuestra provincia la educación nunca tuvo el nivel de conectividad imprescindible para que pudiera estar al alcance de todos. La pandemia nos mostró esta injusticia en la cara, cuando tuvimos que mandar a nuestros hijos a estudiar en casa.



En Santa Fe, la pandemia puso blanco sobre negro la situación en la que se encontraba la provincia: dejó en claro el enorme déficit que existía en las áreas más esenciales de la administración.

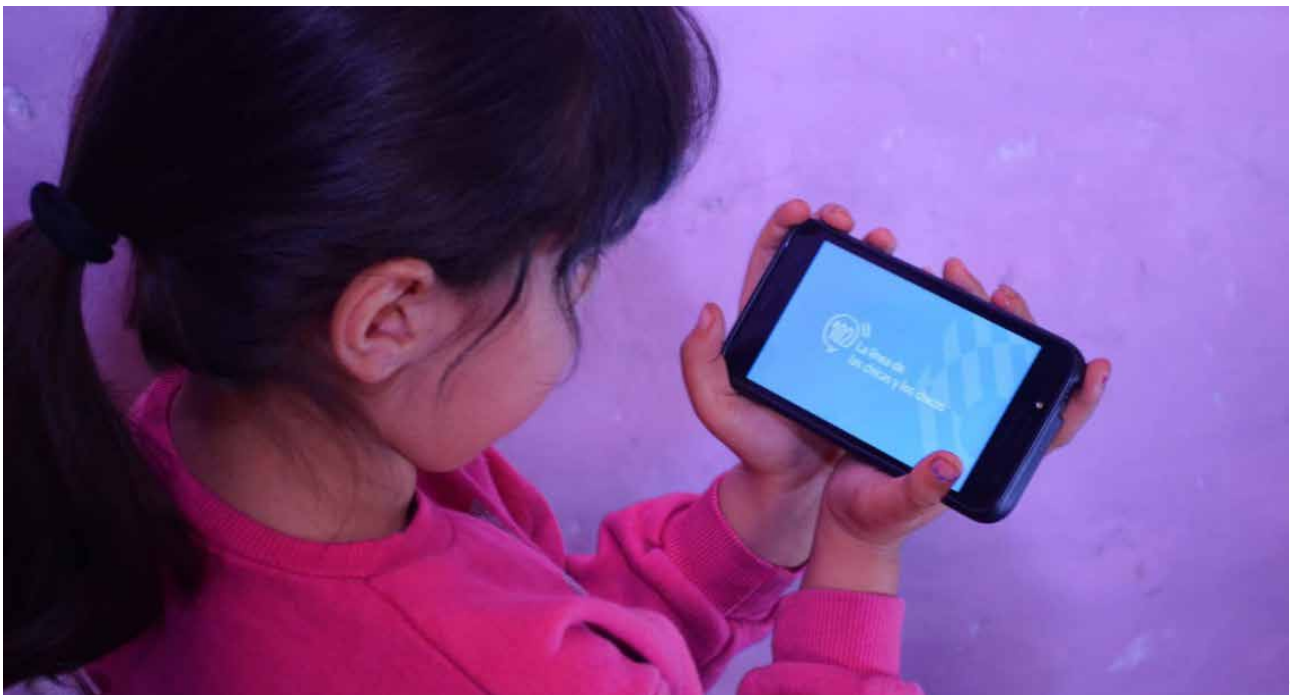

Hoy la mitad de los alumnos de nuestra provincia no tiene conectividad, y solo el 18% de los hogares cuenta con buen acceso a internet. Tenemos ciudades con conexión de primer mundo y vastas regiones sin acceso, o con una póbrrima calidad de servicio. Es inadmisibile que tengamos una provincia de primera para algunos, y de segunda para el resto. ¡Eso no va más!

Por eso les pido, nuevamente, que nos acompañen. Que la Cámara de Diputados acompañe al Senado y cuanto antes, apruebe el proyecto de conectividad para toda la provincia. Que quede claro, esta no es una ley para Perotti, es una ley para el presente y el futuro de Santa Fe. **Invertir en conocimiento, ciencia y educación es fundamental para el futuro de nuestra provincia.**

Así como hemos priorizado la vacunación de todos nuestros docentes y trabajadores de la educación desde la llegada de las primeras dosis –para garantizar las clases presenciales–, la inclusión digital y la transformación educativa no pueden seguir esperando.

Tenemos que reducir la brecha tecnológica existente entre alumnos conectados y no conectados. **Tenemos que llegar con la fibra óptica a los 365 pueblos y ciudades.** No hay excusa posible para postergar las necesarias transformaciones que urgen en nuestra provincia.

A lo largo de todo este año, mantuvimos el eje de lo que consideramos central: consolidar una Santa Fe productiva e inclusiva, con un proyecto de desarrollo que nos equilibre poblacionalmente y nos integre territorialmente.



Es inadmisibile que tengamos una provincia de primera para algunos, y de segunda para el resto. ¡Eso no va más!



(...) consideramos central: consolidar una Santa Fe productiva e inclusiva, con un proyecto de desarrollo que nos equilibre poblacionalmente y nos integre territorialmente.



Por eso fomentamos el arraigo en pueblos y ciudades, para que cada santafesino y santafesina tenga la oportunidad de desarrollarse en el lugar donde nació.

El desafío que pusimos en marcha es llegar a todos los rincones de la provincia con más obras y mejores servicios, con infraestructura de rutas transversales para mejorar la comunicación.

Esta misma impronta de afianzar la territorialidad, la descentralización y el fortalecimiento de las instancias locales para el arraigo, es la que nos mueve cada día a salir a gestionar recursos —ya sea ante el gobierno nacional u organismos internacionales— para saldar las grandes deudas que, en materia de obras básicas, tienen los gobiernos democráticos con el pueblo de Santa Fe.

Una muestra de ello ha sido la visita del Presidente de la Nación, con motivo del programa Capitales Alternas en la ciudad de Rosario, una demostración de un trabajo conjunto, de mucha gestión diaria, de mucha tarea de cada uno de los ministerios, que afloró en la concreción de una inversión que supera los 76.000 millones para la provincia de Santa Fe. Rutas, agua, cloacas, acueductos y viviendas son algunas de las señales claras de esas posibilidades que se materializan a través de esta relación y este trabajo conjunto de gestión con Nación.

Me defino siempre como un productivista. Para que se entienda mejor: creo en la producción y el trabajo como mecanismo de desarrollo de cada una de las regiones de la provincia.

Santa Fe logró dar un salto notorio en muy poco tiempo. **Hoy tenemos una franca recuperación de todos los sectores productivos:** los indicadores del último febrero superan largamente a los de febrero de 2020. Y se está viendo reflejado en los procesos de inversión y en el crecimiento de los puestos de trabajo registrados. Esto no es casualidad. Esto habla del potencial de nuestro pueblo que hemos resguardado en los peores momentos de la crisis sanitaria: acompañando a las pequeñas y medianas empresas con créditos y subsidios, congelando las tarifas, ayudando a las Asociaciones para el Desarrollo, apoyando a los sectores sociales más desprotegidos y duplicando los recursos transferidos a municipios y comunas.

Por eso decimos que, incluso en este contexto tan complejo, nuestro reto es concretar acciones de fondo que permanezcan en el tiempo, sentar los mojones para trazar políticas públicas de largo plazo. La Santa Fe del futuro: una provincia que no deje de crecer, una Santa Fe que será el corazón productivo de la Argentina.

Con esta impronta, impulsamos obras en el norte olvidado de la provincia y pusimos en marcha el mayor financiamiento que ha recibido Santa Fe en su historia, en apoyo a los sectores productivos.



Me defino siempre como un productivista. Para que se entienda mejor: creo en la producción y el trabajo como mecanismo de desarrollo de cada una de las regiones de la provincia.



*Nuestro reto es concretar acciones de fondo que permanezcan en el tiempo (...)
La Santa Fe del futuro: una provincia que no deje de crecer, una Santa Fe que será el corazón productivo de la Argentina.*

Propusimos leyes para modernizar el obsoleto sistema de seguridad pública provincial y marcar una línea infranqueable que divida a las instituciones estatales y la legalidad de un lado, y el mundo delictivo, del otro.

En infraestructura estamos terminando lo que había que terminar e iniciando obras históricas en materia vial, educativa y sanitaria. Asimismo, promovimos políticas de género e igualdad sin precedentes.

Lanzamos el Boleto Educativo Gratuito porque no hay progreso si no se invierte en el presente, en los jóvenes. Dimos un gran salto en el equipamiento tecnológico de nuestros hospitales y generamos una red de laboratorios públicos. Para aumentar el poder de compra de la familia, lanzamos el programa Billetera Santa Fe.

Todas estas iniciativas buscan trascender un período de gestión para convertirse en políticas de Estado y derechos permanentes para los santafesinos y santafesinas.

Un Estado que acepte las diferencias, pero nunca las desigualdades.

Esta es nuestra visión de la provincia, una hoja de ruta que se plasma en cada una de las medidas que estamos implementando, para que Santa Fe vuelva a ser el gran faro de las provincias argentinas. Esta es una tarea para todos los santafesinos. No importa cómo piensen, ni su condición política o social. Busquemos las coincidencias y corramos las diferencias.

Voy a tomar las decisiones que haya que tomar, por más difíciles que sean, siempre buscando el diálogo, el consenso y la unidad de todos los santafesinos.

Hoy, 1° de mayo —día que homenajeamos a todos los trabajadores y trabajadoras que forjan nuestra provincia con su esfuerzo diario— quiero compartir algunas de estas principales acciones con ustedes.

“

Un Estado que acepte las diferencias, pero nunca las desigualdades.

“

Voy a tomar las decisiones que haya que tomar, por más difíciles que sean, siempre buscando el diálogo, el consenso y la unidad de todos los santafesinos.



La salud pública sigue siendo nuestra prioridad

La salud pública sigue siendo nuestra prioridad. Gracias al esfuerzo que hemos llevado en el fortalecimiento del sistema sanitario, hoy estamos mejor preparados para el impacto de la segunda ola. Y esto lo estamos haciendo sin desatender las funciones cotidianas del sistema de salud.

Apelamos a la construcción de espacios de diálogo y consulta como el Comité de Expertos, el Comité de Emergencia, el Comité de cada departamento y el diálogo permanente con los municipios y comunas, ámbitos decisivos para evaluar día a día la situación sanitaria y orientar las decisiones.

El armado del 0800 es una medida clave y transversal. Este call center que pusimos en marcha en marzo del año pasado, nos permite atender las demandas urgentes y centralizar la información, agilizar el rastreo de contactos y brindar contención. De hecho, el 75% de los casos positivos fueron detectados por este medio. Cuando comenzó la pandemia atendíamos 5.000 llamadas diarias, hoy atendemos más de 15.000.

Hemos duplicado el número de camas críticas e incluso las triplicamos en algunas regiones que lo necesitaban. Comenzamos con 156 camas críticas y pasamos a 398 en el sector público, y en articulación con el sector privado tenemos 1.036. También se logró aumentar la cantidad de respiradores en un 120%.





1.036 Camas críticas

- Duplicamos y triplicamos cantidad según zonas
- Cantidad de respiradores: Aumentó el 120%

Datos actualizados al 30/04/2021

Hoy tenemos una infraestructura sanitaria reforzada. Construimos tres nuevos hospitales modulares, en Granadero Baigorria, Villa Constitución y Piñero. Refuncionalizamos y recuperamos el viejo Hospital Iturraspe. Readecuamos y ampliamos el Hospital Provincial, el Hospital de Niños Zona Norte, el Hospital Centenario y el Hospital Regional de Salud Mental "Dr. Agudo Ávila", en Rosario.

3 nuevos hospitales modulares en:

- Granadero Baigorria
- Villa Constitución
- Piñero (Unidad Penitenciaria)



Se realizaron obras en ciudades intermedias: el nuevo SAMCO de Coronda, se retomó y finalizó la obra del SAMCO de Colonia Mascías que estaba cerrada desde hacía 5 años y se reacondicionó el SAMCO de Villa Guillermina con todo el equipamiento tecnológico necesario para su funcionamiento. Se finalizaron los centros de salud en Saguier, Aurelia y el del barrio Juventud Norte de Santa Fe.

A través del fondo COVID, se repararon, ampliaron y equiparon centros de salud y SAMCOs de 117 localidades de la provincia.

Reparamos ambulancias, para hoy tener 365 operativas y compramos 60 más para fortalecer los traslados en los lugares que más se necesitan.

Quiero decirle al personal de salud que cuentan con todo nuestro apoyo y acompañamiento. Es por eso que en todo este proceso hemos invertido \$3.800 millones de pesos en insumos de protección personal y han sido los primeros en ser vacunados.



Quiero decirle al personal de salud que cuentan con todo nuestro apoyo y acompañamiento.



Red de Laboratorios de Biología Molecular: Análisis de testeos descentralizados

- Laboratorio Central (ciudad de Santa Fe)
- Laboratorio del Hospital Jaime Ferré (ciudad de Rafaela)
- Laboratorio del Hospital Eva Perón (Granadero Baigorria)
- Hospitales Centenario, el de Niños Zona Norte, el Hospital Provincial y el CEMAR (ciudad de Rosario)

Una buena gestión de la pandemia está dada por la capacidad de detección temprana de los casos positivos. Comenzamos con los análisis de testeo a nivel nacional, descentralizados en la provincia a través del CEMAR y el Laboratorio Central, que obtenían los resultados en 3, 4, 5 y hasta 6 días según la zona de donde eran.

A estos dos, le sumamos la inversión de 5 laboratorios y formamos una Red de Laboratorios de Biología Molecular con tecnología de vanguardia. El Laboratorio Central de la ciudad de Santa Fe, el laboratorio del Hospital Jaime Ferré de Rafaela, el del Hospital Eva Perón de Baigorria; y en la ciudad de Rosario, los laboratorios de los hospitales Centenario, el de Niños Zona Norte, el Hospital Provincial y el CEMAR.

El Plan Detectar –en coordinación con el gobierno nacional– nos permitió multiplicar el abordaje territorial para la rápida identificación de personas con COVID positivo.

Todo este esfuerzo nos permitió brindarles la atención en tiempo y forma a los 274.319 santafesinos y santafesinas que hemos tenido o tienen COVID. Actualmente, para hacer frente a esta segunda ola, reforzamos la estrategia de puntos fijos de testeos en las grandes ciudades, donde hay más casos positivos. Estamos haciendo 6.000 test diarios.

También hemos trabajado con los equipos y las industrias proveedoras de oxígeno para asegurar la provisión del mismo. El compromiso de continuar invirtiendo en el sistema de salud está más vigente que nunca. Vamos a invertir más de \$5.500 millones de pesos en obras de infraestructura:



El compromiso de continuar invirtiendo en el sistema de salud está más vigente que nunca. Vamos a invertir más de \$5.500 millones de pesos en obras de infraestructura.

- Construiremos un **nuevo centro de salud en Pilar** que contará con diagnóstico por imagen, laboratorio, guardia de emergencias y urgencias.
- Construiremos **3 nuevos centros de salud en Rosario**, para reemplazar centros que estamos alquilando y se encuentran en muy mal estado.
- En la ciudad de Santa Fe, finalizaremos la construcción del **centro de salud Mendoza Oeste**.
- En el **Hospital SAMCO de Armstrong** y en **Sunchales** haremos grandes ampliaciones en su superficie y servicios.
- Se construirá una guardia nueva de consultas externas en el **SAMCO de Calchaquí** y se refaccionará el **SAMCO de Álvarez**.
- En el Hospital **SAMCO de San Jorge** estamos continuando las obras de quirófanos que quedaron paradas de años anteriores.

- A finales de marzo pusimos en marcha la segunda etapa de la construcción del **Hospital de Rafaela**.
- Comenzaremos obras en el **Hospital de Firmat** y licitaremos el de Vera este mes, por más de 100 millones invertidos en cada uno, donde ampliaremos el sector UTI, las guardias de emergencias y urgencias, y el sector de internación COVID en cada hospital.
- Estamos finalizando la obra de UTI en el **Hospital Gamen de Villa Gobernador Gálvez** y continuaremos con la construcción de una nueva maternidad y neo que contará con quirófano.

Se está realizando una obra que implica una inversión de más 200 millones de pesos, para la construcción de una nueva planta en el laboratorio del LIF, destinada a la producción de antibióticos beta-lactámicos, significando una importante contribución a la atención primaria de la salud, ya que con ello se resuelven cerca del 80% de las infecciones más comunes de la comunidad santafesina.

Con el acompañamiento de Nación se ampliarán el Hospital de San Javier y el de Helvecia para sumar camas críticas y leves, construir sala de emergencias y urgencias, y mejoras edilicias. Y se hará un centro sanitario fronterizo en Puerto General San Martín.

Quisiera tomarme unos minutos para hablar del operativo de vacunación contra el COVID, un esfuerzo sanitario, logístico y de recursos humanos sin precedentes en nuestra historia.



El operativo de vacunación contra el COVID, un esfuerzo sanitario, logístico y de recursos humanos sin precedentes en nuestra historia.

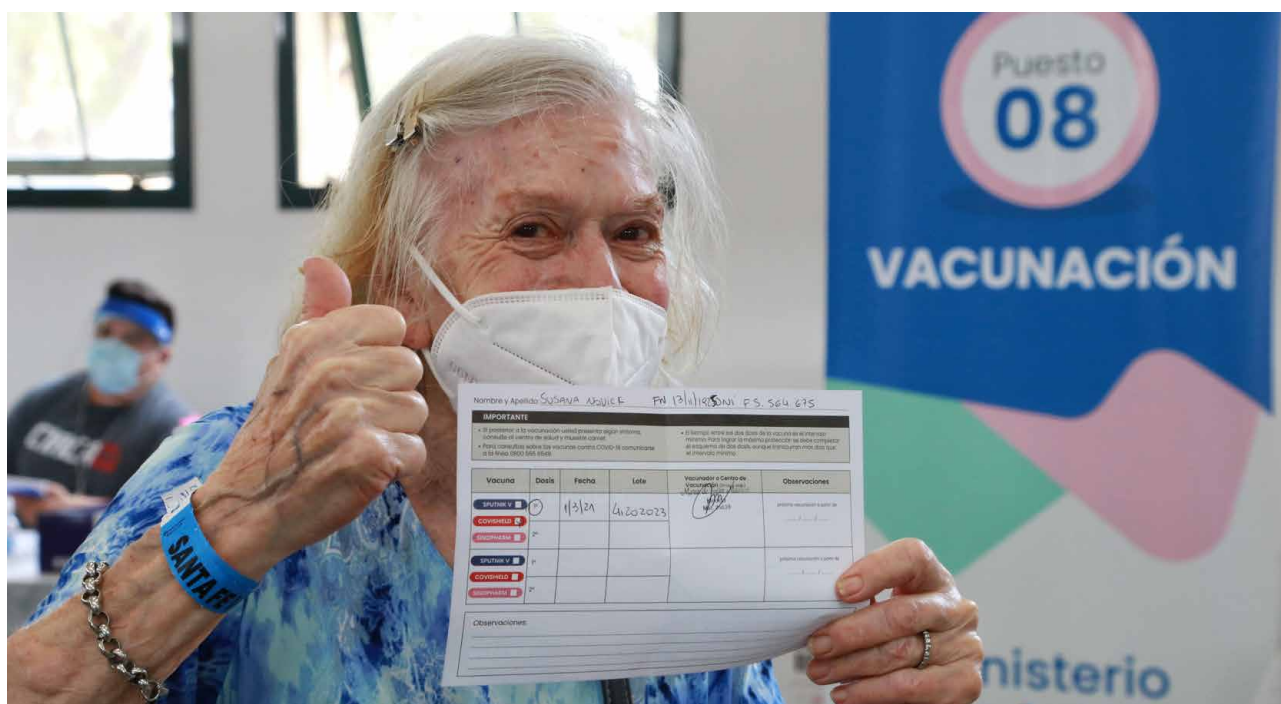



Operativo de Vacunación Covid

336
vacunatorios en
323 localidades

+563.000
personas
vacunadas

- **100** % personal de Salud
- **98** % docentes
- **100** % adultos mayores de 70 años
- **76** % mayores de 60 años
- **100** % personas con discapacidad albergadas en centros
- **100** % trasplantados, fibroquísticos y electrodependientes
- **42** % agentes de fuerzas de seguridad
- Se está vacunando a personas con comorbilidades

Datos actualizados al 30/04/2021

En Santa Fe este mega operativo cuenta con 336 vacunatorios en 323 localidades y es modelo a nivel nacional. La decisión política de cuidar a nuestros mayores, priorizar a los que nos cuidan y a los que nos educan.

Hemos superado los 563 mil vacunados [1] en la provincia de Santa Fe, incluyendo: todo el personal de salud de primera línea con dos dosis; al 98% de los docentes que manifestaron su voluntad de vacunarse, que fueron más de 75 mil; a todos los adultos mayores que viven en geriátricos; a todos los centros que albergan personas con discapacidad; a todos los pacientes trasplantados, fibroquísticos y electrodependientes; a todos los mayores de 90 [2]; a todos los mayores de 80; a todos los mayores de 70; al 76% de los mayores de 60; al 42% de las fuerzas de seguridad que prestan servicio en la calle; a personas con comorbilidades entre los grupos mayores de 60 y entre los grupos 18-59 (en avance).

Nos emociona el cariño y el cuidado con el que familiares o amigos llevan a vacunar a sus abuelos o abuelas. Porque muchas veces esta sociedad actual los descarta, los pone últimos en la fila. Para nosotros están primeros.

Ese cariño es correspondido por quienes atienden y están al frente en los centros de vacunación. Agradecemos a la comunidad santafesina las expresiones de reconocimiento y consideración hacia ellos.

Con la determinación del gobierno nacional trayendo vacunas, que inmediatamente las envía a la provincia, **nosotros ponemos el mayor esfuerzo para vacunar a la mayor cantidad de gente en el menor tiempo posible.**

Seguiremos trabajando en los 3 frentes: atender el trabajo diario de salud en todas las patologías habituales, enfrentar la pandemia y llevar adelante la campaña de vacunación.

Quiero reconocer a las trabajadoras y los trabajadores del Laboratorio Industrial Farmacéutico. **Desde el LIF, han trabajado para la provisión de insumos y medicamentos para la pandemia y las patologías diarias de la atención primaria de la salud, superando con su producción los 100 millones de unidades en 40 especialidades farmacéuticas diferentes.**

Además, y por primera vez, el LIF formuló y desarrolló un repelente de mosquitos; con más de 70.000 unidades entregadas gratuitamente, siendo un protagonista en las campañas de prevención del dengue.



Seguiremos trabajando en los tres frentes: atender el trabajo diario de salud en todas las patologías habituales, enfrentar la pandemia y llevar adelante la campaña de vacunación.

También, produjo el 100% del misoprostol en nuestro laboratorio, logrando en menos de un año su certificación por la ANMAT. Este importante hecho nos permite, como provincia, brindar al resto del país el acceso a un producto seguro, eficaz y de calidad, mucho más económico.

Quiero anunciarles que este año pondremos en marcha la primera producción pública de aceite de cannabis medicinal. El objetivo es satisfacer a nivel local la demanda del sistema público de salud y de IAPOS, sin tener que importarlo.

En la primera etapa, este año, importamos los insumos para su formulación aquí. Luego, en una segunda etapa, vamos a realizar el proceso completo, desarrollando nuestra propia planta de aceite medicinal cannabis. Para ello, estamos trabajando desde LIF y el Ministerio de Producción, Ciencia y Tecnología de la provincia junto al INTA.

Además el LIF participará junto al prestigioso Hospital de Niños Dr. Ricardo Gutiérrez en ensayos clínicos para comprobar sus beneficios en otras patologías.



Sostener la producción, el trabajo y la generación de riqueza



La misma fuerza y energía que destinamos a cubrir y a cuidar la vida, la estamos destinando a recuperar la economía. Aun con la magnitud de esta pandemia mundial, no nos hemos apartado de nuestro eje para sostener la producción, el trabajo y la generación de riqueza.

Desde el arranque éramos muy conscientes de que con una economía totalmente retraída y una pandemia que conocíamos su inicio pero no su final, teníamos que acompañar a cada sector.

El aparato productivo santafesino no paró, ello se sustentó en el esfuerzo realizado, tanto por el sector privado y público. Tenemos 33.000 protocolos aprobados. En una valiosa tarea y participación proactiva de las entidades gremiales-empresariales, referentes de las actividades agropecuarias, industriales y del comercio de la provincia y el fuerte acompañamiento que realizamos desde el gobierno provincial y las representaciones sindicales.

Este escenario posibilitó que en 2020 Santa Fe haya sido el epicentro de inversiones productivas, industriales y tecnológicas. En este escenario se contabilizaron inversiones por más de 2 mil millones de dólares. [3]

Mediante las **Agencias de Desarrollo** asistimos a las mipymes industriales, de servicios y comerciales de todas las localidades de la provincia con más de 1.300 créditos y una inversión total de más de 165 millones de pesos.

Fuimos la primera y única provincia en constituir un fondo específico, en conjunto con el gobierno nacional, en el **Fondo de Garantía Argentino** (FOGAR) de 500 millones de pesos. Ampliamos el fondo específico en garantizar **SGR** a 100 millones de pesos. Medidas ambas que nos permiten poner a disposición de las pymes santafesinas un total de 2.400 millones de pesos en garantías para operaciones de financiamiento.

Junto con el INAES y federaciones de mutuales creamos el **Fondo Solidario de Mutuales** con el cual otorgamos 2.000 créditos y más de \$300 millones para pequeñas empresas, comercios, gastronómicos, cooperativas de trabajo y emprendedores.

Para aquellas actividades que no pudieron abrir durante la pandemia se puso en marcha el **Programa de Asistencia Económica de Emergencia**, herramienta en la que se invirtieron recursos provinciales por más de 1.134 millones de pesos, y que otorgó más de 22 mil aportes a gimnasios, canchas de fútbol 5, jardines, y rubros ligados al turismo como cabañas y guías de pesca, entre otros.

A los 500 aportes por 33 millones destinados a la **actividad turística** desde el Programa de Asistencia Económica, se le suma lo gestionado ante el gobierno nacional: 230 millones de pesos del Fondo de Auxilio para Prestadores Turísticos (APTur).

La pandemia significó un duro golpe para el **transporte**, la cantidad de pasajeros pasó de 193 millones en 2019 a 59 millones en 2020, generando una caída del 67,08% en la recaudación. En este contexto la provincia aportó más de 2.484 millones de pesos para el sostenimiento del sistema.

A partir de un **convenio con el Nuevo Banco de Santa Fe** instrumentamos el programa Santa Fe de Pie: una serie de líneas de crédito con garantía FOGAR Santa Fe - Nación y tasa subsidiada por provincia, para sostener y reactivar el aparato productivo santafesino que fue afectado por la pandemia. A la fecha se aprobaron 590 solicitudes por un monto de 320 millones de pesos.

Hemos **prorrogado el pago de impuestos, garantizamos la estabilidad fiscal, y mantuvimos congelada la tarifa eléctrica** durante más de un año. Esto permitió generar un ahorro al conjunto de la sociedad, y en particular al sector productivo: 3.400 grandes usuarios y 175.000 pequeños y medianos comercios e industrias se vieron beneficiados por este apoyo que implicó 2.000 millones de pesos.



Aún con la magnitud de esta pandemia mundial, no nos hemos apartado de nuestro eje para sostener la producción, el trabajo y la generación de riqueza.



Quiero destacar el apoyo del Gobierno Nacional en la protección de los ingresos de los santafesinos.

Quiero destacar el apoyo del gobierno nacional en la protección de los ingresos de los santafesinos. 685 mil santafesinos accedieron al Ingreso Familiar de Emergencia (IFE), lo que representó un total de \$20.313 millones de pesos.

En el marco del programa de Asistencia al Trabajo y la Producción (ATP), Santa Fe recibió más de \$16.700 millones de pesos para acompañar a más de 27 mil pymes y 240 mil trabajadores.

Para generar una reactivación del comercio y a su vez dar un mayor poder adquisitivo a la gente, diseñamos Billetera Santa Fe. Un programa de rápida dinamización local que conecta a 308.726 usuarios con más de 5.894 comercios. Llevamos registradas 1.112.906 operaciones de compra, esto significa un movimiento económico de más de \$2.309 millones de pesos.



Billetera Santa Fe

308.726
usuarios

+5.894
comercios

1.112.906
operaciones
de compra

+2.309
millones
de pesos

Datos actualizados al 01/05/2021

Sabemos que se están generando algunos inconvenientes y esperamos prontamente solucionarlos: en la plataforma que opera, en las colas que se arman en algunos negocios. Esto llevará a que tengan que reacomodar sus cajas y el procesamiento tendrá que tener una mayor potencia.

Todos estos esfuerzos están dando sus frutos. Santa Fe es la única de las grandes jurisdicciones cuyo sector comercial y productivo tuvo un crecimiento real de su facturación respecto de los niveles pre pandemia y el menor porcentaje de empresas que tuvieron facturación nula o mínima durante el período de restricciones. [4]

En la provincia de Santa Fe vamos hacia un nuevo régimen fiscal, que consiste en consolidar un sendero de equilibrio en el mediano plazo, donde el déficit fiscal sea la excepción y no la regla. Esto significa que un ejercicio puede registrar superávit y otro déficit, pero siempre preservando un horizonte de sustentabilidad fiscal en el mediano plazo. Una provincia con cuentas ordenadas es la garantía para llevar adelante una política autónoma y financiar las prioridades de la gestión.

Hemos formulado nuestro primer presupuesto –contemplando todas las prioridades de gobierno para el corriente año– con el debido financiamiento en todos los casos: acuerdos paritarios para todos los sectores, programa de inversión pública, asistencia a los sectores vulnerables, financiamiento al sector productivo y por sobre todas las cosas la atención de la pandemia.

Todos estos logros han sido alcanzados aplicando una política de estabilidad tributaria y honrando todos los compromisos de la deuda pública, inclusive los derivados de la deuda en dólares.

Trabajamos para garantizar que las empresas tengan la rentabilidad y viabilidad necesaria para que continúen agregando valor a la producción, incorporando tecnología y apostando al comercio exterior. Necesitamos generar un desarrollo territorial con equidad, que contemple la transformación de granos en proteína animal, el agregado de valor en cada uno de nuestros pueblos.

Desde esa visión, todos los programas, herramientas, acciones y apoyo que llevamos adelante se vinculan a todo el arco productivo desde un enfoque integral y desde un trabajo transversal entre áreas, en el territorio y dentro de los establecimientos productivos.

Es recurrente la escasez de créditos para el sector pyme, que le puedan reconocer tasas o plazos en relación a su tamaño, a su capacidad de trabajo. Buscando la solución a eso, y mucho más



Una provincia con cuentas ordenadas es la garantía para llevar adelante una política autónoma y financiar las prioridades de la gestión.



Necesitamos generar un desarrollo territorial con equidad, que contemple la transformación de granos en proteína animal, el agregado de valor en cada uno de nuestros pueblos.

en situación de pandemia, **firmamos un convenio con el Banco Nación con el cual ponemos en marcha el mayor financiamiento en apoyo al sector productivo en la historia de nuestra provincia:** \$26.500 millones de pesos destinados a acompañar el salto de productividad y tecnología del sector ganadero, lechero, agrícola, porcino, avícola, legumbres, apícola, frutihortícola y forestal, acuícola, arrocero, hortícola, industria y servicios, y para adquisición de equipamiento hidrovial.



La transformación digital y tecnológica de nuestras pymes es central. Realizamos un relevamiento en más de 600 empresas para conocer sus demandas y vincularlas a las diferentes universidades, agencias y centros tecnológicos. Fruto de ese trabajo desarrollamos el programa TECNOPYME, que conecta la necesidad pyme con la oferta tecnológica y la financia. En esta primera etapa, se realizaron 230 trabajos con una inversión de \$60 millones de pesos.

Estamos fortaleciendo la infraestructura de nuestros parques y áreas industriales. Santa Fe se convirtió en la provincia que más proyectos gestionó, 18 en total, ante el gobierno nacional para la realización de obras intra y extra muros. Todas suman más de 980 millones de pesos. Esto se complementa con

el programa Construyendo Industria, el cual prevé financiamiento de naves modulares para el traslado de las pymes a los parques.

Los caminos de la ruralidad son una herramienta clave para el desarrollo local y regional. Ellos desempeñan un papel primordial en nuestra estrategia, al permitir el arraigo de la familia rural, el acceso a las escuelas, el transporte e intercambio de cargas agrícolas-ganaderas, así como vincular comunidades alejadas de centros urbanos, sanitarios y establecimientos productivos.



En esta primera etapa invertimos 200 millones de pesos para mejorar su transitabilidad. Redundará en más producción, más conectividad, más educación y más arraigo.

A partir del programa Huerta Familiar Santafesina otorgamos más de 100 mil kits de semillas en dos campañas, alcanzando a más de 400 mil beneficiarios y permitiendo un ahorro de 500 millones de pesos en alimentos para la producción en huertas hogareñas.

Implementamos los módulos productivos para el fortalecimiento de la agricultura familiar, los que permitirán la formación de los jóvenes rurales que terminan sus estudios en escuelas agrotécnicas o EFAs.

Es un mecanismo que posibilita a los alumnos comenzar con su propio emprendimiento, generando arraigo, ejecutándose en su entorno familiar y con la posibilidad de continuar su capacitación en su escuela de origen y con la asistencia técnica de los profesionales del territorio.

Mediante una inversión de 100 millones de pesos, en conjunto con el gobierno nacional estamos trabajando con más de 500 proyectos para inversiones que contribuyan a disminuir el impacto de la sequía sobre la producción ganadera, lechera y hortícola.

El "origen santafesino" de las producciones agroalimentarias se refleja en las casi 300 empresas licenciatarias de la marca "Producto de mi tierra", las que accedieron a herramientas de capacitación y financiamiento, y que están evolucionando en la dinámica de comercialización incorporando nuevas herramientas como el E-commerce en plataformas de alcance internacional.

La provincia de Santa Fe logró consolidarse como uno de los 10 destinos turísticos más importantes del país, quedando en el 9° lugar en la temporada verano 20/21 de acuerdo a los datos brindados por el Ministerio de Turismo de la Nación a través de la aplicación Cuidar, posicionando a la ciudad de Rosario como 8° localidad más elegida por los argentinos en febrero 2021.

La creación y puesta en funcionamiento del "Consejo Asesor de Planificación Estratégica Turística" - CAPET, consolidó un marco institucional que facilita la realización de actividades conjuntas en el área de capacitación e investigación en pos del desarrollo del turismo provincial y de las actividades turísticas de Santa Fe.

Actualmente estamos invirtiendo más de 200 millones de pesos en mejoras de infraestructura turística en Rafaela, Reconquista, Pérez y Calchaquí. Y vamos a seguir invirtiendo para que las localidades costeras de 8 departamentos puedan expresar al máximo su potencial turístico.

Asimismo, continuaremos resguardando, asistiendo y trabajando codo a codo con el sector turístico; sabemos que fue uno de los más golpeados por la pandemia pero tenemos la certeza del gran potencial turístico que nuestra provincia tiene. El turismo es producción, y la producción es trabajo, arraigo e identidad que posibilita a cada santafesino y santafesina vivir de su trabajo dignamente y con orgullo.



La provincia de Santa Fe logró consolidarse como uno de los 10 destinos turísticos más importantes del país...



El turismo es producción, y la producción es trabajo, arraigo e identidad que posibilita a cada santafesino y santafesina vivir de su trabajo dignamente y con orgullo.

Posicionar a Santa Fe en el mundo



Posicionar a Santa Fe en el mundo también es una oportunidad para atraer recursos y generar desarrollo. La consolidación de vínculos con organismos internacionales y representaciones extranjeras nos abrieron puertas para acceder a instancias de cooperación y asistencia técnica para fortalecer nuestra economía circular, nuestras políticas educativas, de género y de inclusión digital.

Es una oportunidad para atraer recursos y generar desarrollo.

Nuestra producción llega a 135 países y queremos estar presentes en muchos más. En el contexto sanitario, **fuimos la provincia pionera a nivel nacional en el desarrollo de la virtualización de las rondas de negocios internacionales.**

- Realizamos 7 rondas virtuales nacionales de desarrollo de proveedores y sustitución de importaciones, con la participación de 441 proveedores santafesinos.
- Se realizaron 9 rondas virtuales internacionales de los sectores: lácteo, equipamientos e insumos para la cadena láctea, carne vacuna, alimentos y bebidas, maquinaria agrícola, autopartes y maquinaria para la industria alimenticia. Con la participación de 210 empresas santafesinas, 139 importadores y la concreción de 1.013 reuniones.
- Lanzamos también el programa de Capacitación y Rondas de Negocios con la República Popular China, así como el proyecto de Formación de Negociadores Internacionales, públicos y privados, orientado a facilitar una representación adecuada de los intereses de la provincia en materia de comercio exterior.
- Capacitamos a más de 8.000 santafesinos en comercialización y marketing digital, uso de plataformas de comercio electrónico, exportación de servicios profesionales e inversiones.
- También otorgamos más de \$60 millones de pesos a cámaras, agencias y municipios a fin de potenciar la vinculación comercial-internacional de las pymes.

Optimizar la logística y la infraestructura anclada en lo productivo

Como parte de nuestra estrategia de desarrollo, tenemos que optimizar la logística y la infraestructura anclada en lo productivo, con rutas transversales integradas territorialmente que generen nuevas uniones y mejoren la comunicación; y bregar por mayores inversiones nacionales en rutas y ferrocarriles que lleven la producción del país y la región a nuestros puertos.

En la hidrovía Paraguay-Paraná se proyecta el futuro del país. Es un corredor logístico vital para la Argentina que canaliza la mayor parte de sus exportaciones e importaciones. En ella Santa Fe tiene un rol indiscutido porque de sus casi 3.500 km, 800 son ribera santafesina.



*En la hidrovía
Paraguay-Paraná se
proyecta el futuro del país.*

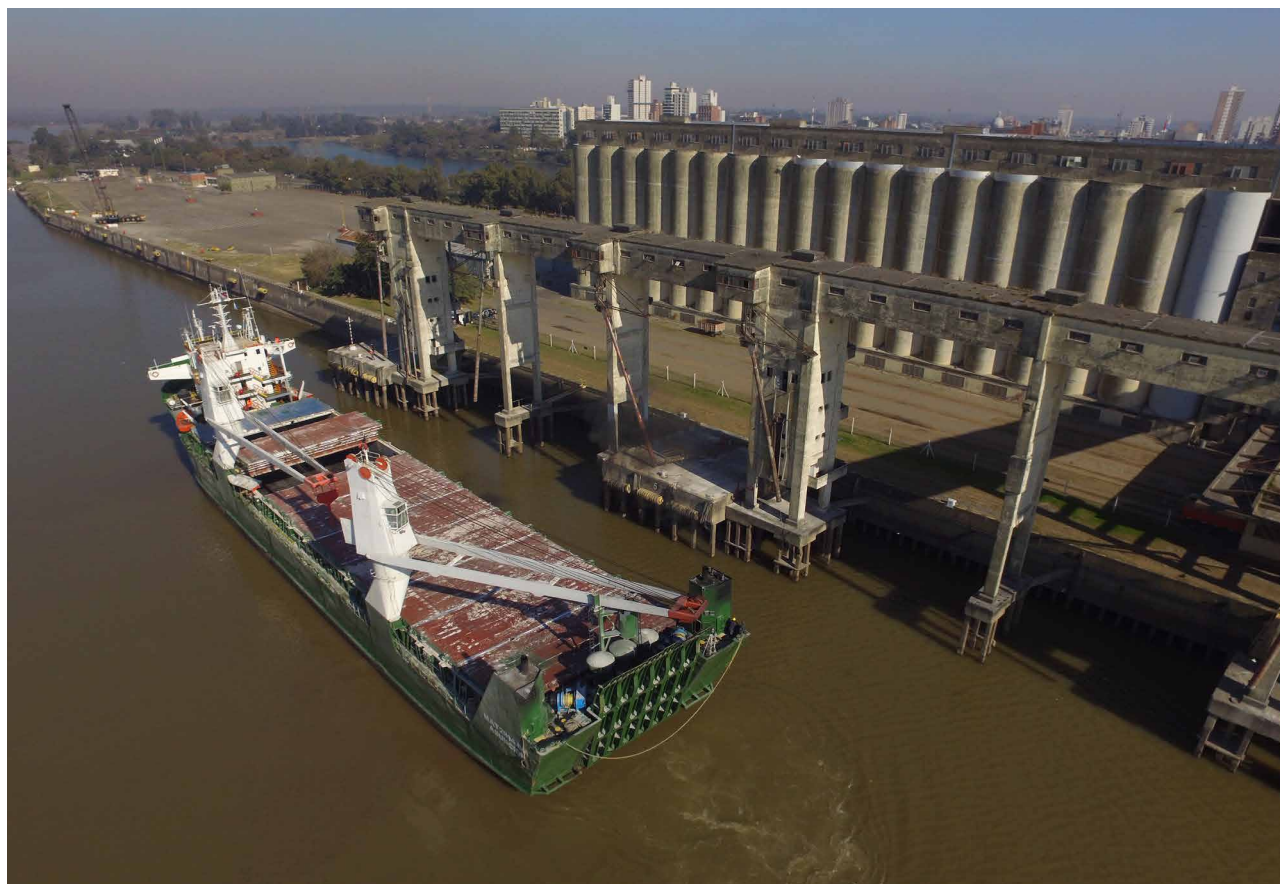

Por eso **tomamos la firme decisión de tener un rol protagónico dentro del Consejo Federal de la Hidrovía**, donde Santa Fe ha planteado, frente a la finalización de su concesión, la creación de un órgano de control y regulación de la hidrovía que tenga sede en la provincia, en la ciudad de Rosario.

Es nuestra preocupación que todos los puertos recuperen la actividad. Santa Fe ya lo está haciendo. Junto a Nación, hay recursos para equiparlo para que puedan tener dinámica propia. Los 34 principales puertos de la Argentina están aquí.

Por eso es imprescindible el planteo estratégico de un sistema de transporte multimodal, que no solo contemple lo fluvial, sino que además fortalezca el desarrollo vial y ferroviario, y optimice la logística de cargas.

Las vías férreas tienen que estar conectando esos puertos para que le podamos dar salida. En este sentido **Santa Fe es la mayor receptora de inversiones del Ferrocarril Belgrano**, en el acceso a puertos en zona de Timbúes, y en la prolongación y recuperación de todas sus líneas Santa Fe–San Justo, San Justo–San Cristóbal, y de San Cristóbal hacia el norte.

Avanzaremos con los trenes de cercanía. Con una inversión nacional de 400 millones de pesos **vamos a poner en funcionamiento el tren de pasajeros Santa Fe–Laguna Paiva**. Este será el primero y vamos a seguir con el de Rosario–Cañada Gómez.

También estamos trabajando en el ingreso a las terminales del complejo portuario de Villa Constitución con una inversión de 260 millones de pesos. Además, está próxima a licitarse la pavimentación de la Ruta 10-s entre Ruta Nacional 9 y Ruta Provincial 21, con una inversión estimada de \$650 millones. Asimismo, con el reciente convenio firmado con Nación, sumaremos dos nuevos accesos sobre Ruta Nacional N° A012, que beneficiará a 7.500 vehículos por día, por un total de 3.000 millones de pesos.

Recientemente se firmó un convenio entre Nación y tres ciudades portuarias –Timbúes, Puerto General San Martín y San Lorenzo– por 90 millones de pesos a fin de hacer una inversión de emergencia en las vías de ingreso a esos puertos, que están muy deterioradas.

En este sentido, nuestro gobierno ya está haciendo realidad la política de rutas transversales, facilitadoras de la logística necesaria para la llegada de la producción de los lugares más lejanos, y generar, con ello, las condiciones de desarrollo y el arraigo de la población.



Nuestro gobierno ya está haciendo realidad la política de rutas transversales, facilitadoras de la logística necesaria para la llegada de la producción de los lugares más lejanos, y generar, con ello, las condiciones de desarrollo y el arraigo de la población.

Con ese objetivo de política, este año ya licitamos un tramo de la **Ruta 39** por casi 1.000 millones de pesos, que extenderá uno de los caminos transversales más importantes del norte, al igual que la Ruta Provincial 36 que ya está en obra.

También estamos interviniendo sobre la **Ruta 2** que es una arteria fundamental que conecta a la zona oeste, que es uno de los corredores viales que lleva la producción agrícola del noroeste a los puertos, por 622 millones de pesos. Estas obras son de las cosas que no debieron haberse interrumpido nunca.

A su vez, a fin de fortalecer las políticas de equilibrio y equidad territorial, se va a encarar junto al gobierno nacional la pavimentación de la **Ruta 3**, una arteria fundamental del norte del Departamento Vera, al igual que el compromiso que asumió Nación para la pavimentación de la **Ruta 95**, al norte del Departamento 9 de Julio.

En el sur de la provincia, quiero destacar la repavimentación de la **Ruta Provincial 90** que es una obra muy esperada por toda la región, porque cruza el Departamento Constitución y parte del Departamento General López de manera transversal, y conecta las distintas localidades con la Autopista Rosario-Buenos Aires.

Este mes se inicia otra tan reclamada obra: la **Autopista Rufino-Rosario (RN 33)** que estaba paralizada desde diciembre de 2018 y la llevaremos a cabo con una inversión de 13.000 millones de pesos, junto al gobierno nacional.

A este acuerdo, se le suman los pactados para la repavimentación de la **Ruta Nacional 9**, entre Rosario y Córdoba, con una inversión de \$804 millones que beneficiará el tránsito de 27 mil vehículos. Y llamaremos a licitación tres obras del antiguo esquema PPP, **sobre las Rutas 33 y 9**, por una inversión de \$13.132 millones. Y la tan esperada autovía de la **Ruta 34** que está en obra.

Hoy tenemos un Estado nacional que dice “presente” en Santa Fe y trabaja de manera coordinada con este gobernador para que las prioridades de nuestras políticas estén ligadas a las necesidades reales de la provincia.

El reciente **anuncio de obras por más de \$76 mil millones** en nuestra provincia es alusivo al respecto y se suma a la gran cantidad de programas nacionales de apoyo que hoy llegan a la provincia.

Este respaldo demuestra el compromiso que tiene el presidente con los santafesinos y con el trabajo en equipo de nuestros gobiernos, y le da contenido a la palabra federalismo. En esto he sido enfático y quiero volver a repetirlo: **en esta Argentina más federal, lo que Santa Fe recibe lo potencia y lo devuelve multiplicado.**



Hoy tenemos un Estado nacional que dice presente en Santa Fe y trabaja de manera coordinada con este gobernador para que las prioridades de nuestras políticas estén ligadas a las necesidades reales de la provincia.

Región Centro: recuperar su rol protagónico en el federalismo nacional



La Región Centro tuvo una labor constante de coordinación y puesta en marcha de numerosas acciones conjuntas con Córdoba y Entre Ríos para recuperar su rol protagónico en el federalismo nacional. Ese espíritu de sostener fuerte y activa a la Región Centro, también nos tiene que llevar a tener reuniones con las regiones del NOA y del NEA para complementarnos. Creemos en la necesidad de que los beneficios que reciben las provincias del norte argentino –como la rebaja de aportes patronales dispuesta por el gobierno nacional– incluya también a los departamentos de nuestro norte santafesino, dadas las características y similitudes que tenemos.

Estamos también trabajando con la Región Centro para tener un nuevo marco normativo en materia de biocombustibles que nos aporte mayor previsibilidad y desarrollo en este tema del cual somos pioneros.

Acceso a Internet de calidad en toda la provincia

Hoy internet es la puerta hacia la igualdad en el acceso a oportunidades educativas, económicas, sanitarias, laborales y sociales. La propia ONU reconoce a internet como un derecho humano fundamental.

En la apertura de sesiones del año pasado hablé sobre el estado de la conectividad en la provincia y este año debería estar contándoles sobre el avance de las obras. Pero lo cierto es que aún no tenemos aprobada la ley para avanzar en conectividad y nuestra provincia sigue con una inaceptable brecha digital.

Una brecha que quedó expuesta cuando en plena pandemia más de medio millón de chicos y chicas quedaron desconectados. Seguimos en el puesto 14 a nivel nacional respecto a conexiones de fibra óptica directa de hogares y en el puesto 9 respecto de la velocidad promedio.

Por eso desarrollamos el programa **“Santa Fe Más Conectada”**. Un programa para implementar una obra de 4.000 kilómetros de fibra óptica que nos permita garantizar el acceso a internet de calidad en toda la provincia, en cada pueblo y en cada ciudad.

¿Pero de qué hablamos cuando decimos 4.000 km de fibra óptica? Así como el avance del ferrocarril posibilitó el nacimiento de pueblos, el traslado de personas y de productos generando desarrollo, hoy esa fibra óptica que necesitamos es la vía para transmitir datos e información para generar arraigo en cada uno de nuestros pueblos y ciudades.

Sé que para muchos los términos informáticos son complejos, pero esto es algo simple, es el día a día de las personas. Es telemedicina para el acceso rápido a la salud, es la posibilidad de hacer un trámite desde el celular, es la posibilidad de acceder a más conocimiento, a tareas de apoyo escolar desde la casa. Es mejor conexión para las cámaras de videovigilancia o la oportunidad de acceder a la justicia sin ir hasta los tribunales. Es la puerta para que una empresa radicada en cualquier lugar de nuestro territorio se vincule con sus proveedores y clientes en cualquier parte del mundo. Todo esto y mucho más es inviable sin conectividad de calidad.

Tenemos un crédito aprobado por el Banco de Desarrollo de América Latina para llevar a cabo este gran programa que incluye también internet en los barrios más vulnerables, infraestructura educativa y un plan de inclusión digital con foco en las escuelas.



(...) hoy esa fibra óptica que necesitamos es la vía para transmitir datos e información para generar arraigo en cada uno de nuestros pueblos y ciudades.

A diferencia de lo que sucedió en los años 2016 y 2017, cuando se colocaron bonos nominados en moneda extranjera a una tasa de interés de más del 7% promedio en dólares, el financiamiento que solicitamos tiene una tasa del 2,04%, con ventajas para la provincia tanto en plazo (15 años) como en costo financiero (5 años de gracia).

Instamos a nuestros diputados a que sean parte de esta transformación que necesitamos todos. No podemos perder un día más.



Santa Fe Más Conectada

400.000 km de fibra óptica

Internet en los
barrios vulnerables

Infraestructura
educativa y plan de
inclusión digital

Todas las chicas y los chicos en la escuela aprendiendo

Nuestra política educativa prioriza que “todas las chicas y los chicos estén en la escuela aprendiendo”. Por eso, universalizamos la sala de 4 años, un compromiso insoslayable con la legislación vigente y el derecho a la educación de nuestras infancias, saldando así una deuda con el nivel inicial, única e irrepetible si no se llega a tiempo. Nuestra decisión política, en consecuencia, fue crear 243 cargos para habilitar el ingreso de más de 5.000 niños al sistema educativo.

Creamos:

- 121 cargos de primaria que habilitaron nuevas secciones de grado, siguiendo las demandas que las migraciones internas generan en distintas localidades.
- 100 cargos y equipos directivos de escuelas especiales, para fortalecer la tarea de integración que llevan adelante.
- 16.900 horas cátedra de nivel secundaria y superior para desdoblar secciones muy numerosas y adecuarlas a los requerimientos de enseñanza en tiempos de cuidados sanitarios, así como aumentar las carreras estratégicas del nivel terciario.
- 420 cargos de asistentes escolares para cubrir una necesidad largamente reclamada años anteriores, como la falta de porteros, y que nos permitirá cuidar los espacios escolares con higiene y sanitización.



Creamos un sistema inédito de titularización y efectivización de traslados de modo online. En plena pandemia seguimos trabajando para mejorar las condiciones de trabajo de los agentes que se desempeñan en el sector. No es un dato menor haber titularizado:

- 41.927 horas cátedra y 504 cargos de secundaria.
- 9.363 horas cátedra y 1.514 cargos en nivel inicial, especial y primaria.

Ya **vacunamos al 98% de los docentes y asistentes escolares** que manifestaron su voluntad de vacunarse: un total de 75.395. Y comenzamos la vacunación de reemplazantes. Santa Fe se constituye así en la provincia que mayor cobertura ha asegurado al sector educativo en el país.

Es nuestra decisión política hacer de las escuelas espacios cuidados para asegurar la presencialidad que tanto han esperado estudiantes, familias, docentes y asistentes escolares. Es nuestra apuesta en tiempos difíciles dar prioridad a los espacios públicos de formación de las nuevas generaciones.

Lanzamos el Boleto Educativo Gratuito. Por primera vez en Santa Fe rige un boleto educativo gratuito, urbano y rural, beneficiando estudiantes, docentes y asistentes escolares. Es una ayuda concreta al bolsillo en momentos difíciles, es una apuesta a la educación. Este programa no es un gasto, es una inversión en el futuro de la provincia.



Universalizamos la sala de 4 años (...) Nuestra decisión política, en consecuencia, fue crear 243 cargos para habilitar el ingreso de más de 5.000 niños al sistema educativo.





\$ 4.550
millones invertidos

217.312
beneficiarios/usuarios

Datos otorgados por los ministerios responsables del programa al 30/4/2021.

Estamos invirtiendo 4.550 millones de pesos igualando las posibilidades en la educación de nuestra gente, y el programa hoy cuenta con 217.312 beneficiarios. Por ejemplo, una familia tipo que vive en San Carlos Centro y sus dos hijos estudian en Santa Fe, van a tener un ahorro mensual de \$20.826. O el caso de una familia tipo de Armstrong que sus dos hijos estudian en Cañada de Gómez, les representa \$10.226.

Siempre tuvimos una actitud activa para vincular a los chicos y chicas con la escuela. Ustedes lo saben. Al inicio de la gestión lo hicimos yendo a buscar a todas las chicas y chicos de primaria y los que no se inscribieron en la secundaria de los 365 municipios y comunas.

Ese desafío se ha redoblado con la pandemia, que expuso crudamente una realidad de falta de conectividad con cada uno de nuestros alumnos y docentes. Por eso fuimos proactivos en revincular y fortalecer la relación con la escuela, distribuimos **1.600.000 cuadernillos para llegar a cada niño, niña o adolescente** para que puedan seguir vinculados con los aprendizajes y acceder a las guías y meditaciones de sus docentes con un elemento igualador de oportunidades.

Con el **programa Verano Activo**, salimos a buscar a chicas y chicos que habían fragilizado su trayectoria escolar durante la pandemia, convencidos de que la educación es el activo más fuerte que tenemos como provincia. Trabajamos en 372 sedes estableciendo lazos con actores comunitarios, culturales y escolares para tejer tramas de sostén y recuperación de vínculos.



Fuimos proactivos en revincular y fortalecer la relación con la escuela.



Infraestructura Escolar

**100 nuevas aulas
(22 en obras + 50 a comenzar en 2021)**

Fuente: Ministerio de Educación de la Provincia de Santa Fe. Plan para implementar en los próximos 3 años.



Más escuelas Menos densidad poblacional

80
jardines

50
escuelas secundarias

Fuente: Ministerio de Educación de la Provincia de Santa Fe. Plan para implementar en los próximos 3 años.

Preparar las escuelas para la vuelta a clases fue otro desafío. Allí duplicamos los fondos destinados a reparaciones, invertimos 1.500 millones de pesos para adecuar y equipar a 3.800 edificios escolares que debían resolver falencias edilicias para garantizar condiciones sanitarias indispensables. Además, destinamos 3.000 millones de pesos para que todas las escuelas tengan termómetros e insumos COVID y capacitamos a auxiliares escolares y docentes para el uso correcto de los protocolos.

Seguimos planificando la expansión de obras en educación para asegurar cobertura, inclusión, oportunidades de acceso y permanencia en los recorridos escolares. Lo hacemos diseñando las escuelas post pandemia: ecológicas, sustentables, con criterios sanitarios, energías alternativas, espacios flexibles, equipadas tecnológicamente, que habiliten un modelo pedagógico renovado.

Estamos trabajando en lineamientos para los próximos 3 años con la construcción de 100 nuevas aulas, de las cuales 22 están en obras y comenzaremos este año 50 más. También en la construcción de 80 jardines y 50 escuelas secundarias. Procuramos más escuelas de menor densidad poblacional.

Sabemos que es una vuelta a clases diferente, y quiero felicitar y destacar el esfuerzo de toda la comunidad educativa por cómo estamos llevando adelante los protocolos, con los distintos horarios, burbujas, logística familiar y limpieza así como el aprovechamiento de espacios.

El nuevo dispositivo escolar con organización en burbujas, redujo un 50% la movilización de población en los centros urbanos. Nos mantuvimos con el 1.5% de aislamiento del total de burbujas en cada semana. Monitoreamos continuamente el funcionamiento de estos formatos flexibles.

Para su mejor funcionamiento hemos habilitado la línea de acompañamiento escolar, en el marco de las acciones que despliega el 0800, habilitado para asistir a la población en temas de COVID-19. Todo este gran esfuerzo y responsabilidad nos permitió mantener hasta el momento la presencialidad en las aulas. Presencialidad que se sostiene gracias al empeño que reconocemos, de los chicos, las chicas, los estudiantes, los docentes y asistentes escolares para aprender a habitar el espacio escolar con protocolos, entendiendo que es la alternativa para sostener ese espacio compartido tan deseado y necesario.

Pero ese empeño no alcanza si los adultos no renovamos el compromiso de cuidar los desplazamientos que se dan fuera de la escuela. La continuidad de la presencialidad en las escuelas reclama esa responsabilidad ciudadana.



Pero ese empeño no alcanza si los adultos no renovamos el compromiso de cuidar los desplazamientos que se dan fuera de la escuela.



Ecosistema de innovación dinámico y en constante expansión

Santa Fe cuenta con un ecosistema de innovación dinámico y en constante expansión. En este contexto, potenciar su capacidad lejos de ser una opción, es una obligación.

Por eso, este año triplicamos el presupuesto de Ciencia y Tecnología, invirtiendo más de 1.000 millones de pesos, monto que año a año seguiremos aumentando. Esto lo haremos para potenciar la ciencia, sector que ya demostró que tiene la capacidad de mejorar nuestra calidad de vida.

Queremos que la provincia sea un polo de la Economía del Conocimiento liderado por la bandera de la biotecnología, un sector clave en este momento de fuerte necesidad de salud y alimentos.



Para lograrlo, necesitamos ampliar y consolidar la red de colaboración público-privada. Por eso, convocamos a diversos actores de la comunidad de innovación santafesina y conformamos un equipo multisectorial que recoge las mejores iniciativas para trabajar sobre los obstáculos que hoy impiden un mayor desarrollo. Algunas de estas propuestas en materia de infraestructura, financiamiento, marco normativo y talento, ya son una realidad.

Adherimos al Régimen Nacional de Promoción de la Economía del Conocimiento y adicionalmente otorgamos la exención impositiva de Ingresos Brutos, Sellos e Inmobiliarios por 10 años para las empresas santafesinas del sector.

Junto a la Universidad Nacional de Rafaela y 100 líderes del sector, iniciamos el armado del **Plan de Ciencia y Tecnología 2020-2030**.

Hoy, en esta carrera mundial por la vida generada por la pandemia, quienes poseen un sector biotecnológico activo cuentan con una ventaja competitiva inigualable. Santa Fe la tiene. Por eso, vamos a expandir al máximo el cluster biotecnológico santafesino, con foco en agroalimentos y salud. Para ello, vamos a trabajar fuertemente para que el conocimiento de nuestros científicos se convierta en nuevos productos y servicios. Las pocas empresas que lo lograron, como Bioceres, Terragene, Agrofy, entre otras, hoy generan empleo de calidad y exportan al mundo.

Queremos que en los próximos años germinen cientos de estas empresas. En este sentido, la provincia sumará sus esfuerzos para crear en conjunto, con actores del sector privado, un Fondo de Inversión para Emprendimientos de base científica y tecnológica. Este año, desde el gobierno destinamos 300 millones de pesos que, sumados a los aportes del sector privado, conformarán uno de los fondos más grandes del país. La intención es desarrollar un fondo soberano del conocimiento que invierta de forma constante y creciente en el sector.

Al mismo tiempo, apostamos a ser protagonistas de una transformación cultural que favorezca relaciones virtuosas entre la ciencia, las empresas y el Estado. Queremos generar las condiciones para que el talento santafesino se desarrolle, crezca y se exporte desde la provincia.

Por último, quiero resaltar el rol que tiene nuestra comunidad científica, que desde el inicio de la pandemia estuvo a disposición para investigar al virus y desarrollar soluciones. Mi agradecimiento profundo a este gran ecosistema que sigue demostrando el inmenso valor que generamos cuando nos alineamos hacia un objetivo en común.

Recibimos una inversión nacional de 1.100 millones de pesos en equipamiento e infraestructura en nuestras universidades públicas que potenciará el vínculo de investigación y educación.



Necesitamos ampliar y consolidar la red de colaboración público-privada.



Queremos generar las condiciones para que el talento santafesino se desarrolle, crezca y se exporte desde la provincia.

Acompañar a los municipios y comunas

Desde que asumimos, estamos acompañando a los municipios y comunas de nuestra provincia a superar los enormes déficits que desnudó la pandemia. Hoy, podemos decir que estamos al día con cada uno de ellos. Esto para nosotros es central, porque es allí donde cuidamos la salud y es donde emerge el esquema productivo. Es donde tenemos que llegar con fondos y obras que dinamicen el empleo para generar arraigo.

Durante el 2020, invertimos más de 6.000 millones de pesos a través de 5 fondos específicos (Fondo de Obras Menores, de Emergencia Sanitaria COVID-19, el de Financiamiento Educativo, el programa de Mejoramiento de Educación Rural y el de Emergencia Social para el conurbano de las ciudades de Santa Fe y Rosario) duplicando el total de los recursos transferidos en 2019.



Es donde tenemos que llegar con fondos y obras que dinamicen el empleo para generar arraigo. [...] Invertimos más de 6.000 millones de pesos a través de 5 fondos específicos.



Hemos cancelado la totalidad de las deudas arrastrada de la gestión anterior incluyendo obras menores para atención de gastos corrientes 2018, 2019 y 2020, gastos de capital, fondo de financiamiento educativo y saldos de coparticipación conceptos impagos al 2020.

De obras menores entregamos fondos incluso del 2014, 2015, 2016 y 2017.

Nos hicimos cargo y cumplimos con todo lo que se planteó en las Leyes de Necesidad Pública en lo que respecta a los municipios y comunas bajo el convencimiento de que los territorios importan, y que hay que poner obras y recursos cerca de la gente para transformar la provincia.

Yo no vengo a borrar con el codo lo que escribí con la mano cuando era intendente. **Por eso hemos puesto sobre la mesa un tema postergado como es el de la autonomía municipal.** Porque fortalecer esa autonomía es fortalecer los procesos democráticos y el federalismo. Es hora de saldar esta deuda y aggiornar las normas legislativas.

Para eso pondremos en marcha el programa “Santa Fe Más Autonomía”. Un programa con distintas instancias de diálogo democrático que incluye a especialistas, a los gobiernos locales y también a los vecinos y las vecinas, que son los verdaderos destinatarios de la autonomía. El Consejo de Expertos, el Foro de las Ciudades y el Foro Social de la Autonomía que pondremos en marcha, van a ir acompañados de una fuerte tarea de divulgación y una plataforma digital para la participación ciudadana. Además vamos a poner a disposición de cada gobierno local nuestros equipos técnicos para diseñar, conjuntamente, propuestas legislativas para que cada municipio y cada comuna empiece a organizar su autonomía.

Afianzar la autonomía y la descentralización será un puente para igualar derechos y oportunidades en todas las localidades, las grandes, intermedias o pequeñas. Para nosotros no hay distinción entre gobiernos locales de primera o de segunda.

En el marco de la pandemia y el aislamiento preventivo, muchas familias vieron amenazado su sustento diario. Tomamos una fuerte decisión política de estar junto a los que más necesitan. Hemos trabajado codo a codo con cada movimiento social, parroquias, comedores comunitarios, junto a los pastores, a Cáritas, a Bancos de Alimentos, al Ejército Argentino, los gobiernos locales, las vecinales y todas otras organizaciones del territorio santafesino para que ningún hogar quede sin el apoyo alimentario necesario.



Afianzar la autonomía y la descentralización será un puente para igualar derechos y oportunidades.



Tomamos una fuerte decisión política de estar junto a los que más necesitan.

Mediante el fortalecimiento alimentario, se entregaron módulos alimentarios y de limpieza, dotamos de recursos a comedores comunitarios y transformamos el servicio alimentario educativo, pasamos de entregar raciones servidas en escuelas a un sistema de viandas que se convirtió luego en módulos alimentarios para llegar a cada familia e invertimos 850 millones de pesos mensuales en refuerzo para que las **147 mil familias que acceden a la Tarjeta Única Ciudadana puedan comprar sus alimentos.**

Todo este esfuerzo implicó una inversión de 3.100 millones de pesos, lo que significó un incremento del 252% de los recursos asignados a programas alimentarios respecto del 2019. Continuaremos en esta senda, siendo solidarios con quienes más lo necesitan.



Programas alimentarios

\$ 3.100
millones

+252%
respecto de 2019

Datos actualizados al 01/05/2021

Quiero destacar el esfuerzo que la Nación realiza para que 109.512 familias de Santa Fe cuenten con el apoyo integral alimentario a través de la Tarjeta Alimentar. Esta política de complemento alimentario implica, desde marzo de este año, 821 millones de pesos mensuales que impactan positivamente en la economía provincial. A esto se suman los 2.848 millones de pesos mensuales que llegan al bolsillo de los 765 mil beneficiarios de asignaciones familiares.

Con el Banco Solidario estamos incentivando a aquellos emprendedores de la economía social y popular que quedan fuera del sistema financiero tradicional para que puedan llevar adelante sus emprendimientos productivos, con créditos de hasta 70 mil pesos a tasa 0 a devolver en un plazo de 18 meses.

Invertimos 688 millones de pesos en obras para mejorar el funcionamiento de los Espacios de Primera Infancia, de los Centros de Día y de los Centros de Acción Familiar. Este año, seguiremos fortaleciendo los servicios locales de niñez y avanzaremos junto con Nación en la construcción de 12 nuevos Centros de Desarrollo Infantil en distintas localidades de la provincia con una inversión de 396 millones de pesos.



Obras que mejoran la calidad de vida

Entendemos que la realidad de nuestros barrios más vulnerables hay que abordarla mediante intervenciones de desarrollo urbano, social y educativo.

Por eso, el Plan Incluir fue un compromiso de campaña y hoy es una realidad. Una política pública estratégica que procura mejorar la calidad de vida de las familias, generando más oportunidades, más desarrollo, más derechos y más seguridad. **Para lograrlo, nuestros grandes socios, aparte de los municipios y comunas, son las organizaciones con presencia en los barrios:** instituciones comunitarias, religiosas, deportivas, culturales, sindicales, entidades intermedias... cada una de ellas hacen posible que el Plan Incluir llegue a cada pueblo y ciudad.

Desde su puesta en marcha llevamos invertidos 3.500 millones de pesos en 128 proyectos de obras de saneamiento, acceso a servicios básicos, provisión de insumos y equipamientos. Son números con impacto real que se traducen en cuadras de pavimento para los barrios más vulnerables en Tostado, en la ampliación de un Centro Comunitario en Cañada Rosquín o en la construcción de un nuevo Centro de Salud en Arroyo Aguiar, por sólo mencionar algunas obras transformadoras del día a día de la gente.

Hoy estamos apoyando la labor de 149 instituciones comunitarias e intermedias con una inversión de 200 millones de pesos. También estamos asistiendo a 700 instituciones deportivas y con la línea "Incluir Clubes" estaremos haciendo una inversión de más de 46 millones de pesos adicionales para que puedan llevar a cabo obras edilicias. Allí, donde hay un espacio para la cultura, el deporte y la recreación, también hay inclusión y prevención del delito y la violencia.

El Plan Incluir ha desembarcado con dispositivos multiagenciales en distintos barrios. Mientras los equipos de salud realizan operativos de atención primaria, la Empresa Provincial de la Energía cambia cableado, al tiempo que en uno de los 40 "Puntos Violetas" puestos en marcha en toda la provincia, mujeres y personas de la diversidad sexual acceden a los programas de la Secretaría de Estado de Igualdad y Género. Todo esto sucede, mientras en una esquina, el Ministerio de Seguridad realiza operativos policiales, y en la otra el dispositivo Santa Fe Más Cerca, facilita el acceso a la tramitación del DNI o brinda asesoramiento a través del Centro de Asistencia Judicial.



El Plan Incluir fue un compromiso de campaña y hoy es una realidad. Una política pública estratégica que procura mejorar la calidad de vida...

Mientras tanto, en otra parte del barrio, el Ministerio de Trabajo capacita a cooperativistas, Desarrollo Social construye un salón de usos múltiples al lado de la parroquia y el Ministerio de Educación un colegio modular.

Este es el Plan Incluir. Un Estado decidido a poner a toda la provincia de pie y enfrentar juntos el desafío de la recuperación económica y social con foco donde más lo necesitan.

Garantizar el derecho al hábitat de las familias, hoy es prioridad en nuestra gestión. Cada vivienda que entregamos no sólo representa la dignidad de la casa propia, sino que es también un motor muy importante para multiplicar el empleo, contrarrestar los desequilibrios territoriales y generar arraigo.



Cada vivienda que entregamos (...) es un motor para multiplicar el empleo, contrarrestar los desequilibrios territoriales y generar arraigo.



Plan incluir

- **\$ 3.500 millones invertidos** en 128 proyectos de obras de saneamiento, acceso a servicios básicos, provisión de insumos y equipamientos.
- **\$ 200 millones invertidos** en 149 instituciones comunitarias e intermedias

Incluir clubes

- **+ de \$ 46 millones** para obras edilicias en 700 instituciones deportivas

Este año, contaremos con más de 1.900 viviendas construidas por la provincia, por fondos superiores a los 8.000 millones de pesos

Entregamos ya 1.029 viviendas: 640 en la Villa Olímpica de Rosario, 78 en San Javier, 30 en San Gregorio, 24 en Firmat, 22 en San Martín de las Escobas, 18 en San Carlos Centro y 72 en Barrio Acería de Santa Fe. A través del Programa Lote Propio entregamos 145 y acabamos de finalizar 30 viviendas también en el Barrio Acería que entregaremos estas semanas.

Estamos construyendo 849 viviendas distribuidas en: 90 en Barrio Acería y 80 en Barrio Esmeralda en la ciudad de Santa Fe, 23 en Malabrigo, 50 en Reconquista, 50 en el área metropolitana de Rosario, 30 en Florencia, 64 en Venado Tuerto, 39 en San Gregorio y 423 a través de Lote Propio.

A través de **fondos nacionales contaremos con la financiación de 4.242 viviendas** más que esperamos tenerlas listas para el primer semestre del año próximo. Actualmente, estamos desarrollando los prototipos.

Vamos a seguir trabajando por una Santa Fe sin ranchos, por eso este año brindaremos a 600 familias soluciones habitacionales, triplicando lo logrado el año pasado. Según el Registro de Erradicación de Viviendas Precarias que creamos, se encuentran registradas hasta hoy 8.554 viviendas precarias, de las cuales tenemos una proyección de erradicar en este año 1.100 viviendas.

Que nuestra gente viva mejor significa también, que esa vivienda esté en un lugar donde haya servicios de agua y cloacas, servicios básicos de alcance muy dispar hoy en nuestra provincia.



Que nuestra gente viva mejor significa también, que esa vivienda esté en un lugar donde haya servicios de agua y cloacas, servicios básicos de alcance muy dispar hoy en nuestra provincia.





Hábitat

Construcción de
1.900 viviendas
financiadas por la provincia

Construcción de
4.242 viviendas
financiadas por nación

Fuente: Ministerio de Obras, Servicios Públicos y Hábitat. Dato actualizado a abril de 2021

Por eso, junto a Nación, **pusimos en marcha obras de agua potable y desagües cloacales** en las ciudades de Casilda, Esperanza, Firmat, Funes, Rafaela, Reconquista, Rosario, Santo Tomé y Santa Fe. Estas obras benefician a más de 150.000 vecinos, a través de una inversión superior a 2.240 millones de pesos e incluyen también la ampliación de la planta depuradora de Rafaela y la nueva planta depuradora de Reconquista. Este financiamiento nacional para ampliaciones de redes y obras básicas se duplicará durante el corriente año por un total de 4.800 millones de pesos.

Para los municipios, comunas y cooperativas que prestan estos servicios fuera del área de servicio de ASSA, desde comienzo del año llevamos licitadas e iniciadas obras con fondos propios de

agua potable y cloacas por 700 millones de pesos y en los próximos meses se completará una inversión de otros 1.000 millones de pesos. Ejemplo de esto, es el inminente inicio de la ampliación de la Planta de Ósmosis Inversa en la Cooperativa de Agua Potable de Venado Tuerto y las cloacas de San Gregorio, Las Parejas y Arrufo.

Si hablamos de garantizar el acceso al agua, los acueductos, sin dudas, son las obras que están enterradas bajo tierra, que no se ven, pero sabemos que le cambian la vida a la gente. Durante este primer año avanzamos en el Acueducto Desvío Arijón invirtiendo más de 8.800 millones de pesos. Con respecto a este acueducto cabe mencionar que los tramos 4 y 5 del mismo entre San Mariano–Angélica y Rafaela prácticamente no tenían avance y eran obras paralizadas. Los acueductos tienen el mayor ritmo de construcción desde su inicio, superando un 50% de su ejecución con el objetivo de finalizar y empezar las pruebas a fin de año.

También en la ciudad de Reconquista, complementariamente con la ejecución de la Planta Potabilizadora y el Acueducto, estamos ejecutando en el predio de ASSA con una inversión de 220 millones de pesos, una nueva planta de bombeo de agua potable. A todas estas realizaciones que están en marcha hay que sumar las inversiones acordadas recientemente con el gobierno nacional, obras que estuvieron postergadas y saldan hoy una vieja deuda con Rosario y Santa Fe:



Llevamos licitadas e iniciadas obras con fondos propios de agua potable y cloacas por 700 millones de pesos y en los próximos meses se completará una inversión de otros 1.000 millones de pesos.

- **Acueducto Gran Rosario por un monto de obra de 7.200 millones** de pesos que beneficia a medio millón de santafesinos de Rosario, Pérez, Funes, Ibarlucea, que desde siempre en cada verano padecen la falta de agua potable. Y la **reconstrucción del Desagüe Emisario Principal Sur por un monto de 600 millones de pesos.**
- **La ampliación de la Planta Potabilizadora de la ciudad de Santa Fe, por un total de 6.400 millones.**

En simultáneo, **estamos gestionando el financiamiento internacional para dos acueductos fundamentales** que son el Santa Fe–Córdoba, una obra que llevará agua potable a más de medio millón de santafesinos y cordobeses. **Y el acueducto San Javier – San Cristóbal – Ceres – Tostado y Villa Minetti**, que beneficia a 16 localidades a través de una inversión superior a los 13.800 millones de pesos, cuyos estudios y proyectos se están finalizando.

Estamos invirtiendo en infraestructura para la distribución de energía eléctrica.

En los últimos 4 meses, hemos iniciado y adjudicado 275 proyectos por 3.375 millones de pesos para nuevas obras de infraestructura, mantenimiento y mejoramiento de la ya existente. Destacándose la pronta finalización de la Estación Transformadora de Roldán, el inicio de la construcción de la Estación Transformadora “Catamarca” en Rosario, la de la Estación de Vera, y hemos conectado la Estación Transformadora de Las Parejas. En particular, para este año destinamos más de 1.000 millones de pesos para mejorar el sistema eléctrico del Gran Rosario.



Los acueductos, sin dudas, son las obras que están bajo tierra, que no se ven, pero sabemos que le cambian la vida a la gente.



Nos propusimos disminuir los costos de la EPE y mejorar el servicio. Comenzamos a combatir el robo de energía recuperando durante la gestión más de 400 millones de pesos. Iniciamos el proceso anunciado en este mismo recinto hace un año, **poniendo en marcha EPE Digital**, comenzando con la telemedición y el telecontrol de 1.4 millones de usuarios, llegando a ellos con las ventajas de las nuevas tecnologías de la información y la comunicación. **Y pusimos en marcha EPE Social**, para tener una empresa no sólo más eficiente, sino más equitativa e inclusiva.



Nos propusimos disminuir los costos de la Empresa Provincial de la Energía y mejorar el servicio.

Pero al margen de las inversiones y de las obras, los servicios públicos de nuestra provincia contemplan profundas inequidades de calidad e incluso de tarifas, dependiendo del lugar donde se presen los mismos. Esto hace necesario modernizar y adecuar las herramientas de gestión y de control, por lo que estaremos girando a la Legislatura una serie de iniciativas que van en el sentido de corregir estos desequilibrios.

Enviaremos el proyecto de ley para convertir a la Empresa Provincial de la Energía en una Sociedad del Estado y otro que transforme al actual ENRESS en ERCOSEP, Ente Regulador y de Control de los Servicios Públicos que, en principio, incorporará el seguimiento de los servicios de energía eléctrica y transporte público interurbano de pasajeros, pudiéndose agregar otros en el futuro.

Estamos decididos a llevar gas al norte de nuestra provincia. El caño del Gasoducto del Noreste Argentino trae gas a la zona y no lo pueden aprovechar ni los vecinos ni las industrias. Tenemos planificado conectar a 24 localidades. **Este año, iniciaremos la construcción de dos ramales:** uno en Reconquista, con una inversión de 38,2 millones de pesos, y otro en Florencia, invirtiendo un total de 109,6 millones.

También trabajamos en el proyecto del Gasoducto Metropolitano de Santa Fe, para el que estamos haciendo los estudios técnicos en conjunto con la Universidad Nacional del Litoral y, al mismo tiempo, avanzamos en la búsqueda de financiamiento para poder concretar la obra lo más pronto posible y dar una solución definitiva a esta tan esperada obra que beneficiará a 100.000 vecinos y vecinas.

Invertimos más de 3.500 millones de pesos en obras hídricas para mitigar las afectaciones por inundaciones, disminuyendo la vulnerabilidad ante eventos hídricos de excedencia, tanto en zonas rurales como en áreas urbanizadas. Entre ellas, las obras de reacondicionamiento del drenaje rural del Canal Vila Cululú-Cañada Sunchales (que financia Nación) que beneficia a más de 200.000 habitantes; el Canal Traza 3 (Distritos Capivara, Monigotes y Suardi); el Canal Norte de Sunchales y la Defensa de Colonia Margarita (que también financia Nación).

Se inició la reconstrucción del paseo costero en el Campo de la Gloria y las obras de drenaje urbano de Venado Tuerto y Villa Gobernador Gálvez.

Quiero destacar que ya estamos elaborando **los proyectos ejecutivos para licitar dos obras centrales: la cascada del Arroyo Saladillo en Rosario y la protección de la defensa Garello,** sitio donde se ubica la toma de agua de la ciudad de Santa Fe (proyectos ejecutivos financiados por el CFI).

Acordamos con el Gobierno Nacional el financiamiento de las obras de defensa, drenaje urbano y control de inundaciones en los municipios de Santa Fe, Rafaela, Roldán y Reconquista por un monto de 1.773 millones de pesos. A los que se adiciona el terraplén de defensa contra inundaciones de la localidad de Los Amores, 140 millones de pesos.



Estamos decididos a llevar gas al norte de nuestra provincia.



Invertimos más de 3.500 millones de pesos en obras hídricas para mitigar las afectaciones por inundaciones, disminuyendo la vulnerabilidad ante eventos hídricos de excedencia...

Estamos llevando adelante la formulación de un Plan Director de los Bajos Submeridionales, uno de los humedales más grandes del mundo, con una extensión de unas 5.5 millones de hectáreas, de las cuales 3.5 millones están en nuestra provincia, que abarca parte de los departamentos 9 de Julio, Vera, General Obligado y San Cristóbal, el sur de la provincia de Chaco y el sudeste de Santiago del Estero. Estas acciones son parte de una profunda política federal y de un trabajo conjunto con la Nación y las provincias (financiado por CFI).

También avanzamos sobre obras a ejecutar, sustentables ambientalmente, con una inversión de 5.000 millones de pesos de Nación para mejorar el drenaje de las aguas que generan grandes inundaciones en la región, afectando la producción agropecuaria y la comunicación vial, a la vez que limitan el desarrollo local y la calidad de vida. Comenzaremos por los sistemas de defensa contra inundaciones. Obras que permitan una mayor transparencia hidráulica de rutas y caminos que aseguren la transitabilidad.

Tenemos un fuerte compromiso con el norte de la provincia, muchas obras anunciadas son para esa zona. Un norte extenso y vacío. Las migraciones nos han generado crecimientos desordenados en otras ciudades. Por eso, una obra en el norte, una inversión en el norte de la provincia es una buena noticia para Santa Fe, es una muy buena noticia para la ciudad de Rosario. Queremos generar arraigo en esos lugares y que quien lo desee, pueda desarrollarse en el lugar donde nació.



Estamos llevando adelante la formulación de un Plan Director de los Bajos Submeridionales, uno de los humedales más grandes del mundo.



Tenemos un fuerte compromiso con el norte de la provincia, muchas obras anunciadas son para esa zona.



Juventudes: proyectar su futuro laboral en su comunidad

Santa Fe firmó con la Nación el Programa Nacional Argentina Hace, con el que se financiarán 184 obras en 159 municipios de nuestra provincia por un total de 2.418 millones de pesos. Son pequeñas obras que resuelven prioridades en cada uno de nuestros pueblos y ciudades y que permitirán emplear mano de obra local.

El beneficio de este programa es directo. Primero, las tres instancias del Estado trabajando articuladamente: Nación, Provincia, Municipios y Comunas; segundo, la generación de empleo con capacitación; y, tercero, posibilitando un beneficio directo para la comunidad con el mejoramiento de su infraestructura pública.

Lanzamos Santa Fe Más. Un programa que da a los jóvenes, de entre 16 y 30 años, la posibilidad de aprender oficios e incorporar habilidades para insertarse en el mundo del trabajo. Desde su lanzamiento, en octubre de 2020 hasta la fecha, el programa se desplegó en 69 municipios y comunas del centro-sur provincial y en 55 del centro-norte para dar respuesta a una de las principales demandas de las juventudes: poder proyectar sus futuros laborales en sus comunidades de origen.

Así, se trabaja con los gobiernos locales y las organizaciones de la sociedad civil de toda la provincia para diseñar las propuestas formativas que se vienen implementando. La oferta de talleres encuentra una estrecha relación entre los intereses de las y los jóvenes y la demanda de las economías locales en cuanto a mano de obra calificada y bienes y servicios por comercializar. La reactivación de la obra pública, por su parte, permite tender alianzas con los gobiernos para que sea la mano de obra local formada en Santa Fe la más prioritaria al momento de la contratación. Desde el equipo socio-productivo del programa y en articulación con el resto de las carteras provinciales, se promueven circuitos productivos microrregionales para planificar estratégicamente la comercialización.

En cuanto a presupuesto, se aumentó en un 300 por ciento en relación a lo aprobado de lo que era el Nueva Oportunidad en 2019. Hoy, el programa llega a toda la provincia y le inyectamos 1.800 millones de pesos. Estamos ofreciendo alrededor de 1.000 talleres de formación donde participan más de 18 mil jóvenes de 130 localidades diferentes.



Un programa que da, a los jóvenes de entre 16 y 30 años, la posibilidad de aprender oficios e incorporar habilidades para insertarse en el mundo del trabajo.

Hablamos de un programa de restitución de derechos, entendiendo que los derechos vulnerados no son los mismos para todas las juventudes. En un barrio de Rosario o Santa Fe pueden estar relacionados con el consumo problemático, la inseguridad, la precariedad en las condiciones habitacionales, etc., en los pueblos más pequeños, puede reflejarse en la falta de propuestas educativas que les permitan proyectar sus futuros en las comunidades de origen.

Afianzamos una gran política junto a los jóvenes de la provincia con el programa ATR juventudes, que nos permitió llegar a 130 localidades y financiar 840 proyectos liderados por grupos de jóvenes.



\$ 1.800 millones invertidos
+ de 18.000 jóvenes (entre 16 y 30 años)
+ de 1.000 talleres de formación
+ de 130 localidades santafesinas

Datos actualizados al 30/04/2021

Cortar los vínculos con el delito

La inseguridad es uno de los problemas sociales más complejos que nos toca enfrentar, un flagelo que arrastramos hace años y que se vio agudizado por las consecuencias que en materia económica, laboral y de cohesión social trajo aparejadas la pandemia. Las tasas delictivas no se logran revertir de un día para el otro, es un proceso que va a llevar su tiempo y que requiere transformaciones de fondo. Pero queremos dar una señal muy clara a toda la sociedad: cortar los vínculos con el delito es el piso sobre el que edificamos nuestra gestión.

La connivencia con el delito ya hizo mucho daño y ha encontrado un límite con este gobierno. No hay -ni habrá- margen, excepcionalidad, ni vista gorda de ningún tipo en nuestra lucha contra la impunidad, las mafias, el narcotráfico y el crimen organizado. Ese fue nuestro compromiso desde el primer momento.

Por eso creamos dos agencias policiales: la Agencia de Investigación Criminal y la Agencia de Control Policial, con el firme objetivo de investigar delitos relacionados con el narcotráfico y la connivencia policial, para que no vuelva a ocurrir que quienes deben cuidarnos estén haciendo negocios con los que tienen que estar presos.

Tenemos un sistema normativo añejo, pensado hace más de 40 años. Necesitamos modernizarlo para mejorar nuestras herramientas de actuación. Por eso, insistimos en la importancia de los tres proyectos de ley que enviamos a la Legislatura para su debate e incorporación de mejoras: el proyecto de Ley de Seguridad Pública, el proyecto de Ley del Sistema Policial y el proyecto de Ley de Control del Sistema Policial.

Su discusión y aprobación nos permitirá modernizar las bases jurídicas e institucionales del sistema de seguridad; tener una policía más profesional, democrática y con perspectiva de género; con los debidos controles para la investigación de las actividades ilegales que pudiera incurrir el personal policial. Pronto sumaremos un cuarto proyecto, para regular la Seguridad Privada y sacar a Santa Fe del rezago normativo en el que está.

Les pido a ustedes, legisladoras y legisladores, que demos el debate. Seamos artífices de esta reforma que amerita del trabajo en común con el Poder Legislativo y el Poder Judicial para asegurarle a la gente que vamos a cuidarla mejor.



La connivencia con el delito ya hizo mucho daño y ha encontrado un límite con este gobierno.

Transformar a la policía en una herramienta profesional eficaz y eficiente para prevenir, y conjurar el delito, es una prioridad. De los actuales 22.472 efectivos que cuenta la Policía de la provincia, 1.252 fueron incorporados desde el inicio de nuestra gestión.



Queremos que nuestra policía tenga mayor presencia territorial y cercanía al vecino. Por eso, aumentamos el personal afectado a tareas operativas, pasando del 51% de enero 2020 al actual 58% del total del personal policial. Esto significa más de 2.000 policías en la calle distribuidos en cada una de las unidades regionales, donde el aumento del personal operativo superó el 60%.

Este año, egresarán 800 nuevos policías de nuestro Instituto de Seguridad Pública y, actualmente, se encuentran iniciando el cursado de primer año 1.621 nuevos cadetes de los cuales el 60% son mujeres, que nos enorgullecen con su vocación de servicio.

Bajo esta decisión política de orientar todos los recursos de la Policía hacia un esquema de mayor operatividad, se han brindado incentivos para el personal que realiza tareas “de calle”, incluyendo asignaciones y suplementos así como la Tarjeta Alimentaria para el personal operativo beneficiando a más de 13.000 policías.

Estamos también trabajando con las Fuerzas Federales de manera coordinada. Hacia febrero de 2021 había 3.749 efectivos de las fuerzas federales en la provincia y en marzo se sumaron 300 efectivos más.

Estamos llevando adelante un proceso de inversión en equipamiento y salto tecnológico de gran envergadura:



Transformar a la policía en una herramienta profesional eficaz y eficiente para prevenir, y conjurar el delito, es una prioridad.

- El Ministerio de Seguridad se encuentra implementando un plan de actualización tecnológica del sistema de atención de emergencias 911 y del sistema de videovigilancia, así como la puesta en marcha de un **“Sistema de Control, Atención y Despacho”** (SICAD). Este último centralizará el funcionamiento de los **6 Centros de Análisis y Operaciones Policiales** que vamos a establecer en los grandes centros urbanos con el aporte de 3.000 millones de pesos del gobierno nacional.
- Estamos adquiriendo equipos de comunicaciones como “celulares robustos” para el personal policial, cámaras portátiles personales a los efectos de registrar sus intervenciones, cámaras de videovigilancia, drones y vehículos no tripulados para fortalecer los patrullajes aéreos sobre distintas áreas de la provincia tanto urbanas como rurales. Esto es fruto del convenio de colaboración que firmamos con INVAP.
- Con miras a priorizar el funcionamiento operativo de la Policía provincial, estamos renovando chalecos balísticos y adquiriendo móviles, municiones, armamento, así como también hardware y software de última generación para tareas investigativas y periciales. Durante el 2020, se entregaron a las distintas Unidades Regionales y Direcciones Generales, 220 camionetas que ya se encuentran patrullando las calles y rutas de la provincia y, este año, prevemos sumar 460 móviles a la flota de la policía entre motovehículos, automóviles y camionetas.
- Hemos destinado también casi 1.000 millones de pesos para financiar el Programa de Emergencia en Seguridad para **mejorar la infraestructura en comisarías** y la adquisición de maquinaria, equipos y el financiamiento de **proyectos de seguridad comunitaria**.



Estamos impulsando también la apertura de escuelas descentralizadas de formación de policías, siendo un claro ejemplo de ello la inaugurada recientemente en la localidad de Murphy, en el sur del territorio provincial y la que estamos proyectando en Rafaela.

Hoy, la mayoría de los policías no son oriundos de las ciudades en las que prestan servicio. Por eso, el actual esquema de captación y formación busca ser reemplazado para que los futuros aspirantes se puedan inscribir en una Escuela de Policía que se encuentre en su zona, facilitando una adaptación más rápida a la institución y un conocimiento más acabado del territorio en el que se desempeñan.

En nuestra agenda de Seguridad, los municipios y comunas cobran un rol protagónico. Institucionalizamos el diálogo con la creación de las mesas locales que nos permitan coordinar operativos y generar diagnósticos nutridos por la información que genera el Observatorio de Seguridad Pública, primero de nuestra provincia y modelo a nivel nacional, para apoyar políticas de seguridad basadas en evidencia.

Implementaremos también este año el programa “Más Comunidad” convocando a gobiernos locales y organizaciones comunitarias a presentar propuestas para la implementación de proyectos que apunten a disminuir los factores de riesgo que favorecen situaciones de violencia y delitos en los barrios.

Reducir la circulación de armas en el territorio provincial, es una prioridad. Por eso hemos presentado el programa “**Santa Fe Libre de Armas**”, una iniciativa para prevenir las violencias altamente lesivas que contempla la entrega anónima y voluntaria de armas y municiones por parte de la ciudadanía.



Prestación de justicia eficiente e igualitaria

Otro de los puntos prioritarios de nuestra gestión es la atención a las víctimas del delito y las violencias. Apoyamos la necesidad de consensuar una nueva Ley Provincial que resguarde sus derechos y garantías con políticas intensivas y procedimientos de defensa más eficientes.

Creemos también que una política integral de seguridad debe ir de la mano de un sistema penitenciario que no pierda el foco en la reinserción social de las personas que cumplen una condena. **Llevamos invertidos 1.100 millones de pesos en infraestructura carcelaria** para disminuir y contener la sobrepoblación en las unidades penitenciarias. Hemos licitado la primera etapa de construcción de la nueva Unidad Penitenciaria N° 12 y estamos inaugurando, el mes próximo, la Unidad N° 3, ambas en Rosario, que suman más de 600 nuevas plazas. Y en el Departamento La Capital iniciamos una nueva obra para cubrir 200 lugares adicionales para el alojamiento de internos.



Estas obras irán acompañadas con un programa de Reinserción Social y Laboral Cooperativo para acercar a los internos nuestros programas de empleo en miras a brindarles oportunidades no sólo en el contexto carcelario, sino también extramuros.

En esta misma dirección, desde mediados del 2020, **estamos trabajando un nuevo proyecto de Código Procesal Penal Juvenil**, elaborado por la Secretaría de Justicia a partir de los proyectos presentados en ambas Cámaras Legislativas y que será sometido a consideración en el marco del programa “Santa Fe Más Justicia”.

Este último, representa una clara demostración de voluntad de diálogo con el Poder Judicial, con el Poder Legislativo, con las Universidades, con los Colegios de Profesionales de Abogados y de Procuradores para alcanzar una prestación de justicia eficiente e igualitaria. A través del programa **“Santa Fe Más Justicia”** avanzaremos en diversas acciones para profesionalizar la Justicia Comunitaria y que los sectores más vulnerables accedan a las instancias de la justicia formal. Permitirá también el abordaje de los nuevos desafíos procesales, así como la impostergable tarea de informatización y digitalización del poder judicial como condición indispensable para llegar a cada juzgado con el mayor nivel de conectividad.

Sabemos que aún falta mucho por hacer, pero estamos en camino e impulsando medidas de fondo con el único objetivo de devolverle la tranquilidad a la gente.



Conquista de la igualdad y la lucha contra la violencia de género

La conquista de la igualdad y la lucha contra la violencia por razones de género son para este gobernador, y para toda esta gestión, una política de Estado.

Tenemos la firme convicción de abordar esta problemática y de atacar sus causas más estructurales, mediante políticas institucionalizadas, transversales y con territorialidad en su diseño y abordaje.

Por eso, por primera vez en la historia de la provincia de Santa Fe y con el apoyo de la cooperación internacional, **contamos con un presupuesto anual con perspectiva de género** que nos permite identificar y reforzar políticas que contribuyan a cerrar las brechas de género. Este año, se incluirán al menos 30 programas presupuestarios y también avanzaremos en proyectos para la instrumentación de un sistema de compras públicas y un sistema estadístico que integren la perspectiva de género.

Con la implementación de la **Ley Micaela** avanzamos en la formación, en materia de género, diversidad y violencia contra las mujeres, de agentes estatales y de funcionarios y funcionarias. Y nos propusimos ir más allá de lo establecido en la Ley, para llegar a cada rincón de la provincia, lo que se tradujo en 1.604 talleres, con la participación de 267 municipios y comunas, a través de los cuales formamos a más de 1.183 personas, incluyendo autoridades y gabinetes municipales, comunales y equipos locales de género. También avanzamos en su instrumentación con sindicatos, clubes, colegios profesionales y otras organizaciones.



Tenemos la firme convicción de abordar esta problemática y de atacar sus causas más estructurales.



Asimismo, somos la **primera provincia que estableció una capacitación obligatoria en perspectiva de género para quienes aspiren al ingreso al Poder Judicial** en los procedimientos llevados adelante por el Consejo de la Magistratura para la selección y cobertura de los cargos de magistrados del Poder Judicial, del Servicio Público Provincial de la Defensa Penal y del Ministerio Público de la Acusación. En su primera edición, participaron más de 300 profesionales.

Además, Santa Fe es la primera provincia del país en tener un registro que triangula información policial, judicial y de los distintos niveles de atención de las áreas de salud, de desarrollo social y de género, para contar con información válida y confiable sobre las violencias extremas de género.

Creemos que la conquista de los derechos de las mujeres y las diversidades es una construcción colectiva y eso incluye el accionar de una multiplicidad de territorios trabajando conjunta y articuladamente. Por ello, trabajamos para consolidar un federalismo cada vez más inclusivo, que ofrezca respuestas coordinadas y políticas públicas concretas.

Con ese objetivo firmamos, junto con la Nación, convenios para la implementación del programa "Acompañar" en, a la fecha, 191 municipios y comunas de la provincia.

Con ese objetivo también, firmamos más de **200 convenios para el fortalecimiento de Áreas de Políticas de Igualdad y Género en municipios y comunas**. Y, este año, convocamos a las 365 localidades a que presenten su proyecto institucional para avanzar en nuevos convenios. También creamos nuevas Casas de Protección destinadas a alojar mujeres que estén atravesando situaciones de violencia.

Con ese mismo objetivo, pusimos en marcha los primeros **"40 Puntos Violetas"** en todo el territorio provincial, en el marco del plan Incluir. El objetivo: un Estado unificado en la atención y protección de quienes atraviesan situaciones de violencia por razones de género.

Estos dispositivos regionales nos llenan de orgullo, porque sentimos que nos permiten avanzar en una provincia que acepta las diferencias, pero no las desigualdades, apostando a los equipos locales para que mujeres y personas de la diversidad sexual accedan a iniciativas laborales, culturales y educativas.

Junto a la Universidad Nacional de Rafaela lanzamos, hace unos días atrás, una **Diplomatura para la Formación en el Abordaje y Acompañamiento Territorial de Violencias** que puedan generar-



Vamos abriendo el camino a sectores largamente desatendidos [...], como el cupo laboral travesti-trans que alienta su contratación y empleo en el sector público y privado.



Otorgar rango de Ministerio a la actual Secretaría de Estado de Igualdad y Género viene a reafirmar nuestro compromiso.

se por razones de género. Esto nos posibilitará contar con personas formadas en cada localidad de nuestra provincia.

Vamos abriendo el camino a sectores largamente desatendidos y lo hacemos a través de medidas concretas, como el **cupo laboral travesti-trans** que alienta su contratación y empleo en el sector público y privado. Lo hacemos también a través de la generación de espacios educativos para que la falta de título secundario no sea un obstáculo para que todos y todas puedan cumplir sus objetivos de vida.

Hay trabajos que, aunque históricamente han sido esenciales, la pandemia los ha puesto en un primer plano, como el de miles de mujeres que se ocupan del cuidado de otras personas. Por ello, este año impulsaremos **"Cuidar Santa Fe"**, una política pública transversal y multinivel, para revalorizar y tener dimensión real de lo que implican las tareas de cuidado y avanzar en acciones de corresponsabilidad, todo ello sustentado en el derecho de todas las personas a cuidarse, a ser cuidadas y a cuidar en condiciones de igualdad.

Por todo lo mencionado, la propuesta de otorgar rango de Ministerio a la actual Secretaría de Estado de Igualdad y Género viene a reafirmar nuestro compromiso con la igualdad, los derechos de las mujeres y las diversidades sexuales. Esperamos contar con el acompañamiento de todos los legisladores y legisladoras para generar más igualdad.



La cultura representa lo que somos

La cultura representa todo aquello que nos define como santafesinos y santafesinas. Representa lo que somos, pero también constituye un importante sector económico con el potencial de impulsar la producción, la innovación, el talento y el trabajo para y por los santafesinos.

Fuimos uno de los primeros gobiernos de Latinoamérica en reaccionar y **garantizar, durante el tiempo de aislamiento** y distanciamiento social, **contenidos de entretenimiento, formación e información para todas y todos**. Desarrollamos producciones culturales en formato virtual que transmitimos a través del Canal Oficial, lo que permitió que 3.900 trabajadores y trabajadoras de la Cultura de 186 municipios y comunas pudieran continuar con sus actividades.

Lanzamos el **Plan de Fomento para Industrias Creativas**, con más de 370 proyectos financiados y premiando a 1.890 santafesinas y santafesinos del ámbito de la cultura. Se distribuyeron más de 35 millones de pesos para el desarrollo de proyectos de la industria cultural.

Además, a través de la **Escuela de Oficios Artísticos** brindamos formación con certificación universitaria para el trabajo cultural. Entre el año pasado y este, hay más 9.800 inscripciones, de las cuales 5.850 se convirtieron en alumnos y alumnas estables de 214 localidades de la provincia incluidas.



Constituye un importante sector económico con el potencial de impulsar la producción, la innovación, el talento y el trabajo para y por los santafesinos.

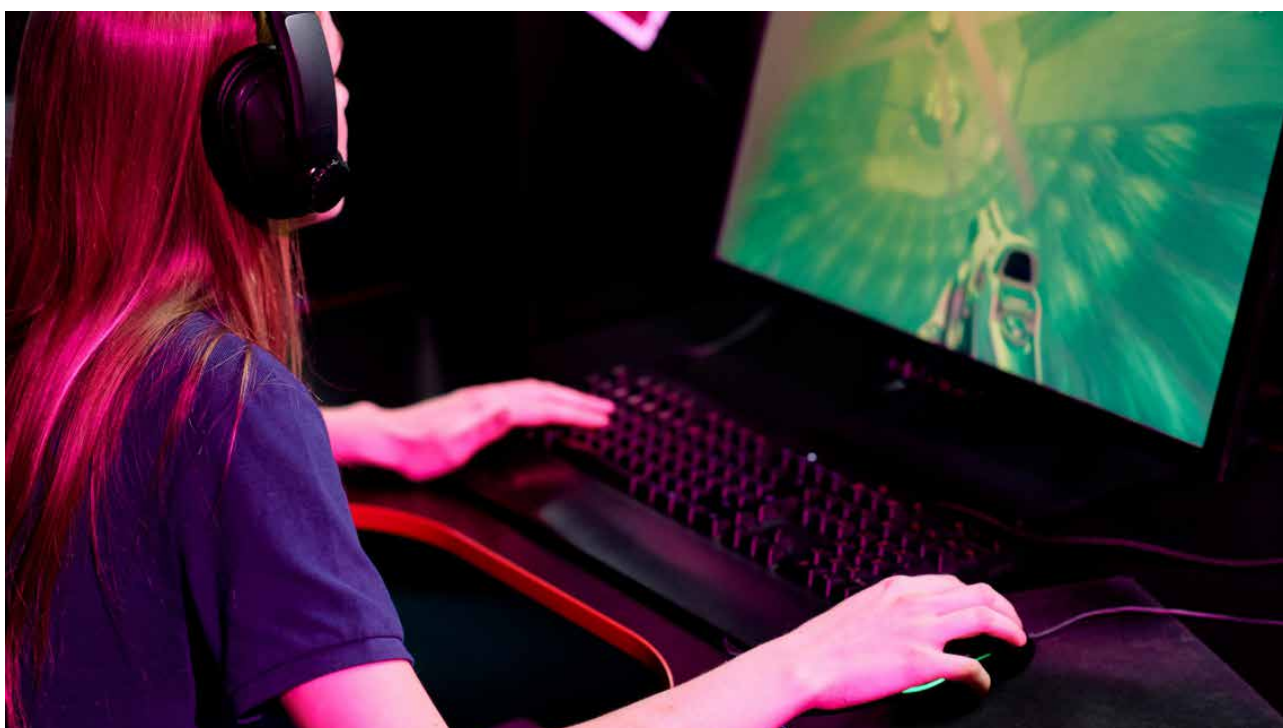

Una provincia sostenible

Santa Fe debe ser una provincia sostenible, comprometida con el progreso económico, con responsabilidad social y ambiental. Por eso, nuestro Ministerio de Ambiente y Cambio Climático desarrolla una agenda ambiciosa.

Creemos que es tiempo de acción climática, por eso en 2020 impulsamos la Ley de Acción Climática, una decisión que todas y todos los actores intervinientes entendieron y acompañaron. Así nos transformamos en **la primera provincia del país en contar con un Ministerio de Ambiente y Cambio Climático y en tener su Ley.**

Ahora, elaboramos el Plan Provincial de Adaptación al Cambio Climático (ordenamiento territorial, conservación de ecosistemas, capacidad de respuesta ante emergencias) y el Plan Provincial de Mitigación al Cambio Climático (forestación, energías renovables, movilidad sustentable). Siendo Santa Fe una de las provincias más avanzadas, hecho que nos llevó a asesorar en estos desarrollos a otras jurisdicciones del país.

En el marco de las medidas a implementar con el objetivo de proteger áreas naturales, impulsamos la ampliación del Parque Nacional Islas de Santa Fe. En un trabajo conjunto con el Consejo Federal de Inversiones y la Fundación Hábitat y Desarrollo, llevamos adelante un estudio que abarca una zona con una superficie de 160.000 hectáreas en el área del delta e islas, entre la capital provincial y la ciudad de Rosario.

Desde el Gobierno Nacional, han demostrado la voluntad política y el trabajo conjunto, y actualmente, se están realizando relevamientos y estudios técnicos para identificar las zonas de posible ampliación con el material brindado por la provincia; para posteriormente iniciar las acciones legislativas correspondientes, tanto provinciales como nacionales. Mientras tanto, se realizan las primeras inversiones para el desarrollo de espacios de uso público en el Parque Nacional.

Teniendo como objetivos la conservación, el desarrollo turístico sostenible y ordenamiento territorial del delta e islas del Río Paraná en la provincia de Santa Fe, mediante soluciones basadas en la naturaleza, **creamos el primer Inventario de Humedales Provincial, entendido como un sistema de ordenamiento territorial ambiental; y con el programa Regenera Santa Fe se incorporaron más de 2.600 hectáreas de áreas naturales protegidas en zonas de islas, para su protección y conservación.**



Santa Fe debe ser una provincia sostenible, comprometida con el progreso económico, con responsabilidad social y ambiental.



Santa Fe es la primera provincia en tener una Ley de Acción Climática.

Durante el año pasado, se sucedieron una gran cantidad de incendios multicausales en la zona del delta del Río Paraná y sus islas, así como también en el norte de nuestra provincia. Lo anteriormente mencionado forma parte de las acciones que, entre otras cosas, tienen el objetivo de tener presencia en los territorios y evitar situaciones como las sucedidas.

Y en ese sentido, **compusimos y fortalecimos el equipo de Protección Civil, creando brigadas forestales que estarán al servicio en las localidades de Recreo y Rosario.** Sumamos un nuevo Sistema de Alertas Tempranas ante Emergencias Climatológicas y firmamos un convenio con la Federación Argentina de Cámaras Agroaéreas que nos permitirá contar con una flota de aviones en casos de emergencia.



Ello se suma al trabajo en conjunto con el Gobierno Nacional para la **instalación de faros de conservación** donde, desde Santa Fe, propusimos cuatro puntos de instalación e impulsamos el primero de ellos en el Parque Nacional Islas de Santa Fe.

Otro de los ejes que estamos desarrollando es la transición energética santafesina, que tiene el objetivo de tener un desarrollo bajo en carbono; potenciando el uso de energías renovables y la eficiencia energética.

Además, estamos elaborando un Plan de Economía Circular para acompañar la reactivación económica apoyando el surgimiento de nuevos proyectos de triple impacto. Se estudiaron 20 cadenas de valor existentes y el potencial que cada una de ellas tiene para transicionar o incorporar los principios de la economía circular y la bioeconomía.

En esta agenda, los jóvenes son los verdaderos protagonistas y, en efecto, aprendo mucho de la Mesa de Juventudes por la Acción Climática, de la cual participan un centenar de santafesinas y santafesinos con una enorme capacidad de trabajo por nuestro ambiente.

La crisis climática es ahora y requiere de políticas transversales como las que estamos impulsando. Y en ese sentido, ya contamos con los proyectos de adhesión a leyes nacionales como es la Ley Yolanda y la futura Ley de Educación Ambiental.



Santa Fe nos necesita unidos y solidarios para salir adelante

No tengo dudas que de este momento difícil vamos a salir mejores. No tengo dudas que la crisis es una oportunidad para que construyamos un futuro mejor.

Hoy, aún en un marco de recesión económica global, los motores estructurales de la economía santafesina están en marcha.

Lo que Santa Fe recibe, lo potencia y lo devuelve multiplicado. Esto le decíamos al Presidente Alberto Fernandez, en su visita a Rosario en el marco del programa Capitales Alternas, cuando la Nación nos aportó allí 76 mil millones para obras para Santa Fe. “Lo que Santa Fe recibe, lo potencia y lo devuelve multiplicado” es nuestra idiosincrasia, así es nuestra gente, con ese optimismo desafiante que tenían nuestros abuelos que hicieron grande esta provincia.

Debemos asegurarnos que las oportunidades están en cada rincón de Santa Fe. Estoy trabajando fuertemente porque sé que la sociedad espera que sea el gobernador del trabajo, de la producción, de la educación y de la unión de los santafesinos, y eso es lo que estoy haciendo.

A todos nosotros, a cada uno en sus funciones, nos tocan inmensos desafíos que nadie enfrentó. Espero que seamos recordados como aquellos a los que les tocó legislar, administrar justicia y, en mi caso, gobernar luchando contra el COVID-19. Créanme que será una tranquilidad enorme porque esto significa que quienes nos sucedan ya no tendrán detrás la sombra de la pandemia.

Que esta nueva conciencia sobre nuestra fragilidad, nos ayude a humanizar la política y a encontrar los acuerdos que nuestro pueblo merece y espera.

Como dijo el Premio Nobel Adolfo Pérez Esquivel, “los puños cerrados no siembran”. No tengo dudas que entre todos con el esfuerzo de cada uno de los santafesinos y santafesinas vamos a demostrar una vez más, por qué somos la Provincia Invencible de Santa Fe.

Santa Fe nos necesita unidos y solidarios para salir adelante. Quiero pedirles a cada uno que se cuide, que nos cuidemos entre todos, que cuidemos a nuestros amigos, que cuidemos a nuestras familias. Cuidémonos.

Muchísimas gracias.



Estoy trabajando fuertemente porque sé que la sociedad espera que sea el gobernador del trabajo, de la producción, de la educación y de la unión de los santafesinos, y eso es lo que estoy haciendo.



Notas

[1] Ministerio de Salud. Última actualización: 30/04/2021 a las 18:00 hs.

[2] Cuando hace referencia a todos los de un rango etario que han sido vacunados, implica que son todos los se inscribieron en el registro de vacunación de esas edades.

[3] Fuente: estudio sobre inversiones llevadas a cabo en la provincia año 2020. Ministerio de Producción, Ciencia y Tecnología; Cámaras Industriales y el Instituto de Estadística y Censos de Santa Fe.

[4] Según informe sobre datos productivos del Ministerio de Desarrollo Productivo de la Nación en base a la AFIP, 2020 y 2021.

Esta publicación presenta el discurso del gobernador Omar Perotti, en el marco de la apertura del 139° período de sesiones ordinarias de la Legislatura provincial, el día sábado 1° de mayo de 2021. En la oportunidad, el mandatario repasó los ejes de su programa de gobierno y brindó un informe sobre lo realizado y las próximas acciones de la gestión provincial.

Autoridades

Gobernador de la provincia de Santa Fe
Omar Perotti

Vicegobernadora
Alejandra Rodenas

Ministro de Gestión Pública
Marcos Corach

Ministro de Gobierno, Justicia y Derechos Humanos
Roberto Sukerman

Ministro de Economía
Walter Agosto

Ministra de Educación
Adriana Cantero

Ministro de Seguridad
Jorge Lagna

Ministra de Salud
Sonia Martorano

Ministro de Desarrollo Social
Danilo Capitani

Ministra de Infraestructura, Servicios Públicos y Hábitat
Silvina Frana

Ministro de Producción, Ciencia y Tecnología
Daniel Costamagna

Ministro de Trabajo, Empleo y Seguridad Social
Juan Manuel Pusineri

Ministro de Cultura
Jorge Lonch

Ministra de Ambiente y Cambio Climático
Erika Gonnet

Ministra de Igualdad, Género y Diversidad
Celia Arena

Fiscalía de Estado
Rubén Luis Weder

Sindicatura General de la Provincia
María Lorena Agnello

Coordinación Ejecutiva

Francisco Buchara
Secretario de Asuntos Estratégicos

Coordinación Técnica

Matias Beccacece,
Director Provincial de Planificación Estratégica.

Equipo de la Secretaría de Asuntos Estratégicos.

Agradecimientos

A las y los integrantes de equipos de trabajo de los ministerios del gobierno provincial, que aportaron información para el discurso del gobernador Omar Perotti, en el marco de la apertura del 139° período de sesiones ordinarias de la Legislatura provincial.

Más información:

asuntosestrategicos@santafe.gov.ar

Santa Fe
Provincia

santafe.gob.ar