

PLIEGO DE ESPECIFICACIONES TÉCNICAS PARTICULARES

REFORMA NUCLEOS SANITARIOS 1º PISO MIDH

INDICE

- R. Nº 1: Trabajos Preliminares
- R. Nº 2: Demoliciones y Retiro
- R. Nº 3: Mampostería
- R. Nº 4: Contrapisos y carpetas
- R. Nº 5: Pisos, solías, umbrales y zócalos
- R. Nº 6: Revoques
- R. Nº 7: Revestimientos
- R. Nº 8: Cielorrasos
- R. Nº 9: Instalación Sanitaria
- R. Nº 10: Instalación Eléctrica
- R. Nº 11: Carpintería y herrería
- R. Nº 12: Pinturas
- R. Nº 13: Mobiliario fijo y equipamiento
- R. Nº 14: Vidrios y espejos
- R. Nº 15: Varios

Rubro 01: TRABAJOS PRELIMINARES

GENERALIDADES

RELEVAMIENTO PREVIO

Previo al comienzo de los trabajos, la Contratista efectuará un relevamiento dimensional de la totalidad de la obra a intervenir a fin de establecer, con anterioridad a las tareas de desarme, la geometría de los planos y superficies actuales.

Se tomarán todas las medidas de seguridad y necesarias a fin de no dañar lo actualmente construido y de no poner en peligro la integridad del edificio; evitando en todo momento producir vibraciones o golpes, que pongan en peligro la estabilidad del mismo.

MEDIDAS DE SEGURIDAD

La Contratista deberá cumplir con la totalidad de normas de seguridad laboral que establecen los reglamentos en vigencia, como equipo adecuado para personal obrero, se observará la adecuada instalación eléctrica y tableros de obra, con las protecciones mínimas requeridas (termo magnética y disyuntor diferencial), cables de conexiones de herramientas y máquinas en buen estado, andamios en altura tipo "Acrow", de acuerdo a directivas de fabricantes, barandas de seguridad reglamentarias, vallas de protección y pasarela de protección, etc. O en su defecto aquella que considere capaz, pero con la autorización a juicio de la Inspección.

A todo equipo, andamio, ataduras, vallas, cercos, etc. se le deberá realizar, periódicamente o cuando la Inspección lo solicite, el mantenimiento necesario para permitir la seguridad mínima requerida en forma permanente.

Todo personal obrero que trabaje a más de 1,80 m. de altura, en andamio colgante o móvil, deberá usar cinto de seguridad adecuado a Reglamentos. El uso de casco del personal de obra será requerido en forma permanente, y será causa de retiro del lugar de trabajo la falta de su uso.

RESPONSABILIDADES

El contratista será el único responsable por pérdida, robo o daño a los elementos o materiales y por daños a terceros, incluye en este ítem las pertenencias muebles, inmuebles y de equipos o instalaciones.

En todas las tareas contratadas deberá cumplirse con las normas vigentes de instalación y construcción, tanto en la calidad de los materiales como en la forma de aplicación por lo tanto el contratista será el responsable ante todas las

reparticiones por cualquier reclamo que pudiese surgir y las modificaciones que fuera necesario realizar serán por cuenta del mismo.

El contratista será el único responsable por el pago de impuestos, derechos, tasas, contribuciones y cualquier otro concepto por tributo concerniente a su actividad empresarial.

Todo costo o tasa y/o multa que pueda surgir en el uso de la ocupación de la vereda y/o trasgresión de los horarios de carga y descarga de materiales estará a cargo del contratista.

Será responsabilidad directa del contratista todas las obligaciones referentes a vallados de seguridad, carteles indicadores y todas las precauciones obligatorias y pertinentes para su personal, los sub-contratistas y para terceros que sean necesarias para el normal desarrollo de los trabajos y evitar accidentes, como asimismo de la aplicación de la ley de seguridad de higiene en el trabajo y todas sus normativas vigentes a fecha.

El contratista será el responsable de que el personal a su cargo, ya sea propio o sub-contratado que realice cualquiera de los trabajos, cuente con los aportes de ley correspondientes y con un seguro de accidentes de trabajo ART y demás seguros solicitados en el presente pliego.

OBRADOR Y PLANTEL

Previo al inicio del armado del obrador se deberá presentar a la Inspección de obra el Programa de Seguridad e Higiene, Programa y Asignación de trabajos, y Esquema y/o Etapas de Intervención de las Obras a realizar por la Contratista, en un todo de acuerdo a las Normativas vigentes al respecto, y toda otra cuestión que pueda facilitar o mejorar las condiciones de trabajo. Todo lo cual, quedará a consideración y aprobación de la Inspección de Obra.

El Contratista utilizara como obrador parte de la construcción existente y a acordar con la Inspección de Obra.

La Contratista deberá cercar la obra, dejando espacios libres seguros para circulación del personal del Ministerio.

La distribución e ingreso de materiales y personal serán indicados por la Inspección de Obra.

Será de exclusiva responsabilidad de la Contratista la vigilancia y control de los elementos, materiales, herramientas y maquinarias afectadas a los trabajos. La Contratista deberá tomar las medidas de precaución relativas a la prevención de intrusos que puedan afectar al sitio bajo su tenencia.

Además, se deberá proveer el siguiente equipamiento para uso en obra: cinta métrica de 5 m. y 15 m., 3 cascos nuevos color blanco para la Inspección y posibles visitas, botiquín de primeros auxilios y un matafuego CO2 de 5kg.

ANDAMIOS Y OTROS

El sistema de andamios a utilizar, responderá en aptitud para permitir desarrollar los trabajos especificados en los Pliegos Licitatorios. Los mismos deberán permitir un fácil y seguro acceso y evacuación del edificio y en general, y a cualquier sector de intervención.

El andamiaje se resolverá a través de una estructura metálica de tipo tubular, cumpliendo con la sección mínimas necesarias para la altura a la cual se deberá acceder. La Contratista realizará el cálculo y/o verificación estructural de todo el conjunto de soporte de los andamios a montar en obra.

El piso operativo será de chapa, de una resistencia suficiente como para asegurar su estabilidad y soportar las cargas a las que serán sometidos y deberán contar con guardapiés y barandas reglamentarias (respetar alturas necesarias y/o convenientes para el tipo de trabajo a desarrollar). NO SE ADMITIRAN TABLONES, PUNTALES NI VIGAS DE MADERA.

La superficie se mantendrá libre de escombros, basura, envases, herramientas u otros elementos que no sean imprescindibles para las tareas a desarrollar.

Se respetarán las reglamentaciones municipales vigentes sobre el tema y todo lo establecido por las Aseguradoras de Riesgo de Trabajo al respecto. Se deberán incluir todos los trámites y pago de aranceles que correspondan.

Previo a la iniciación de los trabajos se deberá presentar un "Programa de los Trabajos" a realizar, dando asignaciones a cada tipo de trabajo, con su grado mayor o menor de riesgo, consignando cuales han de ser los trabajos en Obra a prestar mayor atención y control. Este deberá estar firmado y abalado por profesionales con incumbencia en este aspecto (Técnico o Ingeniero en Higiene y Seguridad).

Resultado de todo esto es, que en los momentos en los cuales dichos trabajos fueran ejecutados por la Contratista, siempre y en todo momento deberá estar presente en Obra el Especialista en Seguridad e Higiene de la Construcción, haciéndose cargo y responsable, así como la Contratista de los riesgos que el trabajo implique para sus operarios y/o ejecutores de los mismos.

La Contratista deberá coordinar el montaje del andamio o su localización (en caso de ser móvil) con la Inspección de Obra para evitar todo tipo de molestias a las actividades que se realicen. Por otro lado, los movimientos o reubicación de los andamios deberán respetar las Etapas de Obra que fueran acordadas, aprobadas y presentadas oportunamente a través del correspondiente Plan de Trabajos.

CONEXIONES PROVISORIAS

La Contratista deberá proveer agua para construcción, con calidad de acuerdo a normas, en forma provisoria y hasta ejecutar las redes definitivas de proyecto, llevando la correspondiente alimentación a cada sector de obra.

Para la alimentación de fuerza motriz, se adoptará el criterio de instalar un tablero de obra con las protecciones necesarias reglamentarias. Este deberá estar a una altura mínima de 1,40 m. sobre nivel de terreno natural, protegido con tablero con puerta y llave.

Todas las redes provisorias instaladas deberán ser revisadas permanentemente.

Asimismo, el contratista tendrá a su cargo todos los costos, los derechos, las tasas y/o sellados, aranceles y aportes profesionales, que implique la tramitación y posterior aprobación de los trámites antes citados y/u otro referido a los servicios necesarios para la ejecución de la obra.

CERCO DE OBRA

Se deberá cercar en el ingreso a núcleo sanitario como protección, lugar de trabajo y depósito de materiales.

Se deberá tener en cuenta la colocación de la señalización necesaria a los efectos de alertar los riesgos de accidentes, tanto para el personal de obra como para los transeúntes.

01.1 REPLANTEO DE OBRA

El hecho de presentarse a la Licitación implica el conocimiento del terreno y las condiciones altimétricas y de niveles en que se encuentra.

En cualquier caso, los trabajos adicionales que importen la demolición total o parcial de elementos de la estructura de HA o tabiques divisorios, el movimiento de elementos de la estructura metálica y/o de carpinterías, etcétera, que fueran necesarios como resultado de errores de replanteo, serán por cuenta de la Contratista, la que no podrá alegar como excusa la circunstancia de que la Inspección de obra haya estado presente al momento de ejecutarse los trabajos objeto de rectificación, ni estos justificarán demoras en los plazos contractuales parciales o totales de obra.

01.2 CARTEL DE OBRA

El cartel se construirá y pintará en un todo de acuerdo a las indicaciones del PCByC, y su ubicación en el predio será establecida por la Inspección de Obra.

Rubro 02: DEMOLICIONES Y RETIROS

GENERALIDADES

- El Contratista demolerá íntegramente, sin derecho a indemnización alguna, las construcciones que en los planos estuviesen indicadas y el de aquellas obras que por su ubicación dificulten el fácil y cómodo replanteo de las obras proyectadas. Cumplimentando todas las disposiciones contenidas en el reglamento de edificación de la Ciudad de Santa Fe. Las demoliciones se ejecutarán con el mayor cuidado, a fin de conservar, en cuanto sea posible, los materiales que se extraigan, y no dañar las construcciones ni instalaciones linderas, si las hubiere. Tomará además las previsiones necesarias para asegurar la estabilidad de los muros medianeros e impermeabilizará todos los sectores necesarios para evitar filtraciones en construcciones vecinas.

- Las construcciones que quedasen en pie, serán protegidas debidamente, a fin de evitar molestias a las personas que en las mismas estuviesen alojadas.

- En el caso de que las obras a realizar sean de refacciones se ejecutará un relevamiento de los desagües cloacales, pluviales, llaves de pasos, cajas, medidores, etc., antes de proceder a la demolición de cada sector.

- Los caños o cañerías, elementos y piezas que se descubran por motivo de demolición o modificación de tabiques, etc., deberán reacondicionarse y/o cambiarse, reubicarse a fin de que las instalaciones recompongan su continuidad propiamente dicha y de servicio, cumpliendo los requisitos de toda instalación nueva en cuanto a materiales compatibles, ubicación y accesibilidad acorde al uso.

- Al demoler se deberá proceder a ejecutar barreras para evitar deterioros en pisos, cielorrasos e instalaciones que deban quedar como parte de la obra nueva. Los resultados o causas no deseados por efecto de la obra de demolición (grietas, fisuras, desprendimientos, roturas, etc.) serán reparados por la Empresa a su exclusivo cargo y en un tiempo acorde con el plazo de obra.

- El Contratista retirará todos los materiales de demolición en un término específico indicado por la Inspección de Obra y seleccionará aquellos otros que por su limpieza o condición pudieran ser utilizados nuevamente.

- **Los artefactos, elementos y/o materiales provenientes de la demolición, quedarán a beneficio de la Institución.** Salvo indicación expresa con nota de las autoridades correspondientes de la Institución, en los que pasaran a ser responsabilidad de la Empresa Contratista.

APUNTALAMIENTO

El Contratista, si las circunstancias lo requiriesen antes de comenzar la demolición, ampliación o modificación de obras, apuntalará debidamente todas aquellas estructuras que por su función o contigüidad pudiesen afectar ligera o fundamentalmente la estabilidad y formas de las obras.

RECALZO

Los recalzos de obras que no tuviesen la solidez necesaria para permitir el asentamiento de nuevas construcciones, serán ejecutados después de un sólido apuntalamiento. Los pilares de recalzo se construirán simultáneamente, debiendo mantenerse entre ellos una distancia equivalente a (10) diez veces el espesor del muro a recalzarse. Si los muros incidieren sobre pozos negros, el Contratista ejecutará los trabajos que considere como necesarios la Inspección de Obra, para obtener una mejor consolidación de los mismos.

APEOS

Estos trabajos se ejecutarán cuidadosamente, con el fin de evitar los perjuicios que puedan sufrir partes vecinas a los que se trata de demoler. En la construcción de paredes de sostén, se apuntalarán previamente las partes soportadas con las estructuras que se consideren más apropiadas. El pie de los puntales será cortado en bisel, calzándosele con una cuña. En la construcción de paredes divisorias se apuntalarán todos los techos con piezas que empalmen con vigas maestras por arriba y con soleras por debajo.

LIMPIEZA

La obra será entregada completamente limpia y libre de materiales excedentes y residuos.

La limpieza se hará permanentemente, en forma de mantener la obra limpia y transitable.

Durante la construcción estará vedado tirar escombros y residuos desde lo alto de los andamios y/o pisos del edificio.

Esta circunstancia no da derecho alguno al Contratista para reclamo de pagos adicionales y queda explicitado que este rubro abarca todas las demoliciones que sean necesarias de acuerdo con el objeto final de los trabajos. Incluye también el retiro de la obra de todos los materiales, salvo aquellos que el Contratista decida conservar, en cuyo caso deberá entregársele en el lugar del predio que la Inspección de Obra indique.

Ningún material producto de las demoliciones podrá emplearse en las nuevas construcciones con excepción que fuese expresamente autorizado por la Inspección de Obra.

No podrá iniciarse demolición alguna sin autorización de la Inspección de la obra, indicando el método y el equipo que empleará en la ejecución de los trabajos y precauciones a adoptar. Esta autorización no eximirá al Contratista de su total responsabilidad respecto a la correcta ejecución de los trabajos.

La Empresa Contratista deberá realizar las demoliciones, cumplimentando a tal efecto todas las disposiciones vigentes en el Reglamento de Edificaciones y Normas Reglamentarias de Construcciones de la Municipalidad de Santa Fe.

La responsabilidad de la Empresa Contratista por la seguridad de las construcciones existentes, propias o linderas será total durante toda la vigencia del contrato, quedando el Estado Provincial cubierto de cualquier riesgo por colapso total o parcial de estructuras.

Todo el servicio de transporte y acarreo de elementos fuera de la obra, deberá ser incluido en la cotización de los trabajos, por lo que no se reconocerá mayor costo alguno por este tipo de tareas.

Cuando se ejecuten las demoliciones y remociones de materiales sobre el terreno inmediatas a los Muros linderos, se tomarán los recaudos necesarios para su apuntalamiento, contención, etc., por medio de vallas, defensas, chapones, etc

En sectores a refaccionar, para preservar lo existente se deberán ejecutar protecciones adecuadas en los solados, umbrales, revestimientos, vidrios, aberturas u otros equipamientos que no puedan retirarse previamente para su resguardo.

Se emplearán al efecto arpillera y yeso, placas fenólicas, cartón corrugado, polietileno, lienzos, lonas o el material más adecuado para garantizar una efectiva y durable protección, a juicio de la Inspección.

Medidas preliminares:

Antes de iniciar una demolición se deberá obligatoriamente:

a) Formular un programa definido para la ejecución del trabajo, que contemple en cada etapa las medidas de prevención correspondiente.

b) Afianzar las partes inestables de la construcción.

c) Examinar, previa y periódicamente las construcciones que pudieran verse afectadas por los trabajos.

d) Se interrumpirá el suministro de los servicios de energía eléctrica, agua, gas, etc. De ser necesarios algunos de estos suministros para las tareas, los mismos deben efectuarse adoptando las medidas de prevención necesarias de acuerdo a los riesgos emergentes.

SE EJECUTARÁN LAS SIGUIENTES DEMOLICIONES Y EXTRACCIONES:

02.1 Demolición de tabiques durlock 02.2 Demolición de mampostería 02.3 Remover revestimiento en ladrillo y revoque 02.4 Retiro de aberturas 02.5 Demolición de pisos y carpetas en interior

Se extraerán todos los tabiques de construcción en seco existentes en el sector a intervenir. Se extraerán los muros marcados en plano para colocar puerta de acceso a sanitarios accesible y unificar sanitario.

Para la demolición de revestimientos se retirarán el pegamento y el revoque hasta visualizar el ladrillo. En aquellos sectores que el revoque por encima del revestimiento esté en mal estado, también se procederá a su demolición.

Se retiran aberturas existentes, la extracción se realizará con el mayor cuidado posible para garantizar su preservación.



Rubro 04: CONTRAPISO Y CARPETA

GENERALIDADES

La Contratista deberá llevar a cabo todos los trabajos necesarios para la ejecución de los contrapisos que correspondan en los pisos indicados en planos, en un todo de acuerdo a las especificaciones técnicas del presente Pliego, a las formas y medidas indicadas en los planos generales y siguiendo las instrucciones que imparta al respecto la Inspección de Obra.

El contratista es responsable de la calidad de cada uno de los materiales que emplee. En el momento de su utilización todos los materiales deberán cumplir las condiciones que permitieron su aceptación. En caso de que el Contratista desee cambiar los materiales, deberá solicitar la aprobación de los mismos.

Antes de ser incorporados a la obra, los materiales deberán ser aprobados por la Inspección; a tal efecto, la misma fijará la anticipación mínima con respecto a la fecha de empleo, en que el Contratista debe entregar las muestras representativas de todos los materiales en las cantidades indicadas.

El Contratista presentará los antecedentes de empleo del material comercial que propone usar. No se realizarán tareas sin previa conformidad de la Inspección.

Antes de realizar los contrapisos, se preverán los cruces de cañerías o conductos de las instalaciones. Si se encontraran lugares que requieran trabajos especiales, la Inspección de Obra dará las instrucciones para su realización.

04.1 Arreglos en contrapisos (nueva instalación)

Generalidades Contrapiso:

Este ítem comprende la provisión y ejecución por parte de la Contratista de los materiales y mano de obra necesaria para la ejecución de contrapiso de H^o pobre, conforme a la planimetría y especificaciones del pliego.

El hormigón pobre a emplear en contrapisos será de 12 cm de espesor mínimo y tendrá un dosaje reforzado: ½:1:3:6 (cto. Portland, cal, arena fina, cascotes). Se utilizará cascotes de ladrillo de 35mm de tamaño máximo. Se empleará agua limpia, potable, exenta de ácidos bases, aceites y materia orgánica. Los agregados estarán exentos de estas mismas impurezas y de toda otra materia que provoque alteraciones en la fundación. Los materiales deberán cumplir con las normas que establecen los organismos pertinentes, por lo demás los dosajes y agregados serán los adecuados para lograr los fines necesarios de dureza y resistencia requeridos, siendo responsabilidad de la Contratista bajo aprobación de la Inspección de Obra.

04.2 Carpeta de cemento

Generalidades carpeta:

Para la colocación de pisos se deberá preparar una carpeta con 6 partes de arena, 2 de cal y 1 de cemento + hidrófugo en proporciones según marca utilizada, siendo su espesor de 2,5 cm, verificando una buena dureza superficial, deberá ser compacta y encontrarse libre de fisuras o rajaduras. Será imprescindible controlar la buena nivelación, se recomienda efectuar juntas de dilatación de por lo menos 1cm de espesor, entre la pared y la carpeta. La superficie debe estar libre de polvo, restos de cemento o grasitud. Si el sustrato no fuera absorbente, se deberá crear porosidad mediante métodos mecánicos o químicos para asegurar el anclaje del adhesivo. El contenido de humedad no debe ser superior al 2 / 2,5%. Entre la ejecución del contrapiso y la carpeta no deberá transcurrir un período mayor de 10 (diez) días. Superado este plazo, la Contratista deberá emplear puente de adherencia previo a la ejecución de la carpeta. Para tal fin se utilizará Sika Látex®, o producto de calidad superior, en las proporciones indicadas por el fabricante.

Rubro 05: PISO – SOLIAS - UMBRALES Y ZÓCALO

05.1 Mosaicos graníticos 05.2 Zócalo granítico

Generalidades pisos:

Los pisos en general serán colocados sobre carpeta libre de material suelto, perfectamente barrido y mojado. Cuando éste posea juntas de dilatación, se respetarán en el piso, coincidentes en toda su longitud, por ello cuando se indique junta de dilatación, ésta deberá ser ubicada teniendo en cuenta las dimensiones de los paños en ambos sentidos a los fines de evitar cortes.

Las líneas maestras de pisos para arranque se colocarán cada 2 m en ambos sentidos. Se colocarán perfectamente a nivel en los locales donde no se indique rejillas de piso, y se respetarán las pendientes insinuadas de 5 mm por metro hacia el patio en galerías.

Los pisos deberán colocarse respetando el diseño y variedad de colores según el plano correspondiente.

MOSAICO GRANÍTICO 40x40 cm Blanco Natural

Se incluye la provisión y ejecución por parte de la Contratista de los materiales y mano de obra necesaria para la colocación de mosaicos graníticos compactos 40 x 40 cm., conforme a la planimetría y especificaciones del pliego.

Previo a la ejecución de esta tarea la Contratista deberá presentar muestras de las piezas mosaico granítico a utilizar, con 15 días de anticipación para su aprobación por parte de la Inspección de Obra.

Sin aprobación por parte de la Inspección de Obra no se podrá ejecutar esta tarea.

El piso de mosaico granítico de 40 x 40cm, según plano y/o Planilla de locales será Tipo Blangino o calidad superior y se colocará a tope, peso unitario: >5.0kg.; peso por m²: >55.0 kg.; color gris claro, o equivalente que se ajuste a la especificación y norma IRAM 1522 (resistencia al choque; resistencia al desgaste; absorción de humedad).

Una vez aprobada la muestra la Contratista deberá proveer el cien por ciento del piso a colocar, el que deberá corresponder a una misma partida, a fin de garantizar la homogeneidad de distribución de grano, color y tono. El material deberá acopiarse en obra y se efectuará una verificación de homogeneidad, extendiendo sobre una superficie plana mosaicos extraídos aleatoriamente de diferentes pallets, tratando de que el muestreo los incluya a todos.

Una vez dispuestos se verificará el aspecto visual del piso. Si se verificaran diferencias en cualquiera de las cualidades visibles, como diferencias de granulometría o distribución de grano, diferencia de saturación, tono o valor, manchas de óxido, diferencias dimensionales, espesor, ángulos, alabéos, u otro defecto, la Inspección de Obra podrá rechazar la partida en forma parcial o total.

La colocación de mosaicos se ejecutará con mortero de asiento s/fabricante o, una cuarta parte de cemento portland; una parte de cal hidratada; cuatro partes de arena mediana; preparado con la mínima cantidad de agua para obtener una consistencia plástica y evitar el asentamiento de los mosaicos, tal que al apoyar el mosaico sobre la misma y luego tratar de levantarlo produzca el efecto ventosa.

La cara inferior del mosaico deberá ser pintada con una lechinada espesa compuesta por dos partes de cemento de albañilería y una parte de agua, aplicándola con una esponja de goma espuma y dejando la zona central sin pintar.

La mezcla de asiento deberá tener 2cm. de espesor, en caso de que exceda esta medida recomendamos levantar el nivel con mezcla seca conformada por una parte de Cemento Portland o de cemento de albañilería con cinco partes de arena gruesa.

Una vez apoyado el mosaico, debe colocarse espaciador de 1.5 mm para conformación de la junta.

El control de la escuadría deberá realizarse una vez tomado el nivel definitivo con el objetivo de asegurar el perfecto encuadramiento del piso.

En las posiciones indicadas en planos, o por indicación de la Inspección de Obra, deberá ejecutarse una junta de dilatación de 5mm (cinco milímetros) de espesor, en espacios interiores conformando paños de dimensión máxima 7.00 x 7.00 m en coincidencia con la modulación de la estructura, en tanto en espacios exteriores o semi cubiertos los paños tendrán una dimensión máxima de 25m².

La colocación de pastina se hará transcurridas 24 hs. de la colocación, e irá precedida por la limpieza de las juntas mediante el empleo de aire comprimido. Inmediatamente se procederá a empastar las juntas con pastina Juan B.N. Blangino®, o calidad superior, en proporción 1kg. de pastina en 0.5 l. de agua (rendimiento ~1.0 kg de pastina por m²). El proceso de tomado de junta se iniciará mediante aspersión de agua para humedecer el piso y la junta, dejando que el agua libre se evapore antes de proceder a verter la pastina en la junta. Esta debe ser distribuida en forma homogénea mediante el empleo de un escurridor de goma para pisos, para que la pastina penetre en toda la profundidad de la junta.

El proceso de curado de la pastina demanda como mínimo 24 hs. debiendo mantenerse húmedo el piso mediante aspersión de agua. En caso de que la superficie quedara expuesta a la acción del viento o del sol directo, o en tiempo caluroso y/o de baja humedad relativa (La definición de tiempo caluroso o frío para este caso son las mismas que describe el reglamento CIRSOC 201 para condiciones de colocación del hormigón.), deberá complementarse este proceso cubriendo la superficie con film de polietileno.

Transcurrido un período de 24 hs. se procederá al pulido mecánico y lustre final a plomo, observando la siguiente secuencia:

Desgrose del mosaico, con el tamaño de plato acorde al tamaño del mosaico, dureza adecuada (nº 36 / nº 60).

Refinado con piedra nº 180.

Empaste del piso y reposo de 5 a 7 días.

Pasado de piedra fina 3F, 300 ó inglesa.

Plomo para acabado final.

La limpieza de juntas y pastinado y pulido mecánico del piso se ejecutará posteriormente a la colocación de la totalidad de los zócalos y solías, y los marcos y tapas de cámaras de inspección vinculadas por continuidad con el área a terminar.

ZOCALO GRANÍTICO H=7cm x 40cm

Este ítem comprende la provisión y ejecución por parte de la Contratista de los materiales y mano de obra necesaria para la colocación de zócalos en función de las especificaciones del pliego.

Previo a la ejecución de esta tarea la Contratista deberá presentar muestras de las piezas a utilizar con 15 días de anticipación para su aprobación por parte de la Inspección de Obra.

Sin aprobación por parte de la Inspección de Obra no se podrá ejecutar esta tarea.

Los zócalos serán de granítico de idéntico material y color que el piso, en todos los sectores cubiertos en donde el piso sea de granítico, de 30cm x 10cm con terminación biselada.

La colocación de zócalos graníticos se realizará alineada, con pegamento impermeable ó con mortero de asiento 1:3 +10% de hidrófugo, ya que no se podrá cortar la capa aisladora vertical que se levanta por encima del piso terminado. En todos los casos los cortes en los ángulos serán a bisel ó a 45°; y las juntas de unión entre mosaicos y zócalos serán coincidentes. Los arranques de colocación serán marcados en obra por la Inspección. Las características de calidad, mezcla y colocación serán las mismas que para mosaicos.

Rubro 06: REVOQUES

GENERALIDADES

Previo mojado de la mampostería, se ejecutarán las fajas maestras a plomo a una distancia máxima de 1,80 entre sí, las mismas darán línea para la colocación de cajas y cañería de la instalación eléctrica. Las cajas y cañería de luz se tapanán o asentarán en mortero cementicio, la instalación del agua, cuando se reavean canaletas corridas en la mampostería para su ejecución, se podrá realizar posterior a revoques.

06.1 Grueso interior

El revoque grueso se enrasará con regla metálica o madera en dos sentidos, fratasándola con llana de madera. El peinado será fino y horizontal de un 1 mm de profundidad.

En todos los casos, el revoque grueso deberá terminar 5 cm antes de llegar al nivel de piso terminado, dejando a la vista la capa aisladora horizontal superior, a efectos de evitar el puente hidráulico entre contrapiso y pared.

06.2 Fino interior

El revoque fino se aplicará en todos los muros interiores y que no sean terminados con revestimiento acrílico impermeable y/o de hormigón visto y/o lleven revestimiento de mosaico granítico. Se ejecutará humedeciendo adecuadamente la base, y se aplicará en un espesor máximo de 2,5mm sobre superficies firmes. Se podrá usar mezcla pre elaborada, previo a su aplicación se revisará línea y plomo del revoque grueso. El fino se ejecutará por debajo de la altura de cielorraso.

06.3 Impermeable + Grueso bajo revestimiento

El revoque impermeable se aplicará una vez que se hayan ejecutado las instalaciones, presentando un espesor mínimo de 5mm, cuchareado, sin poros, y de superficie continua. Cuando las aberturas no estuviesen colocadas, se asomará la capa impermeable por debajo del grueso 10 cm como mínimo para encima posterior de terminación en el perímetro del vano.

Rubro 07: REVESTIMIENTOS

07.1 Cerámica Rectificada 30x60 Blanco Satinado

Este ítem comprende la provisión y ejecución por parte de la Contratista de los materiales y mano de obra necesaria para la colocación de revestimiento cerámico blanco satinado, conforme a la planimetría y especificaciones del pliego.

Deberá ser del tipo, tamaño y color indicado en la planilla de locales. Las piezas deberán presentar superficies planas perfectamente terminadas, sin alabeos, manchas, rajaduras, grietas o cualquier otro desperfecto. Serán de color uniforme y de aristas rectas. El Contratista, una vez obtenida su aprobación, es el responsable del material remitido a la obra. Las piezas se asentarán con adhesivo de calidad reconocida tipo Klaukol o similar, las juntas (abiertas o cerradas según se especifique), serán rellenas con cemento blanco, de acuerdo a las indicaciones de la Dirección y/o Inspección de Obra. No habiendo indicaciones en contrario, la altura del revestimiento llegará hasta el cielorraso. Asimismo si hubiese columnas dentro del local llevarán el mismo tipo de revestimiento en todo el alto del mismo (salvo especificación en contrario). En los encuentros entre cerámicos en mochetas, los cortes serán a 45° (inglete). Los accesorios (percheros, jaboneras, portarrollos, etc.) se colocarán cuando se encuentren terminados los revestimientos a efecto de permitir un perfecto replanteo de las piezas.

Forma de colocación: El azotado y jaharro ejecutados a tal efecto se humedecerán adecuadamente.

Los mismos se colocarán con adhesivo de calidad, de manera que el mismo cubra totalmente el reverso del revestimiento. Se rechazarán todas aquellas piezas mal colocadas o que una vez colocadas suenen a "hueco". A fin de determinar los niveles de las hiladas, se efectuará una primera columna de arriba hacia abajo, tomando como punto de partida los cabezales de marcos, antepechos de ventanas, etc., según corresponda, teniendo en cuenta la coincidencia de juntas o ejes de revestimientos con los ejes de piletas, canillas, y accesorios en general. El resto de las hiladas se podrán trabajar de abajo hacia arriba, tomando como referencia las juntas horizontales de la columna. Los cortes horizontales necesarios, se producirán en las hiladas en contacto con el zócalo y en el remate se colocarán revestimientos completos. Las juntas serán a tope, salvo indicación en contrario de la Dirección y/o Inspección de Obra.

Observarán una correcta alineación y coincidencia entre ellas. En los encuentros entre revestimientos en mochetas, los cortes se harán a 45° (inglete).

Rubro 08: CIELORRASO

08.1 Cielorraso placa roca de yeso junta tomada 08.2 Buña perimetral perfil Z

Se emplearán placas macizas de roca de yeso hidratadas prensadas entre dos láminas de papel de celulosa de 9.5 mm de espesor. Fijadas con tornillos de 1" empavonados o galvanizados auto perforantes, tipo "Parker" con cabeza "Philips", chata y fresada; cada 30cm máximo a la estructura de perfiles secundarios.

Las juntas entre placas se tomarán con masilla, adhiriendo una cinta de celulosa, sobre los tornillos también se aplicará masilla. Dejando secar durante por lo menos 12 hs. se aplicará una segunda mano de masilla.

Se prevenirán terminaciones a 90° con ángulos vivos con perfil cantonera.

La Contratista acreditará fehacientemente que el personal propio o la subcontratista a cargo de las construcciones en seco, se encuentra debidamente calificado, y dispongan de todos los recursos tecnológicos para el correcto montaje del sistema.

La Inspección de obra podrá requerir a la Contratista la asistencia técnica del departamento técnico del fabricante, si a su criterio los métodos de trabajo empleados de la Contratista no se ajustaran enteramente a las especificaciones del fabricante del sistema y no garantizaran su correcta terminación.

Se deberá ejecutar el replanteo del total de la obra, marcando las posiciones de los elementos estructurales para verificar si no existen interferencias con instalaciones (cañería eléctrica, bandejas, etcétera).

La Inspección de obra aprobará cada una de las superficies replanteadas, habilitando a la Contratista a iniciar los trabajos de montaje de las estructuras.

La Contratista no iniciará el emplacado de las estructuras hasta tanto la Inspección de obra no la apruebe y la totalidad de las instalaciones que los mismos alojan, y verifique que se hallan fijado todos los perfiles, grampas, tacos de madera, tableros de electricidad, y demás elementos especificados en planos, o aún aquellos que sin estar explicitados en estos, fueran indicados por la Inspección de obra.

La Inspección de Obra podrá disponer el retiro de la obra de todo panel deteriorado, que presente superficies alabeadas, vértices quebrados, aristas moleteadas o dañadas, ausencia o rotura del papel protector, humedad, aceites, pinturas, óxido, etcétera, incluso si el material observado se encontrara montado en cielorrasos o tabiques.

En los cielorrasos se deberán ejecutar todos los cortes correspondientes a los accesos, tapas de registro, perforaciones para bocas de electricidad, artefactos de iluminación, detectores, y demás elementos que especifiquen los planos y/o indique la Inspección de obra.

La estructura de los cielorrasos se fijará a la losa de hormigón armado mediante tornillos y tacos Ø 8 mm, y velas o riendas rígidas de perfil montante de chapa galvanizada de 70 mm de ancho. Los perfiles estarán matrizados en su extremo con ojales que permitan la nivelación del conjunto estructural. Las separaciones entre velas rígidas serán de un máximo de 1.00 m. No se utilizará en ningún caso suspensión mediante alambre

La estructura horizontal del cielorraso se ejecutará mediante vigas maestras de perfil montante de chapa galvanizado de 70 mm con una separación máxima de 1.00 m entre ejes. Las vigas maestras se fijarán a las velas rígidas conformando una estructura de 1.00 m x 1.00 m.

Por debajo de las vigas maestras se fijarán los montantes, de perfil montante de chapa galvanizada de 70 mm con una separación máxima de 0.40 m entre ejes.

Los perímetros de la estructura se complementarán con una solera de perfil montante fijada al tabique de hormigón y/o de mampostería. Se reforzará el perímetro indicado en planimetría para fijar los rieles del cortinado.

No llevara moldura. La misma se hará con buña perimetral "Z". Para la vinculación entre los componentes de la estructura se utilizarán tornillo T1 (para sistema Durlock®).

Rubro 09: INSTALACION SANITARIA

GENERALIDADES INSTALACION CLOACAL

Todas estas instalaciones deberán ser ejecutadas con toda prolijidad, observando las disposiciones indicadas en los planos respectivos, en las especificaciones de este pliego, en las Normas y Gráficos de "Instalaciones sanitarias domiciliarias e industriales" y a las exigencias del Organismo que regule, administre y reglamente (en concesión o sin ella) el suministro de los distintos servicios sanitarios en la zona (ya sea de agua, cloaca y/o pluviales).

Los trabajos se ejecutarán para que cumplan con el fin para el que han sido proyectados, obteniendo su mejor rendimiento y durabilidad.

El presupuesto total debe incluir toda la mano de obra necesaria (realizada por personal especializado en instalaciones sanitarias) para la ejecución del trabajo, así como la provisión de todos los elementos descriptos en cada una de las instalaciones detalladas. Para ello ejecutará la excavación, rellenos, apisonados, cortes de muros y formación de arcos para pasos de cañerías, recortes y rellenos de canaletas para colocación de los conductos de agua, de desagües o de ventilación, los soportes de las instalaciones suspendidas, ejecución de las diversas juntas de los distintos materiales que se empleen en las cañerías con su material de aporte, las grapas, los clavos ganchos, los apoyos especiales, las soldaduras, etc., y todo lo relativo a las piezas de cañerías tales como curvas, codos, tes, reducciones, ramales, etc..

Del mismo modo estarán a su cargo las piezas que no se mencionaran expresamente, pero que fueran necesarias para la perfecta terminación y funcionamiento de las instalaciones.

El "Contratista" deberá entregar los trabajos totalmente terminados y en perfecto funcionamiento.

Los materiales, artefactos y accesorios a emplear en esta obra serán de marca acreditada, aprobados por Normas IRAM, ser de primera calidad, debiendo cumplir con los requisitos de estas especificaciones y con la aprobación de la Inspección de Obra.

Los planos y especificaciones indican de manera general las Normas que deben regir las instalaciones, los recorridos esquemáticos de cañerías, así como la ubicación de artefactos y accesorios.

Los planos que forman parte de la documentación gráfica y que se utilizan para presupuestar el trabajo, deberán ser respetados en su totalidad pudiéndose efectuar modificaciones que favorezcan, a juicio de la Repartición, el buen funcionamiento de las instalaciones proyectadas y especificadas.

Del mismo modo realizará los planos necesarios para documentar cualquier modificación que se introdujera en el proyecto, sea cual fuere la causa que la demande. No se reconocerá ninguna variante que no haya sido autorizada por escrito por el "Inspección de Obra".

El "Contratista" es quien deberá solicitar y obtener la "cota a nivel" ante las Autoridades que correspondan.

La "Inspección de Obra" podrá solicitar al "Contratista", en cualquier momento, planos parciales de detalles de algún aspecto de la instalación, los que deberán ser aprobados por él, antes de llevar a cabo la realización de los mismos.

Las inspecciones que deberán realizarse serán por cuenta exclusiva del "Contratista" y en presencia de la "Inspección de Obra". Se anunciarán a éste, con la anticipación de 72 horas, el día y la hora en que se llevarán a cabo.

Si fuese necesario la "Inspección de Obra" podrá exigir la repetición de las inspecciones y pruebas que estime conveniente ya sea durante la realización de los trabajos o a la finalización de los mismos, sin que por ello se exija una retribución especial.

Las pruebas hidráulicas que se realicen deberán tener la aprobación de la "Inspección de Obra" por escrito, antes de procederse al cierre o tapado de las cañerías.

Los ensayos mencionados y la posterior aprobación de los trabajos, no eximirán al "Contratista" de su responsabilidad por el funcionamiento defectuoso de las instalaciones e inconvenientes que se produzcan, debiendo comprometerse a efectuar cualquier reparación o modificación que éstos requieran y que se constaten en el período de garantía.

Las instalaciones deberán quedar en perfecto estado de funcionamiento, sin tener derecho alguno a indemnización o pago por ese concepto. Se deja establecido que dichas modificaciones y reparaciones comprenden también a la mampostería, revoques, revestimientos, pisos, cielorrasos, pinturas, etc.

No se cubrirá con tierra ninguna cañería de piso, al igual que las de paredes, antes de haberse efectuado las pruebas hidráulicas requeridas.

Previo a todo trabajo se verificará el correcto funcionamiento de lo existente (cañería para desagües, donde se realizará pruebas de recorrido de líquidos y su desobstrucción si fuera necesario. En el caso de encontrar roturas en cañerías con socavones visibles a la hora de demoler pisos, los mismos se tratarán con un relleno de suelo cemento compactado en capas. Y todas las tareas necesarias para su re funcionalización estarán incluidas en el presupuesto sin derecho a reclamo alguno por parte de La Contratista.

Todos los trabajos se ejecutarán a los efectos de que se cumplan al máximo con el fin para el que han sido proyectados, debiéndose conseguir su mejor rendimiento y durabilidad.

Los planos de Instalaciones Sanitarias que se adjuntan al legajo, deberán respetarse en su totalidad, pudiéndose efectuar modificaciones que favorezcan a juicio de la Repartición, el buen funcionamiento de las instalaciones proyectadas.

Las cañerías principales cloacales y pluviales de material P.P. (polipropileno) serán "C" diámetro 0,110 espesor 3,2mm. aprobadas por Obras Sanitarias de la Nación, asentando su fuste sobre mortero 1:6, cemento y arena y enchufe cementado

con adhesivo especial y cada 15m. o menos una unión elástica con aro de goma. Se respetarán las pendientes reglamentarias (1:60 mínimo y 1:20 máxima). En cañerías cloacales y las pluviales se determinarán en obra. Se colocarán las piezas especiales (ramales, curvas con o sin base, etc.) de acuerdo a lo indicado en los planos.

Las cañerías secundarias serán de material P.P. cloacal "C" de diámetro 0,063m. espesor 3,2mm. y se colocarán en la forma indicada anteriormente.

Las cañerías primarias y secundarias que atraviesen muros deberán llevar arcos de descarga, y si corren separadas a menos de 30cm. de paredes, serán revestidas con hormigón 1:3:5 (cemento, arena y cascote recocido).

Las piletas de patio de 0,063m, de material P.P. con entradas múltiples, asentadas sobre una base de hormigón de 0,10m. de espesor y dosaje 1:3:5, cemento, arena y cascotes recocidos de 0,25m x 0,25m.

Los marcos y tapas de C.I., B.Acc. y B.D.T., en sectores de pisos de percelanato serán de F.F. c/filete de color aluminio y en sectores tierra natural serán de hormigón premoldeado.

GENERALIDADES INSTALACIÓN DE AGUA FRIA

Recorrido de las cañerías:

Todo el recorrido interior de los núcleos en los distintos sectores se realizará con cañería de diámetro según se especifique, incluida la llave de paso de cada sector o grupo de artefactos, la cual irá embutida también en caja metálica cromada y será del mismo diámetro, después de la llave de paso se mantendrá el diámetro de la cañería.

Cañerías:

Las cañerías de agua fría serán de polipropileno marrón reforzado serán aprobadas por O.S.N. Las uniones con piezas especiales serán roscadas y selladas con teflón. Los diámetros de cañerías se indican en planos. Se colocarán LL.P.Bce. y V.E. de Bce. Se debe instalar una caja metálica embutida en pared donde se alojará la llave de paso general.

Para las cañerías que sirvan a los artefactos se adoptará polipropileno homopolímero isostático de tres capas que resista una presión de trabajo del orden de los 9kg / cm² variando el espesor de sus paredes de acuerdo a su diámetro. Las uniones podrán realizarse a través de piezas con rosca metálica o bien a través de termofusión, según corresponda.

Las conexiones a bachas, lavatorios, etc. se realizarán con flexible metálico trenzado cromado.

Prueba hidráulica: Previa a la realización de las pruebas hidráulicas se deberá notificar a la Inspección de Obra fecha de realización de la misma, siendo condición indispensable tener aprobados los planos de la instalación a verificar.

Para realizar ésta prueba la cañería deberá permanecer con agua y a sección llena durante 24 horas con la presión de uso.

Estará a cargo del "Contratista" prever los tapones, dispositivos y accesorios que sean necesarios a tal fin. De no haberse producido pérdidas se procederá a dar la orden de tapado de la cañería.

Las pruebas se requerirán por tramos y por locales, habilitando los mismos. Se proseguirán con los trabajos y por último se realizará la prueba del circuito completo.

De detectarse pérdidas se deberán realizar las reparaciones necesarias de acuerdo a directivas de la "Inspección de Obra" y a exclusivo cargo del "Contratista".

NOTA: Todas las marcas indicadas en las especificaciones técnicas, son solamente a título comparativo de calidad y tipo. No obliga a cotizar la marca referida.

Artefactos y accesorios:

Todos los artefactos, griferías y accesorios a proveer y colocar serán de primera calidad, cumplirán con lo especificado por Normas IRAM para los mismos, serán los aprobados por los Entes oficiales.

Se verificará el correcto funcionamiento del tendido existente. Esta tarea consiste en la verificación y replanteo de todo el tendido de cañería, donde se realizará pruebas de hermeticidad y secciones. Se incluye en este ítem cualquier reemplazo de cañería y/o llaves en la que puedan existir pérdidas, como así también los arreglos necesarios para el correcto uso de la instalación existente.

09.1 a 09.5 CLOACA

La nueva instalación de desagüe se conectará a la existente, verificando su estado como se aclara en generalidades. Se respetará tendido y ubicación de artefactos según lo indicado en los planos adjuntos.

09.6 a 09.8 AGUA FRIA

La nueva instalación de agua para los sanitarios se conectará a la existente, verificando su estado como se aclara en generalidades. Se respetará tendido y ubicación de artefactos según lo indicado en planos. En los planos se especifican ubicación de griferías y llaves de paso

09.9 a 09.14 ARTEFACTOS

Inodoro pedestal con mochila

Se proveerá y colocará inodoro con mochila adulto, marca "Ferrum" color blanco línea "Bari" o "Trento" con accesorios línea "Clásica" o equivalente (asiento y tapa). Valen las generalidades del rubro.



Imagen de referencia

Provisión y colocación de mesadas a medida + pileta + grifería

Ver plano de planilla M01 M02 M03. Las piletas lavamanos serán de acero inoxidable diámetro 30 cm marco Johnson Acero o calidad similar con sifón cromo para el desagüe y grifería Monocomando tipo Arizona FV para mesada. La Contratista

proveerá y colocará mesadas de granito natural Gris Mara con un espesor 2.5cm, ubicación y dimensiones según planos, detalles.

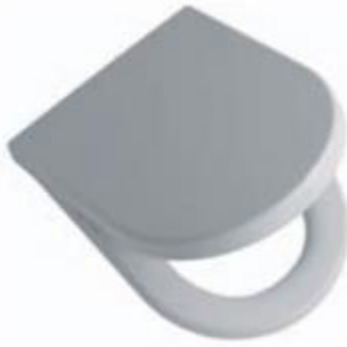
En todos los casos la Contratista proveerá los elementos de acuerdo a detalles indicados en planos y planos de detalle, pero deberá efectuar la verificación de las medidas indicadas en los mismos y el ajuste a las medidas definitivas de obra, previendo en todos los casos los empotramientos especificados.

Los zócalos se pegarán a las mesadas, una vez que estas estén amuradas o fijadas a su apoyo en posición definitiva, mediante sellador de siliconas y las juntas se sellarán con sellador de caucho siliconado con funguicida. Todas las mesadas serán provistas con los agujeros especificados para la colocación de piletas y grifería.

Las mesadas de cocina serán completas de acero inoxidable. La Contratista proveerá y colocará la mesada con pileta incluida, ubicación y dimensiones según planos, detalles. La pileta será de acero inoxidable para cocina marca Johnson Acero o calidad similar con sifón cromo para el desagüe y grifería Monocomando Arizona FV de mesada

En todos los casos la Contratista proveerá los elementos de acuerdo a detalles indicados en planos y planos de detalle, pero deberá efectuar la verificación de las medidas indicadas en los mismos y el ajuste a las medidas definitivas de obra, previendo en todos los casos los empotramientos especificados.



Imagen de referencia

Provisión y colocación de lavatorio + grifería

Se proveerá las piletas suspendidas tipo Hall de Roca o similar. Además, para cada uno de estos artefactos se garantizarán la colocación de sifón cromo para el desagüe y grifería Monocomando Arizona FV de pileta. Valen las generalidades del rubro.



Imagen de referencia

Completo para sanitario movilidad reducida

Se proveerá y colocará inodoro, lavatorio, espejo y grifería para un sanitario accesible. Set Línea ESPACIO de Ferrum. Además, para cada uno de estos artefactos se garantizarán la colocación de barandas una móvil y una fija para el inodoro. Valen las generalidades del rubro.



Imagen de referencia

09.15 09.16 Provisión y colocación de kit

En los sanitarios nuevos se colocarán un Kit de dispenser de jabón líquido, papel higienico y toallas de papel. Además de un perchero por sanitario según se indica en planos



Imagen de referencia

Rubro 10: INSTALACIÓN ELÉCTRICA

GENERALIDADES

Este ítem comprende la ejecución de las instalaciones eléctricas según lo indicado en los planos específicos y lo requerido en las presentes especificaciones particulares; así mismo incluye los trabajos y materiales necesarios para el eficaz cumplimiento de las tareas, así como todos los trabajos que sin estar expresamente indicados en las presentes especificaciones sean necesarios para la correcta ejecución y funcionamiento de las instalaciones.

En todos los casos se tendrá en cuenta la Reglamentación vigente para la ejecución de instalaciones eléctricas en inmuebles de la Asociación Electrotécnica Argentina (A.E.A.), Ordenanza Municipal y las normas IRAM en vigencia.

La Contratista será responsable de la ejecución de la totalidad de la instalación eléctrica, de acuerdo al buen arte de la construcción, debiendo verificar todos los datos, cálculos y detalles necesarios. Cuando a su criterio verifique error en algún dato, deberá comunicarlo por escrito a la Inspección de Obra, con las pruebas, documentación y detalles que correspondan para su evaluación, y nueva orden por escrito de la Resolución.

Se considerará que el contratista ha visitado el lugar donde se realizarán los trabajos de instalación, y que ha comprobado el estado actual y que después de una detallada inspección visual, ha incluido en el monto del presupuesto todos los gastos para que la obra quede concluida y en correcto estado, en consecuencia, una vez iniciada la instalación no podrá invocar olvidos o cambios de situación que fundamenten reclamos por un monto mayor que el presupuesto ofertado. Si a su criterio existiera alguna tarea no especificada en el pliego y/o planos y/o planillas, deberá presentar una nota adjunta a la oferta con dichas observaciones y sus posibles costos.

Los planos indican en forma esquemática la posición de los elementos componentes de la instalación.

La obra será entregada completamente limpia y libre de materiales excedentes y residuos. La Contratista será responsable en el caso que durante la obra o finalizada esta se descubran vicios ocultos en la ejecución de los trabajos y deberá realizar los cambios que le sean solicitados por la Inspección de Obra sin costo alguno.

Se aclara que de la instalación existente podrá mantenerse ubicación de cajas (centros, puntos y tomas) en los casos que el nuevo cableado lo permita para abastecer cada una de ellas, de lo contrario se reemplazará por nuevas.

10.1 Tablero seccional 10.2 Boca de electricidad

Se adecuará la instalación existente garantizando iluminación y el correcto funcionamiento de tomas y llaves.

Este ítem comprende la provisión y ejecución por parte de la Contratista de los materiales y mano de obra necesaria para el montaje y la instalación de centros y cajas según esquema de plano 02

Se agregará un tablero seccional para el bloque de los sanitarios y se alimentará el sistema de ventilación forzada

Cañerías: Las cañerías serán plásticas del tipo rígidos de PVC, auto extingüibles y no propagante de la llama aprobadas y bajo normas IRAM.

En los locales con cielorraso independiente, se colocarán los soportes para el sistema para evitar cualquier movimiento o desplazamiento.

Los tendidos de estas se harán por bandeja o a la vista, sujetas en losa o mampostería con grampas del tipo olmar. Una vez ingresada a cada sector la instalación irá embutida en losa o pared desde el tablero seccional, según lo indiquen los planos.

Las cañerías embutidas se realizarán con materiales aprobados (salvo indicación en plano), se fijarán a los muros dentro de canales bien realizados y a una profundidad tal que la parte exterior del caño diste como mínimo 20mm de la superficie del revoque final.

Los caños podrán alojar solo circuitos correspondientes a una misma fase y en una cantidad no superior a tres respetando siempre el número máximo de conductores según la sección del cable y el diámetro de cañerías.

Las cañerías en general no podrán tener una longitud mayor a 9m ni una cantidad superior a tres curvas en el tramo comprendido entre dos cajas, en cualquiera de estos dos casos, o bien por una situación particular que se presente fuera de estos contextos y sea necesario, se colocarán cajas de pase de un tamaño mínimo de 100x100x50 y si es necesario por la cantidad de conductores o cañerías se utilizarán cajas de mayor tamaño.

Las cañerías no podrán formar una "U" para evitar que se acumule agua en su interior por condensación, si no quedara otra alternativa para la ejecución de la cañería los conductores unipolares deberán ser reemplazados por cables subterráneos que tengan la misma capacidad en cuanto a la corriente transportada y caída de tensión en esas condiciones de instalación.

No se aceptará bajo ningún concepto compartir cañerías de muy baja tensión (teléfono, alarma, portero, TV, etc.) con cañerías que alojen cables de circuitos de tomacorrientes, iluminación o fuerza motriz.

Las cañerías serán colocadas con pendientes hacia las cajas, a fin de evitar que se deposite en ellas agua de condensación, favoreciendo su eliminación por las cajas. La unión entre caños se hará exclusivamente por medio de cuplas, en una junta rígida eficaz tanto mecánica como eléctrica.

En los sectores donde el cielorraso este montado sobre perfiles "C" a la vista, las cañerías se llevarán por el interior de estos, fijadas con grampa omega y remaches las cajas de paso también estarán en su interior y se fijarán mediante remaches o tornillos con arandelas, arandela elástica y tuerca. Para poder llegar desde los centros hasta las cajas que alojan los interruptores de efecto y tomacorrientes se colocarán en forma intermedia cajas de paso y derivación en la pared para evitar que los caños crucen suspendidos a la vista.

Cajas: Las cajas a utilizar serán de acero estampado de una sola pieza, de un espesor mínimo de 1,6mm esmaltadas o galvanizadas interior y exteriormente. Responderán a la norma IRAM 2005. Se terminarán pintadas con base de CELOCROM-CORROLESS y esmalte sintético. En las cajas se exigirá en todos los centros la instalación de sostenes de hierro debidamente tratados contra la corrosión. Las dimensiones de las cajas se ajustarán al plano, en mampostería las cajas terminales serán de 100x50x50, las cajas para alojar llaves de efecto o tomacorrientes donde lleguen dos o más caños deberán ser de 100x100x50 o bien 100x100x70 con reducción bombeada de ser necesario por la cantidad de cables alojados en su interior en los cielorrasos se utilizarán cajas octogonales grandes (provistas de gancho centro) convenientemente fijadas a la estructura. Todas las cajas deberán estar puestas a tierra mediante terminal identado y tornillo de fijación del tipo autoperforante.

Cables: Todos los cables empleados serán del tipo comercial normalizado y aprobado por las Normas IRAM con el sello correspondiente, tipo antillama y de sección de acuerdo al consumo. Serán cables extraflexibles aislados en P.V.C., del tipo denominado 1kV.

El color de los conductores unipolares será el normalizado utilizando rojo, castaño o negro para las fases de tomacorrientes y circuitos de iluminación (inclusive el retorno), celeste para el neutro (tomacorrientes e iluminación) y verde-amarillo (bicolor) para el conductor de protección.

Los cables utilizados en los circuitos de tomacorrientes serán en general de una sección de 2,5 [mm²] y los cables de sección de 1,5 [mm²] se utilizarán para los circuitos de iluminación a menos que se indique otra sección.

En los circuitos de tomacorrientes no se hará ninguna disminución de sección de los conductores hasta la última caja.

Los conductores que se colocan en un mismo caño, serán de diferentes colores para su mejor individualización y para permitir una rápida inspección o control de la instalación. Si se pasan más de un circuito por la misma cañería (siendo tres el máximo de circuitos permitidos y la suma de las corrientes nominales de sus correspondientes protecciones no debe ser superior a 36 [A]) estos deben pertenecer a la misma fase y no deben compartir el conductor neutro tanto sea para iluminación o tomacorrientes.

El cable a tierra de la instalación será verde-amarillo de una sección mínima de 2,5 [mm²] aún para los circuitos de iluminación y su sección se determinará por la sección del conductor de fase siendo igual hasta una sección de 16 [mm²] del conductor vivo, de 16 [mm²] para conductores comprendidos entre 16[mm²] y 35 [mm²] y de la mitad de la sección de la fase para cables superiores a los 35 [mm²]. La tabla siguiente muestra lo anteriormente dicho.



Imagen de referencia

Rubro 11: CARPINTERIA

Se respetará lo indicado en plano

Este ítem comprende la provisión y colocación de toda la carpintería de aluminio según ubicación, detalles y materiales de planos adjuntos. Toda la carpintería de aluminio exterior e interior, será de aluminio anodizado natural, con perfiles tipo línea MODENA de Aluar de calidad equivalente o superior según corresponda. Cabe aclarar que las medidas consignadas en las planillas de carpinterías y planos son aproximadas; la Contratista será el único responsable de la exactitud de sus medidas, debiendo por su cuenta y costo, practicar toda clase de verificación en obra.

Materiales: Todos los materiales serán de primera calidad, de marca conocida y fácil obtención en el mercado y responderán a un "sistema" de aberturas determinado con todos sus accesorios que garanticen el correcto funcionamiento y prestaciones.

Se presentará y se fijará: al hormigón mediante brocas, a la mampostería mediante grapas de amure. Una vez colocado se presentará la abertura y se fijará al perfil con tornillos Parker auto -roscantes.

El tapajuntas, colocado en el premarco o en el marco, llevará la misma terminación superficial que la abertura.

Perfiles de Aluminio: Se utilizarán para la resolución de las carpinterías perfiles de primera línea según las especificaciones técnicas particulares. Se deberá respetar el peso mínimo de los perfiles que se indica en las planillas según el tipo y uso de los mismos. Estos tendrán una aleación de aluminio de óptima calidad comercial y serán apropiados para la construcción de ventanas de aluminio, sin poros ni sopladuras, perfectamente rectos, con tolerancias de medidas encuadradas dentro de las especificaciones de la Asociación Americana de fabricantes de ventanas.

En todos los casos se deberán utilizar los accesorios y herrajes originalmente recomendados por la empresa diseñadora del "sistema."

Juntas y Sellados: En todos los casos sin excepción, se preverán juntas de dilatación en los cerramientos para absorber los movimientos provocados por cambio de temperatura.

Toda junta debe estar hecha de manera que los elementos que la componen se mantengan en su posición inicial y conserven su alineamiento teniendo en cuenta para el diseño el coeficiente de dilatación del aluminio de la Norma IRAM 11605.

Debe ser ocupado por una junta elástica el espacio para el juego que pueda necesitar la unión de los elementos por movimientos provocados por la acción del viento (presión o succión), movimientos propios de las estructuras por diferencia de temperatura o por trepidaciones.

Ninguna junta a sellar será inferior a 3 mm. si en la misma hay juego o dilatación.

La obturación de juntas se efectuará con sellador hidrófugo de excelente adherencia, resistente a la intemperie, con una vida útil no inferior a los 20 años, de los producidos por Dow Corning, USM, Bayer o equivalentes.

En los sellados se deberá prever la colocación de un respaldo que evite que el sellador trabaje uniendo caras perpendiculares.

Sellados metal- metal: Dow corning 784 o equivalente.

Sellados metal- mampostería: Dow corning 814 o equivalente

Cabe recordar que se debe sellar todas las uniones entre perfiles cortados.

Accesorios: Burletes

Se emplearán burletes de E.P.D.M. de alta flexibilidad de color negro, de forma y dimensiones según su uso. La calidad de los mismos deberá responder a lo especificado en la Norma IRAM 113001, BA 6070, B 13, C 12. Posibilitarán contactos firmes de larga duración y serán de fácil reposición. Deberán asegurar absoluta hermeticidad en todos los puntos y resistencia estructural al viento.

Felpas de Hermeticidad

Se emplearán las de base tejida de polipropileno rígido con felpa de filamentos de polipropileno siliconados, Schlegel, Redyglaze o equivalentes. En las ventanas corredizas serán del mismo material con el agregado de la lámina "fin-seal"

Herraies

El contratista proveerá en cantidad, calidad y tipo, todos los herrajes y accesorios necesarios para cada tipo de abertura, entendiéndose que el costo de estos herrajes ya está incluido en el costo unitario establecido para la estructura de la cual forman parte integrante.

Los herrajes y accesorios a proveer serán en todos los casos de la más alta calidad y de marcas reconocidas y aceptadas por la Inspección de Obra.

El Contratista deberá suministrar los servicios de una persona competente y especializada para supervisar la instalación de tales elementos como el compromiso de garantizar un funcionamiento perfecto y un acabado correcto.

El Contratista proveerá y colocará todos los herrajes necesarios para el normal funcionamiento de la carpintería, para que ésta responda a su fin, aunque para ello deba colocar herrajes no especificados. No se reconocerá adicionales por agregados o cambio de herrajes con respecto a lo especificado.

El Contratista someterá a la aprobación de la Inspección de Obra un muestrario completo de los herrajes que se corresponda proveer, indicando nombre del fabricante y numeración en catálogos para su identificación.

El Contratista proveerá dos llaves por cada cerradura.

Elementos de fijación: Todos los elementos de fijación como grapas de amurar, grapas regulables, tornillos, bulones, tuercas, arandelas, brocas, etc. deberán ser provistos por el Contratista y son considerados como parte integrante del presente.

Para su construcción se empleará aluminio, acero inoxidable no magnético o acero protegido por una capa de cadmio electrolítico en un todo de acuerdo con las especificaciones ASTM A 165-66 y A 164-65. El cadmiado o zincado será posterior al roscado y aguiereado de las piezas. Las selecciones serán compatibles con la función para la cual van a ser utilizados.

La carpintería se fijará mediante brocas o con insertos perdidos.

Consideraciones: Contacto del aluminio con otros materiales

En ningún caso se pondrá en contacto una superficie de aluminio con otra superficie de hierro sin tratamiento previo. Este consistirá en dos manos de pintura al cromato de zinc, previo fosfatizado.

Este tratamiento podrá obviarse en caso de utilizar acero inoxidable o acero cadmiado de acuerdo a las especificaciones anteriores.

Amure de carpinterías: En la colocación de los marcos de carpinterías y herrería en general, se tendrá especial cuidado de que las grampas hayan sido perfectamente aseguradas picándose la superficie del ladrillo donde debe estar adherido el marco y llenando cuidadosamente la junta con mortero de cemento 1:3 con objeto de proteger las mismas de filtraciones o movimientos. En los casos en que las grampas deban asegurarse a superficies de hormigón armado deberán preverse tacos de madera.

Sellado de juntas: Todas las juntas de carpinterías se deberán sellar mediante sellador de caucho siliconado incoloro Dow Corning® RTV 732 o equivalente formulación que cumpla con la norma IRAM.

Cuando sea pertinente el empleo de burletes para el sellado, estos deberán responder a la norma IRAM 113001, BA 6070, B13, C12.

Cuando sea pertinente la colocación de felpas para asegurar la hermeticidad, estas serán de base tejida, de polipropileno rígido con filamentos de polipropileno siliconados.

Limpieza y ajuste: La Contratista es responsable del cuidado de las carpinterías durante el transcurso de la obra. Deberá evitar que las mismas se manchen por efectos de los elementos de obra tales como agua con contenido de cal, cemento Portland, u otros agregados, y/o solventes, pinturas, selladores, soldadura, adhesivos, etcétera.

Los perfiles y/o carpinterías que presentarán manchas indelebles o cualquier otro defecto producido durante el transcurso de la obra, que a criterio de la Inspección de Obra resulten notorios a la vista, deberán ser reemplazados parcial o totalmente por la Contratista.

Colocación en Obra: La Contratista deberá disponer para el montaje de las carpinterías personal calificado para tal fin. Las carpinterías deberán colocarse previendo juntas de dilatación para absorber los movimientos por diferencia de temperatura, trepidaciones y/o acción del viento. Las juntas serán ≥ 3 mm.

11.1 a 11.3 Puertas 01 02 03

Valen las generalidades del rubro, e indicaciones de planillas correspondientes. Se incluye en puerta 02 el vidrio laminado 3+3.

11.4 Restauración de Puerta y Ventiluces

Para este trabajo se contempla el lijado de las puertas y marcos además de las terminaciones correspondientes de pintura sintética blanca mate. Se deberán reponer y restaurar bisagras y herrajes incluyendo las trabas interiores para los sanitarios.

Rubro 12: PINTURAS

GENERALIDADES

Los trabajos de pintura se ejecutarán de acuerdo a reglas del buen arte, debiendo todas las obras ser limpiadas proliamente y preparadas en forma conveniente antes de recibir las sucesivas manos de pintura, barniz, etc.

Los defectos que pudiera presentar cualquier terminación ya sea de yeso o revoques, serán corregidos antes de proceder a pintarla y los trabajos se retocarán esmeradamente una vez concluidos. No se admitirá el empleo de pinturas espesas para tapar poros, grietas u otros defectos.

La Contratista tomará todas las precauciones indispensables a fin de preservar las obras del polvo y la lluvia; a tal efecto en el caso de estructura exterior procederá a cubrir la zona que se encuentra en proceso de pintura con un manto completo de tela plástica impermeable hasta la total terminación de secado del proceso. Esta cobertura se podrá ejecutar en forma parcial y de acuerdo a las zonas en que opte por desarrollar el trabajo. No permitirá que se cierren las puertas y ventanas antes que la pintura haya secado completamente.

La Contratista deberá notificar la Inspección de Obra cuando vaya a aplicar cada mano de pintura, protector, barniz, etc.

En lo posible se acabará de dar cada mano en toda la obra antes de aplicar la siguiente. La última mano de pintura, etc., se dará después que todos los otros gremios que intervengan en la construcción, hayan dado fin a sus trabajos.

Será condición indispensable para la aceptación de los trabajos, que tengan un acabado perfecto, no admitiéndose que presenten señales de pinceladas, pelos, etc.

Si por deficiencia en el material, mano de obra o cualquier otra causa no se satisfacen las exigencias de perfecta terminación y acabado fijadas por la Inspección de Obra, la Contratista tomará las previsiones del caso, dará las manos necesarias, además de las especificadas, para lograr un acabado perfecto sin que este constituya trabajo adicional.

La Contratista deberá tomar las precauciones necesarias a los efectos de no manchar otras estructuras tales como vidrios, pisos, revestimientos, cielorrasos, papelerías, artefactos eléctricos o sanitarios, estructuras, etc., pues en el caso que esto ocurra, será por su cuenta la limpieza o reposición de los mismos a solo juicio de la Inspección de Obra.

Materiales: Los materiales a emplear serán de la mejor calidad y de marca aceptada por la Inspección, debiendo ser llevados a la obra en sus envases originales, cerrados y provistos de sello de garantía. La Inspección de Obra podrá hacer efectuar al Contratista y a costa de éste, todos los ensayos que sean necesarios para verificar la calidad de los materiales.

Se deja especialmente aclarado que, en caso de comprobarse incumplimiento de las normas contractuales, debidas a causas de formulación o fabricación del material, el único responsable será la Contratista, no pudiendo trasladar la responsabilidad al fabricante, dado que deberán tomar el propio Contratista los recaudos necesarios para asegurarse que el producto que usa, responda en un todo a las cláusulas contractuales. En estos casos y a su exclusivo cargo deberá proceder de inmediato al repintado de las estructuras que presenten tales defectos.

La Contratista deberá respetar en su totalidad, los procedimientos indicados por los fabricantes para cada tipo y marca de pintura, en cuanto a la preparación de las superficies, elementos a utilizar, pintado, tipos de diluyentes, etc.

12.1 Al látex en cielorrasos

En cielorrasos existente adherido de yeso bajo losa, se le dará una mano de imprimación y luego dos manos de pintura especial para cielorrasos de primera calidad color blanco, a base de polímeros en dispersión acuosa, que contiene bióxido de titanio como pigmento.

12.2 Al látex en muros interiores

En muros existentes y nuevos, se le dará una mano de imprimación y luego dos manos de pintura lavable de primera calidad color blanco, a base de polímeros en dispersión acuosa, que contiene bióxido de titanio como pigmento.

Rubro 13: MOBILIARIO FIJO Y EQUIPAMIENTO

13.1 13.2 Guardado / Bajomesadas

Valen las indicaciones en planillas existente.

Marco: MDF de 18 mm de esp. enchapado en melamina color Blanco.

Hojas: De abrir. MDF de 18 mm enchapado en melamina color Blanco con sus cuatro cantos ABS.

Herrajes: Bisagras cromadas ocultas, dos por puertas. Perfil ángulo metálicos para agarradera. Suspendido sobre apoyos o patas de aluminio.

Zócalo bajo mesada de aluminio (color anodizado) con burlete, sujeto a apoyos del mobiliario. Deberá ser accesible para limpieza.

Rubro 14: VIDRIOS Y ESPEJOS

14.1 Vidrio laminado 3+3 transparente

Este ítem comprende la provisión y ejecución por parte de la Contratista de los materiales y mano de obra necesaria para la colocación de vidrios laminados de seguridad de acuerdo a las especificaciones del pliego y conforme a la planimetría de correspondiente.

Los vidrios a colocar serán de cristal laminado con PVB (polivinilbutiral) de primera calidad, perfectamente transparentes, de 3 + 3 mm. De espesor. O de acuerdo a lo indicado en planos, o el correspondiente a las dimensiones de abertura a cubrir (siempre en +) No deformarán la imagen ante la visión a 60° con respecto al plano de la abertura, no presentarán ondulaciones ni globos de aire en su masa. En todos los casos, los vidrios se colocarán únicamente con burlete de goma perfil "U" envolvente.

14.2 Espejo 4 mm incoloro

Espejo de cristal Float incoloro de 3 mm de espesor, medidas 0.50 x 070m. en cada uno de los sanitarios nuevos. Comprende la provisión y ejecución por parte de la Contratista de los materiales y mano de obra necesaria para la colocación de espejo espesor 3mm Se colocará pegados con silicona adherente sobre revestimiento

Rubro 15: VARIOS

15.1 SEGURIDAD, LIMPIEZA PERIÓDICA Y FINAL DE OBRA

La obra, deberá permanecer limpia y ordenada en todas sus etapas. Al final de cada jornada se organizarán y acomodarán los elementos usados y semanalmente se realizará una limpieza profunda general, tanto en el interior como en el exterior, procediendo a efectuar el re-acopio de materiales, organización del obrador, revisión de equipos, mantenimiento y revisión de encofrados, andamios, vallas, etc.

La limpieza final de obra se realizará a la terminación de los trabajos, Se dejará el predio en perfectas condiciones, libre de todo material que se considere residuo de obra, para lo cual, se contratará una empresa de contenedores, los cuáles serán cargados por personas que ejecuten las tareas del rubro albañilería.

Se deberá certificar la tarea por la inspección y si esta lo considera oportuno se dará por finalizada la limpieza.

EJECUCION DE LA OBRA DE ACUERDO A SU FIN

La Contratista ejecutará los trabajos de tal forma que resulten completos y adecuados a su fin, en la forma que se infiere de la totalidad de la Documentación Técnica, de existir información faltante en este Pliego la Contratista no tendrá el derecho a pago adicional alguno. Con referencia a los documentos que integran el Legajo, se establece que se complementan entre sí, de modo que cualquier error u omisión de uno de ellos queda salvado por su sola referencia en el otro. Corresponde a la Contratista un exhaustivo análisis de interpretación de los Pliegos, tendiente a la ejecución de la Obra, de manera tal que ofrezca en su totalidad las características que la hagan plenamente eficaz para responder a las necesidades que la motivan. En consecuencia, los pedidos de aclaraciones deberán ser formulados por los interesados, dentro de las formas y plazos establecidos, habida cuenta que no serán reconocidos a la Contratista reclamos sustentados en circunstancias como las mencionadas.