

Reporte de actualización mensual **PERSONAS HERIDAS CON ARMAS DE FUEGO**

Ciudades de Santa Fe y Rosario
Mayo 2021



Ministerio de Seguridad
Secretaría de Política y Gestión de la Información
Observatorio de Seguridad Pública



Ministerio de Seguridad
Secretaría de Seguridad Pública
Policía de la Provincia de Santa Fe
Departamento de Informaciones Policiales D-2



Ministerio Público de la Acusación
Fiscalía General
Secretaría de Política Criminal y Derechos Humanos

Personas heridas con armas de fuego. Ciudades de Santa Fe y Rosario. Mayo 2021.

Documento elaborado por el Observatorio de Seguridad Pública (dependiente de la Secretaría de Política y Gestión de la Información, Ministerio de Seguridad), el Departamento de Informaciones Policiales D-2 (dependiente de la Policía de la Provincia de Santa Fe, Secretaría de Seguridad Pública, Ministerio de Seguridad) y la Secretaría de Política Criminal y Derechos Humanos (dependiente de la Fiscalía General, Ministerio Público de la Acusación).

Equipo de trabajo: Lic. Felipe Ojalvo, Lic. Maite San Martín, Lic. Agustina Leorza, Abog. Naibi Lara Argüello, Insp. Claudia Escalante.

Publicación: Junio 2021

Introducción

El presente informe pretende sistematizar y exponer información acerca del número de personas heridas por armas de fuego (en adelante **HAF**) en las ciudades de Santa Fe y Rosario en los primeros cinco meses del año 2021, con alusiones particulares a períodos previos. Se trata de un reporte elaborado en conjunto por el Observatorio de Seguridad Pública, el Departamento de Informaciones Policiales D-2 (ambos pertenecientes al Ministerio de Seguridad) y por la Secretaría de Política Criminal y Derechos Humanos (Ministerio Público de la Acusación), que se actualiza mensualmente y que utiliza información proveniente de fuentes policiales, judiciales y de efectores de salud de ambos centros urbanos. Al día de hoy cabe destacar que, de los servicios e instituciones de salud pública dependientes de la Provincia radicados en la ciudad de Santa Fe se contó con información hasta el mes de enero de 2020, por lo que el proceso de triangulación de los datos se encuentra aún en instancia de articulación.

Por otro lado, es importante aclarar que no se incluyen en este reporte a las personas que ingresaron a los efectores de salud como heridas por armas de fuego y luego fallecieron. Si bien el presente informe pretende analizar particularmente la incidencia de HAF en las ciudades de Santa Fe y de Rosario, se realiza una introducción respecto a la concentración de la violencia en las ciudades cabecera de los respectivos departamentos, para luego presentar su distribución temporal y espacial/territorial, así como también una breve descripción de las víctimas de este fenómeno social de la violencia armada.

Ciudad de Santa Fe

La **Tabla 1** muestra la distribución de HAF según la localidad en la que ocurre el hecho de violencia para todas las personas heridas por arma de fuego en jurisdicción del departamento La Capital. Se observa una mayor concentración en la ciudad de Santa Fe, en la que tuvieron lugar poco más de ocho de cada diez casos, seguida con marcada distancia por la ciudad de Santo Tomé, con casi uno de cada diez. El resto de las localidades presentan porcentajes menores.

Tabla 1. Distribución de HAF según la localidad en que ocurre el hecho. Departamento La Capital. Año 2021 (al 31/05).

| LOCALIDAD | Cantidad | Porcentaje |
|---------------------------|----------|------------|
| Santa Fe | 141 | 84,4% |
| Santo Tomé | 12 | 7,2% |
| Arroyo Leyes | 3 | 1,8% |
| Monte Vera | 3 | 1,8% |
| Recreo | 3 | 1,8% |
| Rincón | 3 | 1,8% |
| San Jerónimo Norte | 1 | 0,6% |
| Sauce Viejo | 1 | 0,6% |
| Total | 167 | 100,00% |

Fuente: MPA / OSP.

En lo que atañe a la distribución territorial de los hechos en que fueron lesionadas las personas HAF en la ciudad de Santa Fe durante estos meses del 2021, se puede observar que en el cordón externo que atañe a los distritos Suroeste, Oeste y Noroeste se concentra la mayor cantidad de hechos de violencia armada (**Mapa 1**). A su vez se observan casos en el distrito de la Costa y en zona norte. La parte de la ciudad en la que se visibiliza menor cantidad de HAF -con una marcada dispersión espacial- abarca los distritos Centro y Este.

Cabe destacar que por las características propias de los registros, para algunos casos no se contó con información precisa acerca del lugar en que ocurrió el hecho -eventos en donde solo se contaba con una calle sin altura ni intersección o bien se hacía referencia a una zona amplia de la ciudad-. Dichas situaciones no han podido ser incorporadas al Mapa 1 (ni al resto de mapas presentados a lo largo del presente informe).

Mapa 1. Distribución territorial de HAF en la ciudad de Santa Fe. Año 2021 (al 31/05).



Fuente: MPA / OSP.

Debido a que el Mapa 1 muestra la ubicación territorial de cada uno de los hechos de violencia armada que dejó víctimas lesionadas, se puede incurrir en una subestimación de casos para aquellos hechos diferentes ocurridos en la misma ubicación (o ubicaciones muy cercanas), situación que se traduce en puntos superpuestos. Se presenta por este motivo el **Mapa 2** que permite visualizar el mismo fenómeno a través de una estrategia geoestadística conocida como mapa de mallas regulares, que segmenta el espacio a partir de una cuadrícula regular y representa la intensidad con que se da el fenómeno (HAF) en cada celda de dicha cuadrícula.

De este modo, profundizando la lectura realizada para el Mapa 1, se observa una acentuada concentración de HAF en el conjunto de barrios que se encuentran sobre el cordón oeste de la ciudad, pero también sobre el norte y la costa de Santa Fe. Ahora bien cabe destacar la magnitud de la concentración de HAF en el distrito de la Costa -específicamente en los barrios de Alto Verde, El Pozo y La Guardia-, en el Suroeste -en los barrios de San Lorenzo, Varadero Sarsotti, Centenario y Santa Rosa de Lima- y en el centro oeste -en el barrio Cabal y Barranquitas-. A su vez en zona norte se

observa una mayor dispersión del fenómeno pero de menor magnitud, con concentraciones altas sobre el oeste, en el barrio San Agustín.

Mapa 2. Concentración territorial de heridos por armas de fuego en la ciudad de Santa Fe. Año 2021 (al 31/05).

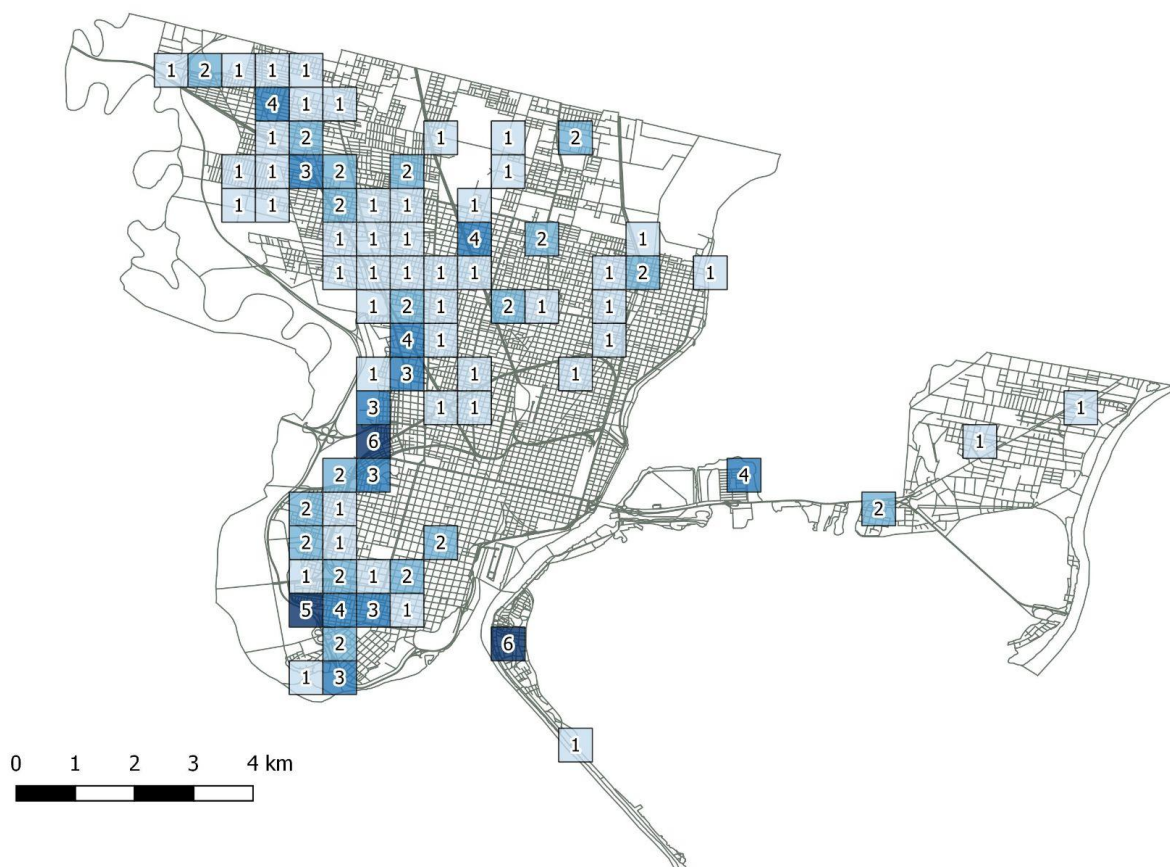

Fuente: MPA / OSP.

Por otro lado, se propone evaluar la distancia -en metros- entre el lugar en que ocurre el hecho de violencia y el domicilio de la víctima, como un indicador de territorialización de la violencia armada. Cabe destacar que, en lo que respecta a los domicilios de las personas HAF para la ciudad de Santa Fe, la información proviene exclusivamente de fuentes policiales, por lo que es importante considerar cierta posible debilidad de estos datos en el sentido de la falta de triangulación con otras fuentes de información. Paralelamente, pueden existir casos en donde el domicilio declarado por la víctima no coincida con el lugar en el que realmente esa persona está viviendo al momento del hecho en el que resultó herida. Sin embargo, realizadas estas salvedades, esta herramienta puede ser considerada un primer acercamiento cuantitativo a la comprensión de un fenómeno muy

complejo como es la concentración de la violencia armada en determinados territorios.

En la ciudad de Santa Fe (**Tabla 2**), considerando los HAF para los cuales se cuenta tanto con información sobre el lugar del hecho como sobre el domicilio de la víctima (90,8% del total), surge que casi la mitad de las personas fueron heridas a menos de 500 metros de sus domicilios. A su vez también se encuentra que poco más de dos de cada diez casos en los que se conoce tanto el domicilio de la víctima como el lugar del hecho, suceden a más de 3000 metros de distancia, lo cual también resulta una característica a tener en cuenta debido a que corresponden a casos donde la persona es herida a largas distancias de su domicilio. De esta forma esta tabla presenta una doble característica del fenómeno: que concentra la mitad de casos a menos de 1000 metros de distancia de los domicilios y poco más de la quinta parte a más de 3000 metros.

Tabla 2. Distribución de HAF según la distancia entre el domicilio de la víctima y el lugar del hecho. Ciudad de Santa Fe. Año 2021 (al 31/05).

| Distancias en metros | Cantidad | Porcentaje |
|-------------------------|------------|----------------|
| 0 a 500 Mts. | 62 | 48,4% |
| 500 a 1000 Mts. | 16 | 12,5% |
| 1000 a 1500 Mts. | 11 | 8,6% |
| 1500 a 2000 Mts. | 3 | 2,3% |
| 2000 a 2500 Mts. | 4 | 3,1% |
| 2500 a 3000 Mts. | 3 | 2,3% |
| Más de 3000 Mts. | 29 | 22,7% |
| Total | 128 | 100,00% |

Nota: Para 13 de los/as 141 HAF registrados/as en la ciudad de Santa Fe durante los primeros cuatro meses del año 2021 no se cuenta con información sobre el domicilio, por lo que resulta importante aclarar que no se ha podido realizar este cálculo de medición de distancias en el 9,2% de los casos.

Fuente: MPA / OSP.

En cuanto a la evolución temporal de la cantidad de HAF (**Gráfico 1**), en el mes de mayo de 2021 se registra una disminución respecto a abril, alcanzando una cifra idéntica a la del mes de marzo. Puede apreciarse cierta estabilidad del fenómeno en estos cinco meses del año 2021, con conteos que permanecen por debajo del promedio mensual del período 2019-actualidad. En general, se nota cierta estabilidad en todo el arco temporal alrededor del promedio mensual de HAF registrados/as (36,1), que se ve más claramente desde mediados del 2020. El 2019 comenzó con una

escalada en la cantidad de registros que llegó al punto más alto de toda la serie en el mes de mayo. En junio se visualiza una caída abrupta, a partir de la cual se registra un ascenso que encuentra su punto más crítico en octubre. A partir de allí, desde noviembre de 2019 se nota un descenso sostenido en la cantidad de personas HAF registradas por mes, alcanzando el punto más bajo de la serie durante el mes de abril del 2020, en línea con la etapa más estricta del Aislamiento Social, Preventivo y Obligatorio decretada por el Gobierno Nacional y, por ende, una disminución en la circulación de personas en la vía pública. Sin embargo, las cifras de mayo muestran una ruptura en esa tendencia de descenso, con dos veces más HAF que los registrados en abril. Desde ese entonces hasta enero de 2021 la cantidad mensual registrada de HAF oscila en torno al promedio.

Gráfico 1. Distribución de HAF según el mes en que ocurrió el hecho de violencia. Ciudad de Santa Fe. Enero 2019 - Mayo 2021.

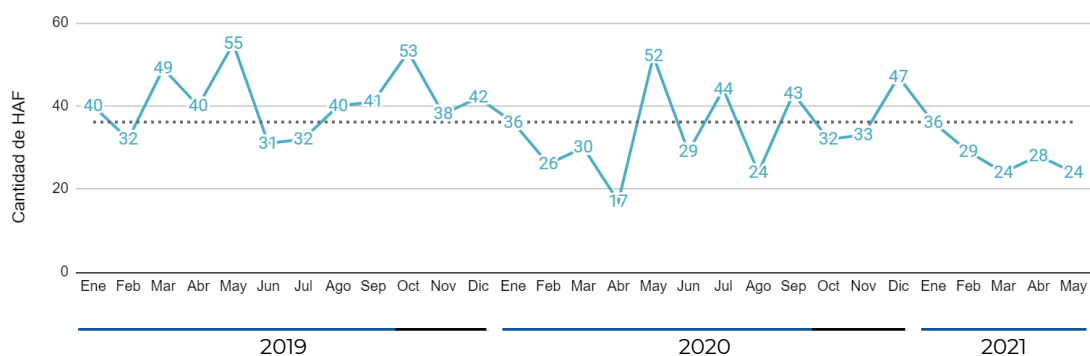

Fuente: MPA / OSP.

La cantidad de HAF registrados/as en mayo de 2021 alcanza prácticamente a la mitad de su equivalente del año 2020, donde hubo 52 personas lesionadas, registrado la tercera cantidad más alta de toda la serie temporal. Para los meses previos no se detectan distancias importantes entre las cifras del 2021 y el 2020: en el mes de marzo se registraron cantidades inferiores respecto al mismo periodo del año anterior, febrero del 2021 fue apenas superior a la registrada en el mismo mes del año 2020 y en enero del 2021 el número había sido igual al del mismo período del año 2020.

Gráfico 2. Distribución de HAF según el mes en que ocurrió el hecho de violencia. Ciudad de Santa Fe. Años 2020 y 2021 (al 31/05).

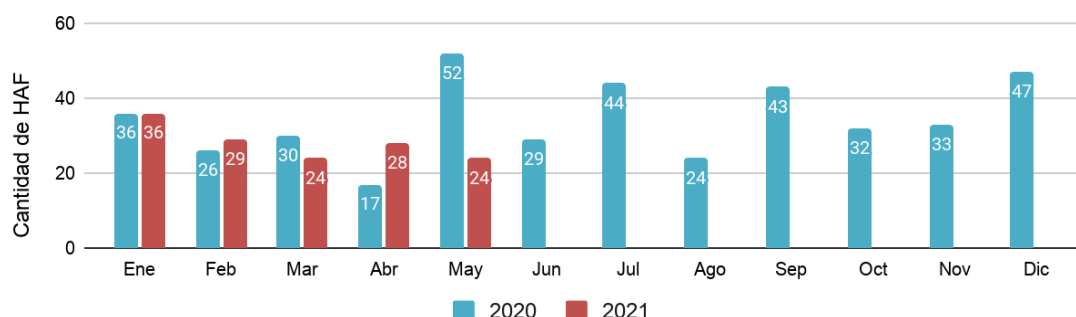

Fuente: MPA / OSP.

Una arista adicional en el análisis temporal de los hechos de violencia que derivan en una persona HAF tiene que ver no ya con la tendencia de su frecuencia a través del tiempo, sino con el día de la semana y la franja horaria en la que ocurren dichos hechos (**Tabla 3**). En este sentido, en la ciudad de Santa Fe, más de cuatro de cada diez de los/as HAF registrados entre enero y mayo de 2021 han sido lesionados/as entre las 18 hs y la medianoche. Si se suma la franja horaria inmediatamente posterior a la mencionada -de 00 a 06 hs-, se observa que dos de cada tres de las personas HAF resultaron lesionadas durante la noche o la madrugada.

Por otra parte, el domingo fue el día de mayor concentración de este tipo de violencias, seguido por el lunes y viernes respectivamente. Tres de cada diez de las personas HAF fueron atacadas los días sábados y domingos (los fines de semana), cifra que acumula la mitad de las víctimas si se suman los viernes. El momento de la semana donde se registraron las mayores cantidades de víctimas son los viernes y los domingos después de las 18hs.

Tabla 3. Distribución de los HAF según día y franja horaria en que ocurrió el hecho de violencia. Ciudad de Santa Fe. Año 2021 (al 31/05).

| Día | 00:00 06:00 | 06:00 12:00 | 12:00 18:00 | 18:00 00:00 | S/D | Total | % |
|--------------|----------------|----------------|----------------|----------------|--------------|----------------|----------------|
| Lunes | 6 | 3 | 8 | 10 | - | 27 | 19,1 % |
| Martes | 0 | 1 | 5 | 10 | - | 16 | 11,3 % |
| Miércoles | 2 | 2 | 5 | 5 | - | 14 | 9,9 % |
| Jueves | 0 | 2 | 5 | 6 | - | 13 | 9,2 % |
| Viernes | 6 | 5 | 2 | 13 | - | 26 | 18,4 % |
| Sábado | 4 | 2 | 5 | 5 | - | 16 | 11,3 % |
| Domingo | 8 | 4 | 5 | 12 | - | 29 | 20,3 % |
| Total | 26 | 19 | 35 | 61 | 0 | 141 | 100,00% |
| % | 18,4 % | 13,5 % | 24,8 % | 45,0 % | 0,0 % | 100,0 % | - |

Fuente: MPA / OSP.

A modo de una breve caracterización de las personas lesionadas, se consideró la distribución de HAF en la ciudad de Santa Fe según género y franja etaria. En líneas generales, destaca la alta frecuencia relativa de varones en el universo de personas HAF registradas en esta ciudad (**Gráfico 3**): de 141 HAF, apenas seis son mujeres. Simultáneamente, 2 de cada 3 heridos/as son jóvenes menores de 30 años, aunque también se observa una acumulación importante de víctimas de entre 35 y 39 años (**Gráfico 4**).

Gráfico 3. Distribución de HAF por género. Ciudad de Santa Fe. Año 2021 (al 31/05).

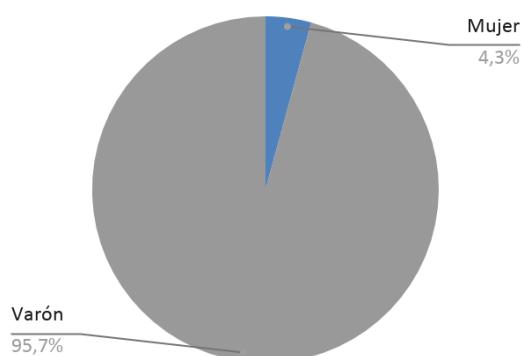

Fuente: MPA / OSP.

Gráfico 4. Distribución de HAF por franja etaria. Ciudad de Santa Fe. Año 2021 (al 31/05).

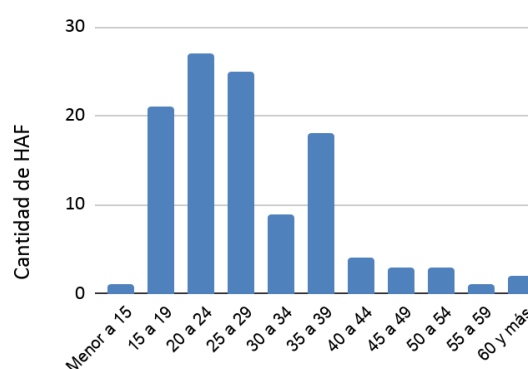

Nota: Para 5 personas se desconoce la edad.

Fuente: MPA / OSP.

Consideradas ambas variables en conjunto se puede afirmar que el universo de HAF se encuentra compuesto en su mayoría por varones jóvenes (**Gráfico 5**): del total de HAF, cuatro de cada diez son varones menores de 25 años. Del total de varones HAF, destaca la alta presencia de jóvenes de entre 15 y 29 años, que constituyen alrededor del 65% de los HAF de género masculino, con una participación relativa importante de víctimas de entre 35 y 39 años (1 de cada 7 casos). Tal como fue señalado a partir del **Gráfico 3**, las mujeres constituyen una parte muy pequeña del universo de HAF registrados/as en la ciudad de Santa Fe, sin poder identificar patrones respecto a la edad de las lesionadas.

Gráfico 5. Distribución de HAF según género y franja etaria. Ciudad de Santa Fe. Año 2021 (al 31/05).



Gráfico 6. Distribución porcentual de HAF por franja etaria según género. Ciudad de Santa Fe. Año 2021 (al 31/05).



Fuente: MPA / OSP.

Ciudad de Rosario

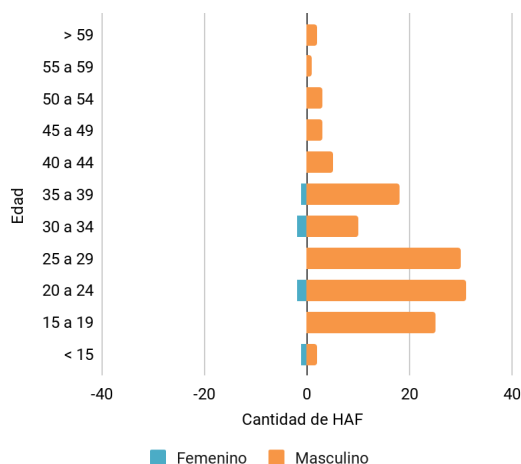
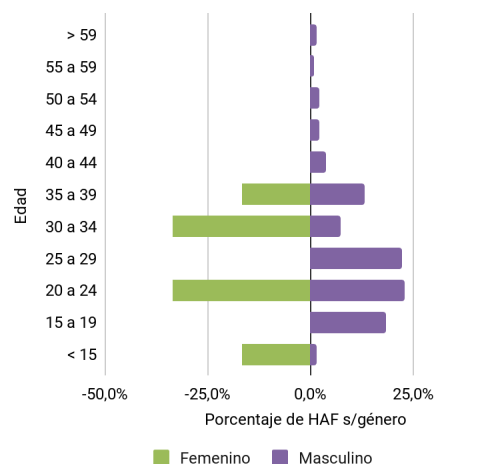
Como se observa en la **Tabla 4**, la ciudad de Rosario es la localidad del departamento homónimo que más personas HAF ha registrado en lo que va del año 2021: casi nueve de cada diez casos han ocurrido en dicha ciudad. Una cifra mucho menor de HAF se contabilizó en Villa Gobernador Gálvez, y menores aún son los registros en el resto de las localidades¹.

Tabla 4. Distribución de HAF según la localidad en que ocurre el hecho. Departamento Rosario. Año 2021 (al 31/05).

| LOCALIDAD | Cantidad | Porcentaje |
|--------------------------------|----------|------------|
| Rosario | 318 | 88,8% |
| Villa Gobernador Gálvez | 31 | 8,7% |
| Pérez | 5 | 1,4% |
| Granadero Baigorria | 4 | 1,1% |
| Piñero | 2 | 0,6% |
| Total | 358 | 100,00% |

Fuente: MPA / OSP.

Específicamente en la ciudad de Rosario, al igual que se observó en la ciudad de Santa Fe, la distribución geográfica de los hechos lesivos que derivaron en personas HAF es dispar entre los distritos que la componen. Se puede observar una cierta dispersión entre los territorios, a excepción del distrito Centro, con acumulaciones particulares hacia el interior de cada uno de ellos. Los focos principales se encuentran en el borde interno del distrito Oeste, así como también sobre los distritos Sur y Sudoeste, sin perder de vista las acumulaciones de HAF que se visualizan también hacia el norte.

¹ Si bien los efectores de salud de los que se recibe información ingresan personas HAF de los alrededores de la ciudad, podría existir cierto subregistro de víctimas en el resto de las localidades del departamento Rosario debido a la presencia de otros nosocomios que exceden al proceso de triangulación actual.

Mapa 3. Distribución territorial de HAF en la ciudad de Rosario. Año 2021 (al 31/05).

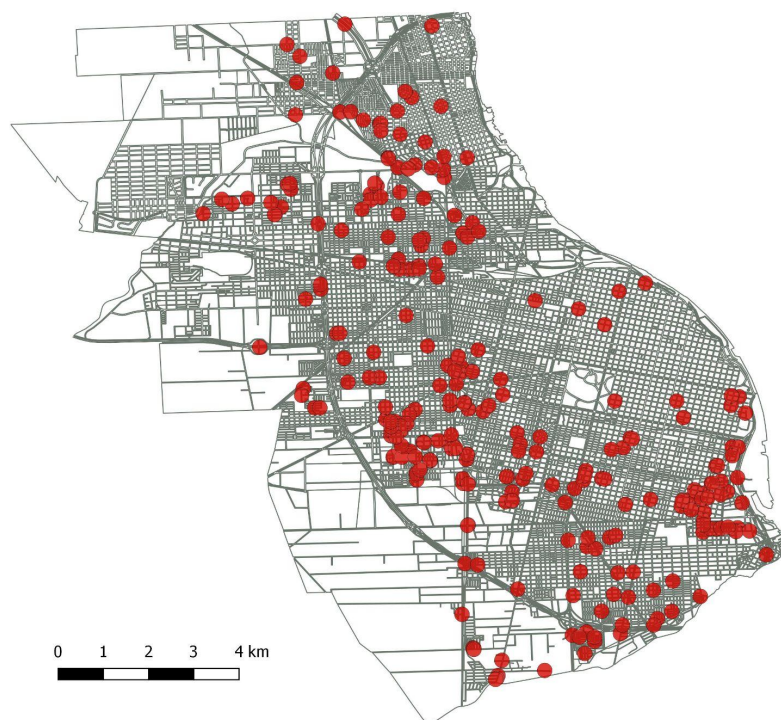

Fuente: MPA / OSP.

Asimismo, el Mapa 4 resalta la concentración espacial de HAF a la vez que muestra la distribución territorial de los mismos a lo largo y ancho de la ciudad. En este sentido si se complementa el análisis realizado sobre el Mapa 3, focalizando la atención en la intensidad territorial de la violencia altamente lesiva sobre los barrios de la ciudad, destacan sobre el distrito Oeste los barrios Bella Vista y Villa Banana (que se ubican sobre la vía del Ferrocarril Central Córdoba), Triángulo y Moderno, así como B° Godoy en el extremo oeste de la ciudad, casi en el límite con la localidad de Pérez. Asimismo, en el margen sur de la ciudad destaca todo el sector comprendido desde B° Tablada hasta Las Flores, pasando por Villa Manuelita y los Fo.Na.Vi. de Grandoli y Gutiérrez, y llegando hasta Flammarión y Villa Moreno, ya en jurisdicción del Distrito Sudoeste. Destaca particularmente en esta zona la concentración de casos en Cordón Ayacucho. Hacia el norte de la ciudad se hallan focos de concentración sobre los barrios Empalme y Ludueña, y más hacia el norte en Nuevo Alberdi. Por último, en el Distrito Centro se observa menor frecuencia y concentración de HAF, aunque se aprecia una acumulación de casos en el barrio República de la Sexta.

Mapa 4. Concentración territorial de heridos por arma de fuego en la ciudad de Rosario. Año 2021 (al 31/05).

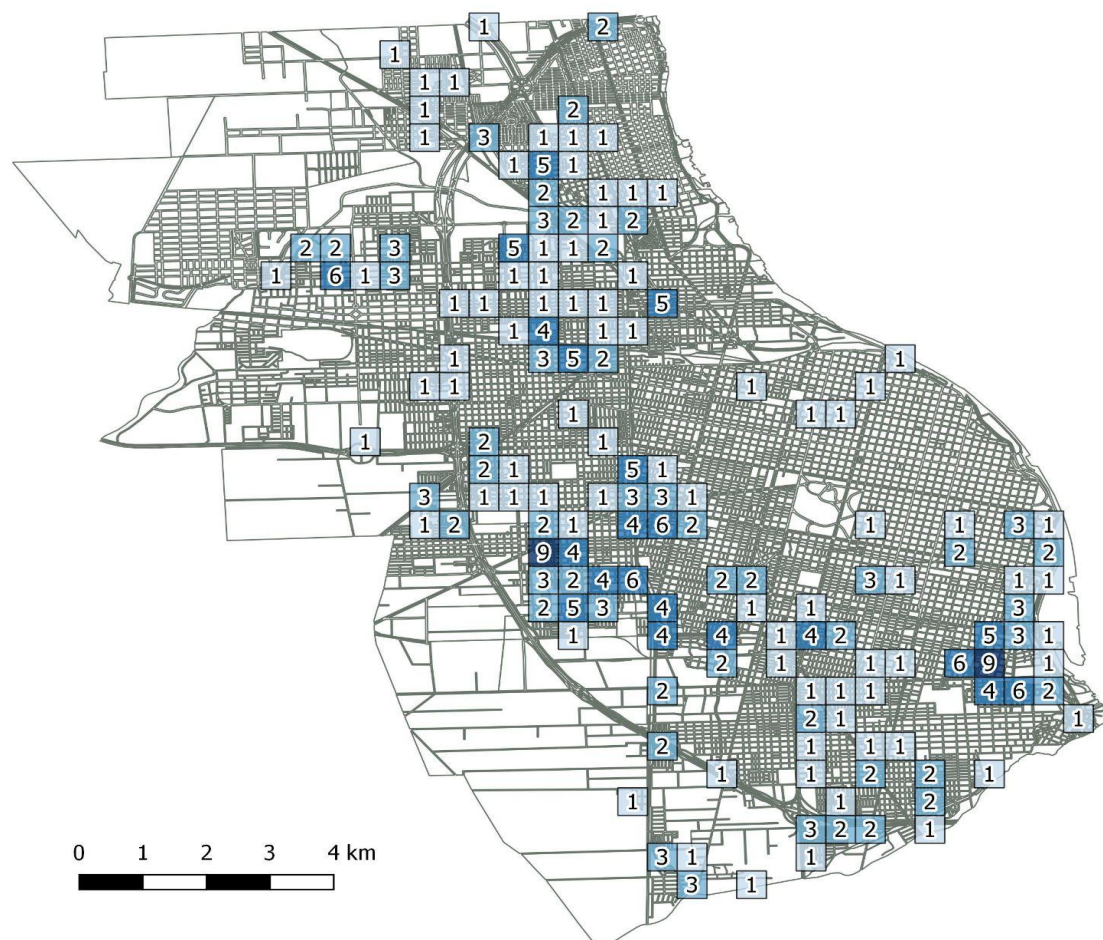

Fuente: MPA / OSP.

En relación con el análisis de las distancias entre los sitios en los que las personas HAF fueron lesionadas y los lugares en que estas residen, es importante reforzar la necesidad de producir lecturas e interpretaciones cautelosas, aun cuando en este caso los domicilios de las víctimas provengan de diversidad de fuentes trianguladas de información.

Si se considera la distancia entre el lugar del hecho y el domicilio de la víctima, en los casos en los que se cuenta con ambos datos (95,3% del total), poco más de la mitad de los/as HAF fueron lesionados/as a menos de 500 metros de sus domicilios (**Tabla 5**). Luego, la participación porcentual de cada rango de distancia disminuye a medida que aumenta la magnitud de la distancia. Sin embargo, los casos que suceden a más de 3000 metros del domicilio de la víctima, acumulan al 22,4% de los HAF de los que se

cuenta con ambos datos (domicilio y lugar del hecho), fracción a tener en cuenta a la hora de evaluar las dinámicas de la violencia armada.

Tabla 5. Distribución de HAF según la distancia entre el domicilio de la víctima y el lugar del hecho. Ciudad de Rosario. Año 2021 (al 31/05).

| Distancias en metros | Cantidad | Porcentaje |
|----------------------|------------|---------------|
| 0 a 500 Mts. | 158 | 52,1% |
| 500 a 1000 Mts. | 21 | 6,9% |
| 1000 a 1500 Mts. | 22 | 7,3% |
| 1500 a 2000 Mts. | 7 | 2,3% |
| 2000 a 2500 Mts. | 16 | 5,3% |
| 2500 a 3000 Mts. | 11 | 3,6% |
| Más de 3000 Mts. | 68 | 22,4% |
| Total | 303 | 100,0% |

Nota: Para 15 de los 318 HAF registrados en la ciudad de Rosario durante el año 2021 no se cuenta con información sobre el domicilio, por lo que resulta imposible el cálculo de la distancia en el 4,7% de los casos.

Fuente: MPA / OSP.

En cuanto a la evolución temporal de la cantidad de HAF registrados mensualmente en la ciudad de Rosario (**Gráfico 7**), en el mes de mayo se registra un ascenso leve en comparación con abril. La cifra de abril resulta más contenida que las correspondientes a los meses de marzo y febrero, y ampliamente inferior a lo registrado en enero del corriente año. En general, desde enero de 2019 se visualizan períodos alternados de crecimientos y descensos. Prácticamente todo el año 2019 se mantuvo estable alrededor de los 50/55 HAF mensuales, salvo por un período de cifras bajas entre mayo y julio. El 2019 cerró con una escalada en la cantidad de casos registrados, incremento que se profundizó en enero del 2020. Esta tendencia creciente se vio interrumpida en febrero del 2020, momento en el que comenzó a disminuir la cantidad de personas HAF registrados/as alcanzando, al igual que en Santa Fe, su punto más bajo en el mes de abril. Los tres meses siguientes fueron de aumentos consecutivos, alcanzando los 78 HAF en el mes de julio del 2020. Agosto, septiembre y octubre de ese año registraron bajas sucesivas, cerrando el 2020 con un valor cercano al promedio, cifra que se mantiene hasta la actualidad con excepción del valor registrado en enero del corriente año, que se constituye como el más crítico de la serie.

Gráfico 7. Distribución de HAF según el mes en que ocurrió el hecho de violencia. Ciudad de Rosario. Enero 2019 - Mayo 2021.

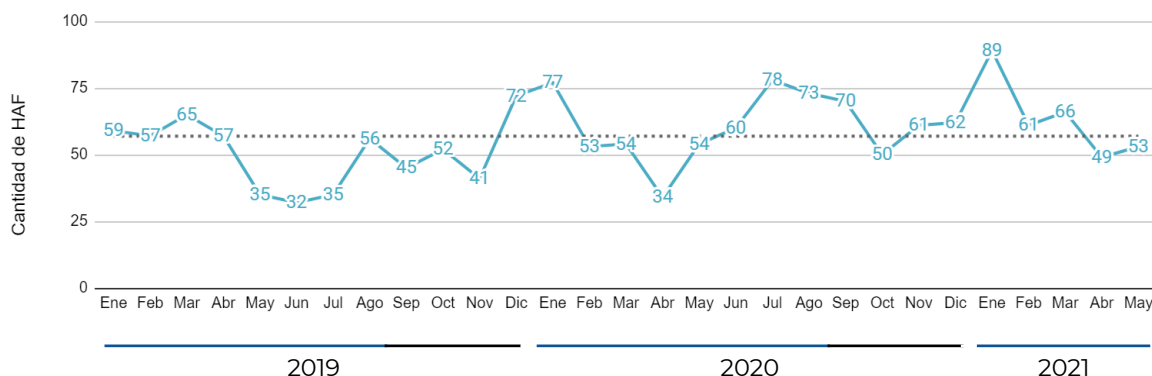

Fuente: MPA / OSP.

Las cantidades de HAF registrados/as mensualmente en lo que va del 2021 son levemente superiores a los registros de los períodos correspondientes del año 2020. Particularmente en el mes de mayo, se contabilizaron valores prácticamente iguales al comparar 2020 y 2021.

Gráfico 8. Distribución de HAF según el mes en que ocurrió el hecho de violencia. Ciudad de Rosario. Años 2020 y 2021 (al 31/05).

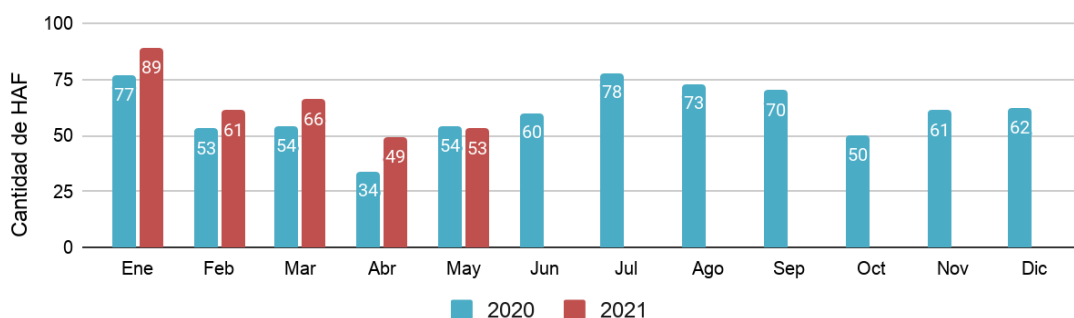

Fuente: MPA / OSP.

Por su parte, en Rosario cerca de la mitad de las personas HAF han sido lesionadas entre las 18 hs y la medianoche (**Tabla 6**). Si a esta franja se le adicionan los hechos ocurridos en horario de la madrugada -00 a 06 hs-, puede afirmarse que dos de cada tres HAF fueron lesionados/as en horario nocturno.

En lo que respecta al día de la semana en que ocurren los hechos de violencia, una de cada tres víctimas fueron lesionadas los sábados y domingos, cifra que se alza a la mitad de los casos si se suma el viernes. Destaca también que cerca del 20% de los casos tuvieron lugar los días miércoles.

El momento de la semana en que se registraron más casos en lo ya transcurrido del 2021 fue el miércoles por la noche -18 a 00 hs-, día y hora en que se registró alrededor del 13% de los HAF. Los viernes y sábados por la noche y la madrugada también son momentos con frecuencia relativa destacable, acumulando alrededor de la cuarta parte de los HAF.

Tabla 6. Distribución de los HAF según el día y la franja horaria en que ocurrió el hecho de violencia. Ciudad de Rosario. Año 2021 (al 31/05).

| Día | 00:00 06:00 | 06:00 12:00 | 12:00 18:00 | 18:00 00:00 | S/D | Total | % |
|-----------|----------------|----------------|----------------|----------------|-------|---------|---------|
| Lunes | 7 | 2 | 6 | 24 | - | 39 | 12,3 % |
| Martes | 2 | 4 | 5 | 10 | - | 21 | 6,6 % |
| Miércoles | 1 | 5 | 15 | 40 | 1 | 62 | 19,5 % |
| Jueves | 6 | 1 | 9 | 19 | - | 35 | 11,0 % |
| Viernes | 9 | 4 | 13 | 25 | - | 51 | 16,0 % |
| Sábado | 13 | 4 | 15 | 24 | 2 | 58 | 18,2 % |
| Domingo | 16 | 9 | 6 | 21 | - | 52 | 16,4 % |
| Total | 54 | 29 | 69 | 163 | 3 | 318 | 100,0 % |
| % | 17,0 % | 9,1 % | 21,7 % | 48,0 % | 0,9 % | 100,0 % | - |

Fuente: MPA / OSP.

En cuanto a la caracterización de los/as HAF, se observa que más de ocho de cada diez víctimas son varones (**Gráfico 9**). Aquí también el universo de HAF registrados/as se compone mayoritariamente de jóvenes menores de 30 años (60,4%, **Gráfico 10**), y en líneas generales, la cantidad de HAF disminuye en la medida que aumenta la edad de la víctima. Cabe destacar que en Rosario existe una alta prevalencia de HAF menores de 15 años: en los primeros cinco meses del 2021 se registraron 23 niños/as HAF (7,2% del total).

Gráfico 9. Distribución de HAF por género. Ciudad de Rosario. Año 2021 (al 31/05).



Gráfico 10. Distribución de HAF por franja etaria. Ciudad de Rosario. Año 2021 (al 31/05).



Fuente: MPA / OSP.

Nota: Se desconoce la edad de una persona HAF.

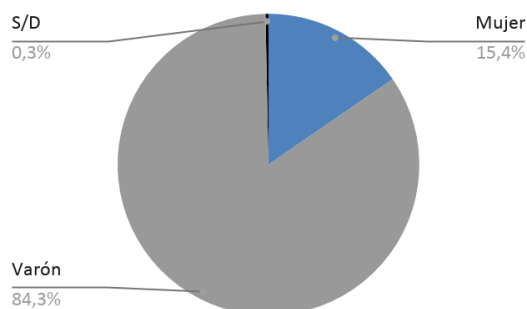
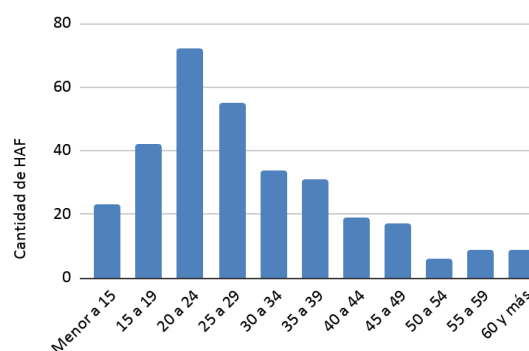
Fuente: MPA / OSP.

Los varones jóvenes se constituyen como un componente importante del total de HAF (**Gráfico 11**): casi 4 de cada 10 HAF son varones menores de 25 años.

En relación a la distribución porcentual de HAF por franja etaria según sexo (**Gráfico 12**), se aprecian diferencias en la composición de mujeres HAF y varones HAF por edad. Para las HAF mujeres, se observa una frecuencia relativa alta de víctimas de menor edad: en este caso las HAF menores de 25 años representan el 36,7% del total de mujeres HAF, con un alto porcentaje de menores de 15 años (18,4%).

En lo que respecta a los varones, el 44,2% de las víctimas tiene menos de 25 años, dando cuenta también de una tendencia a la presencia de HAF de corta edad, aunque sin una participación relativa destacable de menores de 15 años. La mayor frecuencia en el universo masculino se da para víctimas de entre 20 y 24 años de edad (24,9%). También destaca la cantidad relativa de víctimas en las franjas etarias de 25 a 29 años y de 30 a 34 años (18,6% y 10,8% respectivamente).

Gráfico 11. Distribución de los HAF según género y franja etaria. Ciudad de Rosario. Año 2021 (al 31/05).



Gráfico 12. Distribución porcentual de los HAF por franja etaria según género. Ciudad de Rosario. Año 2021 (al 31/05).



Fuente: MPA / OSP.

Fuente: MPA / OSP.

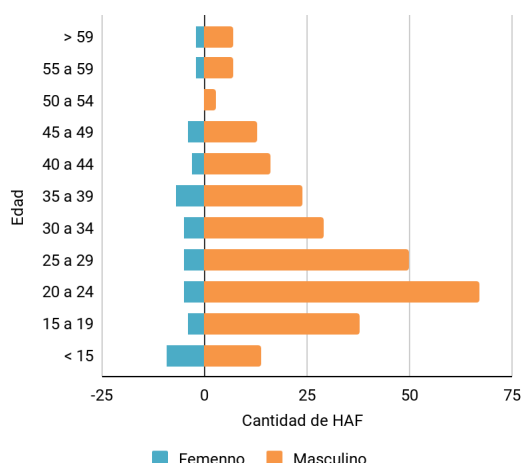
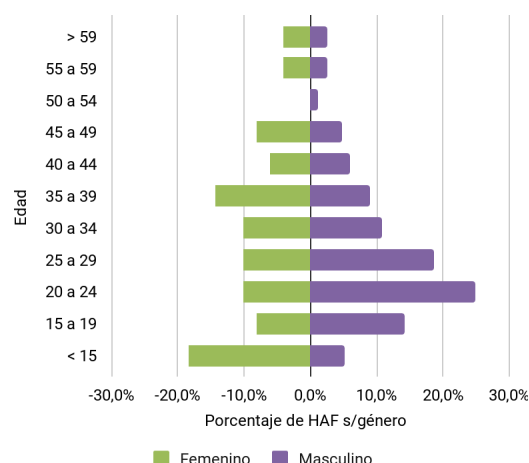
Cierre

El presente informe se enmarca en un proceso que tiene como objetivo aportar información válida y confiable sobre personas HAF en las ciudades de Santa Fe y Rosario. El mismo contiene fundamentalmente datos correspondientes a las personas HAF lesionadas durante los primeros cinco meses del 2021 y fue elaborado a partir de la triangulación de fuentes de Salud, Seguridad y Justicia. A modo de cierre, se presentan de manera resumida los principales aportes:

- Tanto en el departamento La Capital como en el departamento Rosario se observa una fuerte acumulación de la cantidad de personas heridas con armas de fuego en las ciudades cabecera, en ambos espacios con más de ocho de cada diez casos. Este fenómeno es apenas más agudo en Rosario.
- En las dos localidades se registra una concentración importante de casos en algunos territorios. En Santa Fe, fundamentalmente en el cordón externo oeste, sur y costa de la ciudad. En Rosario, especialmente en algunos barrios situados en el sur y en el oeste. En el centro de las dos ciudades esta problemática tiene una difusión mucho menor.
- En ambos centros urbanos se destaca la proporción de personas HAF que fueron lesionadas a menos de 500 metros -o 5 cuadras- de sus domicilios, alcanzando prácticamente a la mitad de los casos. Esta medida de concentración territorial es levemente superior en la ciudad de Rosario.
- De acuerdo al mes en el que ocurrió el hecho, en la ciudad de Santa Fe los números de mayo son más bajos que los contabilizados en abril. Distinto es lo sucedido en Rosario, donde se observa en el mes de mayo un leve crecimiento de HAF en relación al mes anterior.
- En ambas ciudades gran parte de los hechos ocurren durante los fines de semana. En Santa Fe, el domingo y lunes fueron los días de mayor concentración de este tipo de violencias, seguido del viernes. En cambio, en Rosario las víctimas se registraron con mayor frecuencia los días miércoles, con una importancia relativa destacable para los sábados.

- En ambas ciudades predominan las personas lesionadas en el horario que va entre las 18 hs y las 6 de la mañana: en torno a dos de cada tres casos suceden en ese momento del día.
- Existe una marcada prevalencia masculina entre las personas HAF: en ambos centros urbanos la mayor parte son varones. El índice de masculinidad de las personas HAF es superior en Santa Fe.
- Tanto en Santa Fe como en Rosario, destaca la proporción de jóvenes menores de 30 años sobre la población total afectada por heridas con armas de fuego.
- Dentro del universo de varones HAF Rosario cuenta con una población victimizada apenas más joven que Santa Fe, con un porcentaje casi idéntico al de varones menores de 25 años heridos.
- En lo que respecta a las mujeres HAF, en Rosario es notoria la prevalencia de víctimas jóvenes, destacándose el porcentaje de víctimas menores de 25 años en general, y menores de 15 años en particular. En Santa Fe, por su parte, no es posible realizar afirmaciones concluyentes debido a la baja frecuencia de mujeres HAF.