



DIRECCIÓN PROVINCIAL DE VIALIDAD



**OBRA: SELLADO DE FISURAS  
GRUPO 8**

**TRAMO: ZONA X LA CAPITAL**

**FEBRERO 2024**



DIRECCIÓN PROVINCIAL DE VIALIDAD



# MEMORIA DESCRIPTIVA

## MEMORIA DESCRIPTIVA

### 1. DESCRIPCIÓN

La presente documentación refiere a la Licitación Pública para el sellado de fisuras en pavimentos flexibles de aquellas Rutas Provinciales que se encuentran comprendidos en el Grupo 8 correspondiente a la **Zona X**: La Capital de la Provincia de Santa Fe.

La presencia de fisuras en la carpeta de rodamiento, además de la variación de comportamiento en la misma, potencia el deterioro de las estructuras de pavimento dado que permite el ingreso de agua superficial hacia las capas inferiores provocando una disminución de la capacidad portante y, consecuentemente, una disminución de la cantidad de ciclos admitidos por cada una de estas capas componentes. Resulta fundamental entonces el sellado de las mismas para prolongar la vida útil de las estructuras.

En el presente legajo no se señalarán tramos concretos de rutas donde se debe actuar, emplazándose dichos tramos dentro de las zonas. Los tramos a intervenir se definirán a través de las inspecciones de obra y según sus indicaciones.

### 2. PLAZO DE OBRAS

El plazo para la ejecución de todas las tareas y obras es de CUATRO (4) meses calendario.

### 3. PLAZO DE GARANTÍAS

El plazo de garantía es de 6 (seis) meses a partir de la fecha de recepción provisoria.

### 4. PRESUPUESTO OFICIAL

El presupuesto oficial de la obra asciende a la suma de Pesos: **TRESCIENTOS CUATRO MILLONES OCHOCIENTOS CUARENTA Y CUATRO MIL SETECIENTOS SESENTA CON 00/100. (\$ 304.844.760,00) a MARZO 2024.**



DIRECCIÓN PROVINCIAL DE VIALIDAD



## DETALLE DE LA PROPUESTA



DIRECCIÓN PROVINCIAL DE VIALIDAD



SEÑOR ADQUIRENTE DEL LEGAJO:

Con el fin de facilitar cualquier eventual comunicación con esta firma, sirva brindar de inmediato la siguiente información:

EMPRESA: .....

Domicilio Real:.....

Código Postal:..... Localidad: .....

Provincia:.....

Teléfono:.....

REPRESENTANTE EN SANTA FE

Apellido:.....

Nombres:.....

Dirección:.....

Teléfono: .. ..

Dirigirse a. Dirección Provincial de Vialdad

Boulevard Muttis N° 880

(3000) Santa Fe

Tel: 0342-4573964/65



FORMULARIO DE PRESENTACION DE PROPUESTA

Sr.

Administrador General de la  
Dirección Provincial de Vialidad  
SU DESPACHO

La Firma.....  
Que suscribe, de Nacionalidad ..... con domicilio legal en la  
Ciudad de Santa Fe (Art 11° del Pliego de Bases y Condiciones Generales) –  
calle..... N° .....  
..... Habiendo examinado los Planos, Pliegos de Bases y Condiciones,  
especificaciones y Presupuesto Oficial de la Obra:  
.....  
.....y recogiendo en el lugar los datos necesarios, se compromete a ejecutar dicha  
obra de acuerdo a la documentación más arriba indicada por la suma de PESOS  
.....  
(\$.....) y en un todo de acuerdo al Detalle de la Propuesta que se  
adjunta.

Declara que Renuncia al Fuero Federal que pudiera corresponderle en razón de su  
Nacionalidad, aceptando para dirimir cualquier cuestión judicial, los Tribunales Ordinarios de  
la ciudad de Santa Fe, como así también que conoce la Ley de Obras Públicas de la Provincia  
de Santa Fe N° 5188/60 y su Decreto Reglamentario, Leyes, Disposiciones y Especificaciones  
concordantes

Se Compromete a mantener esta Oferta por el término de tres (3) meses (Art. 14-Inc  
2°) del Pliego de Bases y Condiciones Generales.

Firma la presente propuesta en carácter de Director Técnico de la Empresa el  
Ingeniero..... Inscripto  
en el Colegio de Profesionales de la Ingeniería Civil de Santa Fe, bajo el Número  
.....

Lugar y Fecha

.....

Firma

.....

Firma

## PRESENTACION DE PROPUESTAS

La Documentación será presentada en el lugar indicado en los avisos correspondientes, en sobre cerrado y con la siguiente inscripción:

**LICITACIÓN PÚBLICA – EXPTE N° DIA:**

**HORA:**

SOBRE N° 1 Contendrá:

- 1) Sellado Provincial de Ley.
- 2) Garantía de la Propuesta.
- 3) Recibo que acredite haber adquirido la documentación de la Licitación con suficiente anticipación.
- 4) Certificado habilitante del Registro de Licitadores de Obras Públicas de la Provincia de Santa Fe – ESPECIALIDAD – PAVIMENTO FLEXIBLE – CODIGO 420.
- 5) Constancia de Cumplimiento Fiscal extendida por la Administración Provincial de Impuestos (s/Resolución General N° 019 - 20/10/2011 - API). La misma se obtiene con clave fiscal a través del sitio de Internet [www.santafe.gov.ar](http://www.santafe.gov.ar), ingresando a: Impuestos – Impuesto sobre los Ingresos Brutos – Constancia de Cumplimiento Fiscal – Consulta.”
- 6) CONSTANCIA DE VISITA A LA OBRA que certifique que el Oferente recorrió el lugar de emplazamiento de la obra y verificó las condiciones en que se ejecutará la misma. El Oferente deberá gestionar la visita a la zona de trabajos con la Jefatura técnica de la DPV hasta TRES (3) días hábiles antes de la fecha que se fije para la apertura de las ofertas, quien será la única autorizada para expedirla. Sin la constancia, la oferta no será elegible y quedará descartada sin más trámite.
- 7) Nómina de obras realizadas.
- 8) Nómina de equipos propios y a adquirir.
- 9) Referencias Técnicas del Representante que se propone y número de inscripción en el Colegio de Profesionales de la Ingeniería Civil de Santa Fe.
- 10) Declaración Jurada firmada por el Proponente y su Director Técnico de conocer el “PLIEGO DE CONDICIONES Y ESPECIFICACIONES TECNICAS”

SOBRE N° 2 Contendrá:

- 1) Las Propuestas con que el interesado se presenta a la Licitación Pública debidamente firmada por el Proponente y su Director Técnico, discriminada en los diversos Items que la componen en cantidades y precios unitarios. Se recuerda que tal Propuesta debe presentarse indefectiblemente en el “Detalle de la Propuesta” adjunto.
- 2) Los Análisis de Precios en triplicado, de los Items que componen la Propuesta o Presupuesto que la presente.
- 3) Plan de Trabajos e Inversiones.

Acompañará, además, el Pliego adquirido y la documentación completa del Proyecto correspondiente a su Propuesta, debidamente firmado o inicialado en todas sus hojas por el Proponente y su Director Técnico.

## PLANILLA DEL DETALLE DE LA PROPUESTA

DESIGNACIÓN DE OBRAS	U	CANTIDADES TOTALES	PRECIO UNITARIO		IMPORTE
			NUMERO	LETRAS	
<b>ÍTEM Nº 1</b> SELLADO DE FISURAS Y GRIETAS	m	103.500,00			





DIRECCIÓN PROVINCIAL DE VIALIDAD



# **PLIEGO COMPLEMENTARIO DE BASES Y CONDICIONES GENERALES**

## PLIEGO COMPLEMENTARIO DE BASES Y CONDICIONES GENERALES

### ARTICULO N°1: Objeto

La Dirección Provincial de Vialidad realiza la convocatoria a licitación pública de oferentes para cotizar la ejecución de la obra: “**SELLADO DE FISURAS GRUPO 8**” tramo: **ZONA X LA CAPITAL**.

### ARTICULO N°2: Inscripción en el registro de licitadores y capacidad necesaria

Los proponentes deberán presentar certificado habilitante o constancia de inicio del trámite de inscripción o actualización emitida por el Registro de Licitadores del Ministerio de Obras Públicas y Vivienda de la Provincia de Santa Fe; dejándose constancia que previo a la adjudicación los Oferentes deberán cumplimentar con los trámites iniciados y establecida en los Pliegos según Resolución N°055/95 del M. O. S. P. y V. conforme al siguiente detalle:

Presupuesto oficial: son pesos **TRESCIENTOS CUATRO MILLONES OCHOCIENTOS CUARENTA Y CUATRO MIL SETECIENTOS SESENTA CON 00/100. (\$ 304.844.760,00) a MARZO 2024.**

Plazo de la Obra: 4 (CUATRO) meses

Especialidad: Código 420 – Pavimentos Flexibles

En el caso de Uniones Transitorias de Empresas, serán de aplicación las Normas del Registro de Licitadores vigentes a la fecha de Licitación.

A la fecha de Licitación de la obra la Capacidad mínima de Contratación Anual deberá ser de: Pesos: **TRESCIENTOS SESENTA Y CINCO MILLONES OCHOSCIENTOS TRECE MIL SETECIENTOS DOCE CON 00/100 (\$ 365.813.712,00).**

A la fecha de Licitación de la obra la Capacidad Técnica de contratación en la subespecialidad **PAVIMENTOS FLEXIBLES - Código 420** deberá ser de **PESOS: TRESCIENTOS CUATRO MILLONES OCHOCIENTOS CUARENTA Y CUATRO MIL SETECIENTOS SESENTA CON 00/100. (\$ 304.844.760,00).**

### **ARTICULO N°3: Plazo de ejecución de las obras**

El plazo total para ejecución de las obras es de 4 (CUATRO) meses calendarios contados a partir del Acta de Iniciación de los trabajos, quedando en consecuencia anulado el artículo N°65 del Pliego de Bases y Condiciones Generales.

Serán causales para la ampliación del mencionado plazo las previstas en el artículo N°48 del Pliego de Bases y Condiciones Generales, con la aclaración expresa que las lluvias ordinarias no están comprendidas dentro de las causales indicadas en el inciso c).

### **ARTICULO N°4: Movilidad a cargo de la Contratista**

No corresponde.

### **ARTICULO N°5: Documentación a adquirir por la Contratista**

Para esta Obra rige el pliego de Especificaciones Técnicas Generales de la Dirección Nacional de Vialidad (Edición 1998) y las bases y condiciones generales del PUCET edición 1977 de la DPV Santa Fe.

### **ARTICULO N°6: Régimen legal**

La licitación y Contratación de las Obras a Ejecutar se efectuarán de conformidad con las disposiciones del presente Pliego Complementario de Bases y Condiciones Generales y la documentación anexa. En caso de contradicción entre los diversos elementos que la integran, se establece el siguiente orden de prelación:

- 1) Pliego Complementario de Bases y Condiciones Generales.
- 2) Planos de la Obra, Especificaciones Técnicas Particulares, Cómputo y Presupuesto.
- 3) Pliego de Especificaciones Técnicas Generales de la DNV edición 1998.
- 4) Bases y Condiciones Generales del Pliego Único de Condiciones y Especificaciones Técnicas de la DPV Santa Fe.

En todo lo que no estuviera previsto en los 4 (cuatro) puntos anteriores se atenderá a lo dispuesto por la Ley de Obras Públicas N° 5188 y sus Decretos Reglamentarios.

### **ARTICULO N°7: Fianza**

La Contratista deberá presentar una fianza que garantice el mantenimiento de la Propuesta por un importe del 1% del monto del Presupuesto Oficial de la Obra (artículo N°26-Ley 5188).

Modifíquese el artículo N°13 - punto N°1 - inciso e) del Pliego Único De Condiciones y Especificaciones Técnicas, el que quedará redactado de la siguiente manera: e) Fianza mediante Póliza de Seguro, extendida de acuerdo con las normas vigentes de la Superintendencia de Seguros de la Nación, por Compañía reconocida por la misma - resolución N° 1435 del 23/08/82.

## **ARTICULO N°8: Antecedentes y equipos**

### **A) Antecedentes técnicos**

Sin perjuicio de lo dispuesto por el capítulo I – artículo N° 3 del PUCET, las firmas proponentes deberán acompañar a la propuesta un detalle de sus antecedentes, particularmente en materia de SELLADO DE FISURAS Y GRIETAS. Se considera requisito necesario haber realizado con entes estatales, privados, subcontratista, etc, como mínimo una obra de características similares a la presente en un 50 % de las cantidades indicadas en el cómputo métrico.

### **B) Equipos**

Las firmas proponentes deberán acompañar un listado de la maquinaria de su propiedad que está disponible en el momento de la oferta. De cada máquina se deberá indicar la marca, potencia o capacidad y ubicación. La Dirección Provincial de Vialidad tendrá derecho a inspeccionar la maquinaria listada. La Dirección Provincial de Vialidad tendrá derecho a inspeccionar la maquinaria listada.

El listado de referencia podrá ser completado con otro que incluya la maquinaria que el proponente se compromete irrevocablemente, en caso de que resultare adjudicatario, a adquirir u obtener para su utilización en la obra; la cual deberá ser incorporada dentro de los plazos que surjan del “Plan diagramado de trabajo” aprobado por Vialidad Provincial. El ulterior incumplimiento será considerado como grave negligencia sin que puedan aducirse descargos de ninguna naturaleza, salvo aquellos atribuidos a actos de la Dirección Provincial de Vialidad.

La empresa deberá tener de su propiedad por lo menos un equipo sellador de grietas y fisuras, “no considerándose la oferta si no son propietarios de la misma”.

### **C) Información incompleta**

En caso de considerarse que los antecedentes indicados en A) y/o el equipo referido en B) sean insuficientes para ejecutar la obra en plazo y calidad; la Dirección Provincial de Vialidad podrá requerir el refuerzo y/o reemplazo del equipamiento ofrecido y/o la ampliación de antecedentes, pudiendo incluso desestimar la oferta en caso de no lograrse repuesta satisfactoria del Proponente.

Cuando la repartición permita la presentación de ofertas conjuntas para dos o más obras de una misma licitación se deberá presentar una planilla adicional con los equipos de refuerzo que se propongan para realizar el grupo de obras.

En caso de efectuarse en el mismo acto la licitación de dos o más obras en forma independiente (Grupo de obras individuales), se deberá presentar una Planilla de Equipos por cada una de las obras ofertadas, no aceptándose la inclusión simultánea del mismo equipo en las distintas planillas.

**OBSERVACIONES:** En caso de que la Oferta sea presentada por DOS (2) o más firmas oferentes en U.T., cada uno de sus integrantes debe cumplir con al menos veinticinco por ciento (25%) de los requisitos mínimos del/los valor/es indicado/s como antecedente de obras ejecutadas para Oferentes individuales; y el integrante de mayor participación en la U.T. deberá cumplir al menos con el cuarenta por ciento (40%) de los mismos. Adicionalmente la suma de los antecedentes técnicos ponderados por participación no debe ser inferior al total especificado en el pliego.- De no satisfacerse absolutamente todos los requisitos enunciados precedentemente, la Oferta presentada por la UT será rechazada.

#### D) Planillas a presentar

Las columnas de cada planilla a presentar se indican a continuación:

PARA LA PLANILLA N° 1 (Equipos pertenecientes a la Empresa):

- COLUMNA (1): N° DE ORDEN INTERNO: Para llenar esta columna, las Empresas previamente deberán codificar o numerar sus equipos, lo cuál facilitará su identificación para la Inspección o durante del desarrollo de la obra.
- COLUMNA (2): DESIGNACIÓN: Se refiere a la denominación del equipo o maquinaria. Ejemplo: Motoniveladora, Aplanadora, etc.
- COLUMNA (3): MARCA: Se refiere al nombre de la fábrica, o al nombre con que dicha fábrica denomina a la máquina ofrecida.
- COLUMNA (4): MODELO: Indicar modelo de la máquina ofrecida por fábrica antes mencionada (columna 3).
- COLUMNA (5): POTENCIA O CAPACIDAD: Se deberá expresar en las unidades que indique el trabajo de la máquina en su capacidad operativa (HP, m3, t., m3/h, t/h, etc.).
- COLUMNA (6): N° DE HORAS DE TRABAJO: Se indicará el total de horas útiles trabajadas por la máquina al momento de la oferta.
- COLUMNA (7): ESTADO: Esta columna queda reservada a la Inspección de Equipos, que deberá indicar si la máquina está en buenas condiciones, si se halla en reparaciones, o si está fuera de uso, debiendo aclarar al dorso de la planilla cualquier tipo de observaciones.
- COLUMNA (8): UBICACIÓN ACTUAL: La Contratista deberá indicar en el momento de la licitación, donde se encuentra ubicado el equipo ofrecido para poder realizar su Inspección, (obra, taller de reparación, depósito, etc.).
- COLUMNA (9): FECHA PROBABLE DE DISPONIBILIDAD: La Contratista deberá indicar en que fecha la máquina ofrecida queda en condiciones de ingresar a la obra.

PARA LA PLANILLA N° 2 (Equipos previstos a alquilar o importar):

- COLUMNA (1): N° DE ORDEN INTERNO: Para llenar ésta columna, las Empresas previamente deberán codificar o numerar sus equipos, lo cual facilitará su identificación para la Inspección o durante el desarrollo de la obra.
- COLUMNA (2): DESIGNACIÓN: Se refiere a la denominación del equipo o maquinaria. Ejemplo: Motoniveladora, aplanadora, etc.
- COLUMNA (3): MARCA: Se refiere al nombre de la fábrica, o al nombre con que dicha fábrica denomina a la maquinaria ofrecida.
- COLUMNA (4): MODELO: Indicar modelo de la máquina ofrecida por la fábrica antes mencionada (columna 3).
- COLUMNA (5): POTENCIA O CAPACIDAD: Se deberá expresar en las unidades que indique el trabajo de la máquina en su capacidad operativa (HP, m<sup>3</sup>,t.,m<sup>3</sup>/h, t/h, etc.).
- COLUMNA (6): N° DE HORAS DE TRABAJO: Se indicará el total de horas útiles trabajadas por la máquina al momento de la oferta.
- COLUMNA (7): ESTADO: Esta columna queda reservada a la Inspección de Equipos, que deberá indicar si la máquina está en buenas condiciones, si se halla en reparaciones, o si está fuera de uso, debiendo aclarar al dorso de la planilla cualquier tipo de observaciones.
- COLUMNA (8): CALIDAD: Esta columna también queda reservada a la Inspección de Equipos, la que deberá indicar la calidad de la máquina ofrecida o formular cualquier observación.
- COLUMNA (9): UBICACIÓN ACTUAL O PROCEDENCIA SI ES A ADQUIRIR: La Contratista deberá indicar en el momento de la licitación, donde se encuentra ubicado el equipo ofrecido para poder realizar su Inspección (obra, taller de reparaciones, depósito, etc.). Para el radicado en el país, ó establecerá el lugar de su procedencia u origen si es a importar.
- COLUMNA (10): FECHA DE INCORPORACIÓN: La Contratista indicará en que fecha la máquina ofrecida queda en condiciones de su incorporación a la obra.

PLANILLA N° 1

EQUIPOS PERTENECIENTES A LA EMPRESA

OBRA :

TRAMO:

SECCION:

(1) NUMERO DE ORDEN	(2) DESIGNACION	(3) MARCA	(4) MODELO	(5) POTENCIA CAPACIDAD	(6) HORAS DE TRABAJO	(7) ESTADO	(8) UBICACION ACTUAL	(9) FECHA PROBABLE DE DISPONIBILIDAD

Notas: Las observaciones se consignan al dorso citando "NUMERO DE ORDEN".

La columna (7) queda reservada para la Inspección de Obra.

.....

FIRMA ACLARADA Y SELLO LUGAR Y FECHA

PLANILLA N° 2

EQUIPOS PREVISTOS A ALQUILAR E IMPORTAR

OBRA :

TRAMO:

SECCION:

(1) NUMERO DE ORDEN	(2) DESIGNACION	(3) MARCA	(4) MODELO	(5) POTENCIA CAPACIDAD	(6) HORAS DE TRABAJO	(7) ESTADO	(8) CALIDAD	(9) UBICACION ACTUAL O PROCEDENCIA SI ES A IMPORTAR	(10) FECHA PROBABLE DE DISPONIBILIDAD

Notas: Las observaciones se consignan al dorso citando "NUMERO DE ORDEN".

La columna (7) queda reservada para la Inspección de Obra.

.....

LUGAR Y FECHA

.....

FIRMA ACLARADA Y SELLO



### **ARTICULO N°9: Plan diagramado de trabajo y curva de inversiones**

Los Oferentes deberán acompañar el “Plan Diagramado de Trabajo y Curva de Inversiones” que consignará en forma gráfica los distintos ítems con los plazos parciales que sean provistos para su ejecución y su lógica relación en el tiempo, en forma tal que la realización total de la obra quede concluida dentro del plazo contractual estipulado (artículo N°13 sobre N°2, apartado N°3 del PUCET).

Tal “Plan Diagramado de Trabajo y Curva de Inversiones” estará sujeto a la aprobación de la Dirección Provincial de Vialidad en un todo de acuerdo a lo estipulado por el artículo N°43 de la Ley N°5188 de Obras Públicas.

PLAN DE TRABAJOS E INVERSIONES

OBRA:   
 TRAMO:   
 SECCION:   
 PLAZO DE EJECUCION:   
 INICIO:

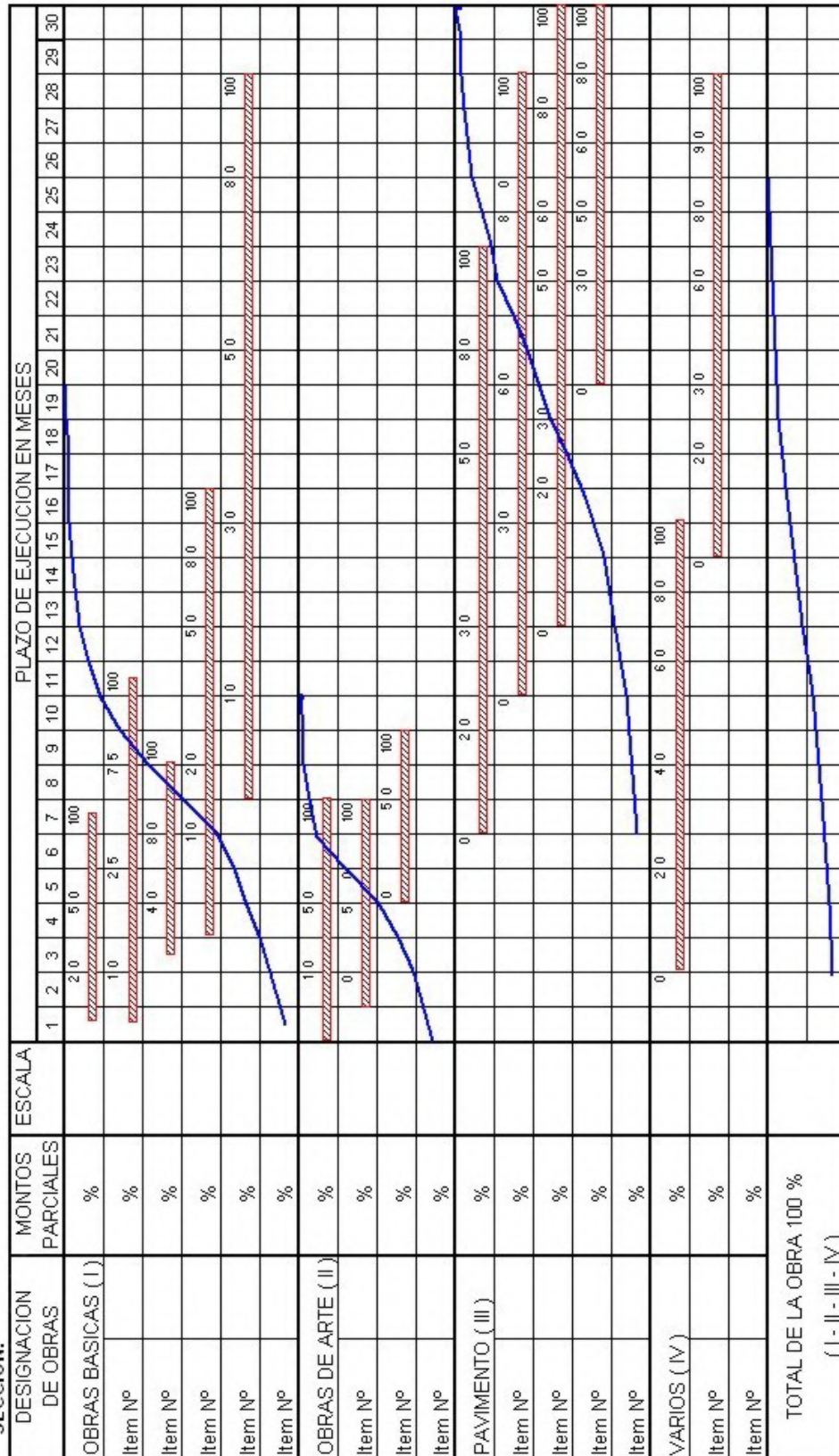

Notas: Deben agruparse los ítem que corresponden a los trabajos conexos  
 Para las inversiones de los rubros de I al IV debe usarse la misma escala  
 En el gráfico de barras, debe indicarse en los distintos meses los porcentajes acumulados que se han previsto ejecutar

### **ARTICULO N°10: Fijación de domicilio - Información suplementaria**

Dentro de las 48 horas de la adquisición del Legajo de Obras las Empresas deberán obligatoriamente fijar domicilio en la ciudad de Santa Fe para todos los efectos emergentes de la presente Licitación. En la Dirección de Coordinación y Despacho de la Dirección Provincial de Vialidad y con 72 horas de antelación al acto de apertura deberán recabar toda información suplementaria y/o modificaciones que pudieran eventualmente producirse con relación a dicha Licitación.

En caso de incumplimiento de la presente disposición, no podrán aducirse desconocimiento de las modificaciones y/o Resoluciones que adopte la Dirección Provincial de Vialidad.

### **ARTICULO N°11: Omisión de documentos en la propuesta**

Complementando el Artículo N°13 del Pliego de Bases y Condiciones Generales se aclara expresamente que toda omisión por parte de los proponentes, de los requisitos exigidos por los Pliegos, excepto la garantía de la propuesta y la propuesta propiamente dicha (incisos 1º del contenido del Sobre N° 1 y 1º del Sobre N°2 respectivamente), que no haya sido advertida en el acto de apertura, podrá ser suplida en el término de 48 horas de notificada al interesado por la Comisión de Adjudicación.

Queda ratificado asimismo que el “Plan Diagramado de Trabajo y Curva de Inversiones” y los “Análisis de Precios” Preparados conforme lo requerido por la Documentación Licitatoria, estarán sujetos a la aprobación de Vialidad de acuerdo a lo estipulado por el Artículo 43 de la Ley N° 5.188 de Obras Publicas por lo que su eventual modificación para el logro de tal aprobación no significara variación alguna a la Propuesta presentada.

En las mismas condiciones podrá esa Comisión de Adjudicación solicitar informaciones aclaratorias a los Proponentes dentro de plazos que establezca, debiendo todas estas actuaciones incorporarse a la Documentación de la Adjudicación.

### **ARTICULO N°12: Representante Técnico de la Contratista**

Se entiende por Representante Técnico de la Contratista, al Profesional designado por la Empresa Contratista. La misma será ejercida por un profesional con título habilitante y capacidad legal para representar técnicamente a la Contratista en la ejecución de los trabajos contratados.

El Representante Técnico deberá ser un profesional con competencias en la especialidad vial, matriculado y habilitado en el Colegio de Profesionales de la Ingeniería Civil de la Provincia de Santa Fe, estando su designación sujeta a la aprobación de la Dirección Provincial de Vialidad.

### **ARTICULO N°13: Cumplimiento de las leyes N° 2429 y N° 4114**

De conformidad con lo dispuesto por la Resolución M.O.S.P. y V. N° 543/97, previo al acta de inicio o de replanteo de la obra, la Contratista deberá elevar a la Inspección de Obra copia certificada de las ordenes de trabajo o los comprobantes legales establecidos por el Colegio de Profesionales de la Ingeniería Civil de la provincia de Santa Fe, mediante los cuales se formaliza la encomienda de los trabajos profesionales pertinentes del/los Representante/s Técnico/s y Profesionales habilitado/s en Higiene y Seguridad en el trabajo de la Contratista conforme a las leyes provinciales N° 2429 y N° 4114 y de toda otra disposición legal modificatoria ó complementaria de las mismas.

Dentro de las cuarenta y ocho (48) horas de producida la recepción provisoria de la obra, la Contratista deberá presentar las constancias a que se hace referencia en el párrafo anterior correspondientes a la totalidad de los profesionales que actuaron en relación con la obra. Caso contrario el Comitente de la obra informará a los Colegios Profesionales que correspondan de tal incumplimiento.

### **ARTICULO N°14: Calidad de la obra**

La Dirección Provincial de Vialidad podrá designar personal para realizar controles de calidad externo en cualquier momento y lugar de la obra, más allá de las funciones propias de la Inspección de Obra designada, y que por motivos de especificidad sean requeridos por la propia inspección o por la superioridad.

### **ARTICULO N°15: Forma de ejecutar la obra**

Debe tenerse en cuenta que la obra se efectuará sin que interrumpa el acceso a las propiedades privadas y el tránsito vehicular, para lo cual la Contratista deberá tomar todas las medidas de seguridad pertinentes.

### **ARTICULO N°16: Interpretación de las normas**

Aun cuando en general las normas técnicas de ensayo de materiales incluidas en el presente legajo corresponden a IRAM y VN, la Dirección Provincial de Vialidad se reserva el derecho de emplear otras normas de validez y crédito internacional (ASTM, AASHTO, DIN, AFNO, RBS, etc.) y/o efectuar la interpretación de IRAM y VN cuando circunstancias imprevistas así lo requieran o cuando IRAM y VN no resulte suficientemente clara o completa.

### **ARTICULO N°17: Condiciones de seguridad en la obra**

La Contratista estará obligada al conocimiento y respeto de la Ley Nacional N° 19.587/72 y su reglamentación, adecuada con las disposiciones de la Ley Nacional N° 24.557 de Riesgo del Trabajo y Decreto N° 911/96 y resoluciones correspondientes, en lo referente a las condiciones de Higiene y Seguridad en el trabajo.

Al inicio de la relación contractual y en forma previa a la iniciación de los trabajos la Empresa Contratista deberá presentar a la Dirección Provincial de Vialidad la siguiente documentación en materia de Higiene y Seguridad:

1. Copia del Aviso de Obra recibido por la Aseguradora de Riesgo de Trabajo.
2. Copia en papel y soporte digital del Programa de Seguridad Único para toda la obra S/ Resolución 35/98 del Decreto 911/96 (Aprobado por la Aseguradora de Riesgo de Trabajo contratada). Se debe destacar también, que si durante la obra existiesen modificaciones con incorporación de nuevos Ítems, la Empresa Contratista deberá presentar un nuevo Programa de Seguridad Único o adecuar el anterior a la nueva situación
3. Copia del contrato de afiliación a una aseguradora de riesgos del trabajo.
4. Copia de la nómina del personal asegurado. (nombre, apellido y CUIL) cuya fecha de emisión no sea superior a los 30 días de la fecha de iniciación de las obras
5. Copia de la matricula habilitante del profesional a cargo del Servicio de Higiene y Seguridad en el trabajo del contratista, antecedentes laborales y detalle de la carga horaria a cumplir.
6. Copia de las capacitaciones realizadas a su personal.
7. Copia de las planillas de entrega de ropa de trabajo y elementos de protección personal.
8. Copia del detalle de los prestadores médicos y servicios de urgencia habilitados por la aseguradora de riesgos de trabajo especificando dirección y número de teléfono.
9. Copia de comprobante de notificación a los empleados de la identidad de la aseguradora de riesgos del trabajo en la que se encuentran afiliados conforme al artículo N° 31 de la Ley 24.557.
10. En el caso en que la Contratista, o algunas de las subcontratistas (si hubiese) se presente como autoasegurado en el marco de la Ley N° 24.557, deberá presentar copia certificada y legalizada de la correspondiente acreditación y autorización para operar en el marco del autoseguro, emitida por la Superintendencia de Riesgo del Trabajo, firmada por apoderados legales de la empresa con firmas certificadas por ante escribano y legalizadas por ante Colegio de Escribanos correspondientes.

Una vez iniciados los trabajos, y durante todo el tiempo que dure la obra, la Inspección de Obras deberá exigir a la Empresa Contratista que siempre esté disponible en obra el Legajo Técnico que incluya:

- Copia de aviso de obra.
- Copia del Programa de Seguridad en papel y soporte digital (aprobado por la ART).
- Copia de la memoria descriptiva en papel y soporte digital.
- Copia de la planilla de entrega de ropa de trabajo y elementos de protección personal.
- Copia de las capacitaciones realizadas.
- Copia de las visitas de la ART y SRT.
- Copia de la nómina actualizada del personal afectado a las tareas.

La misma deberá ser exhibida, a la Dirección Provincial de Vialidad (en caso de ser solicitada) cuando se realicen las visitas de obra correspondientes.

El Contratista será el encargado de asumir la responsabilidad de implementar el servicio de Higiene y Seguridad para la coordinación de las acciones de prevención durante todo el tiempo que dure la Obra. En aquellos casos en donde existiese Uniones Transitorias de Empresas (UTE) será la Contratista principal quien lleve a cabo la coordinación en lo referente a Higiene y Seguridad.

Todos los gastos que demanden las actividades concernientes a Higiene y Seguridad, así como ítems solicitados precedentemente estarán a exclusivo cargo de la Empresa Contratista.

#### **ARTICULO N°18: Documentación fotográfica**

Para que la Inspección emita y dé curso a cada certificado mensual la Contratista deberá proveer a la misma de 1 (una) cámara del tipo digital, con resolución mínima de 1024 x 768 píxeles, con el software y conexiones necesarias para bajar la información a computadora; debe tener una capacidad de almacenamiento mínima de 1000 fotos para dicha resolución, y debe estar equipada con dos juegos de pila recargables y el correspondiente cargador de baterías. El equipo se devolverá a la finalización de la obra en las condiciones de uso que se encuentre. - Todos los gastos que de ello deriven serán por cuenta de la Contratista.

#### **ARTICULO N°19: Fondo de reparo**

De cada certificado mensual, excluidos los de acopios si correspondiera, se deducirá el importe del 5% (cinco por ciento) del valor del mismo, salvo que el Pliego de Condiciones Complementarias establezca un porcentaje mayor. Estas deducciones se retendrán y constituirán el "Fondo de Reparación" como garantía de la buena ejecución de los trabajos hasta la fecha de la recepción definitiva de los mismos. Este fondo podrá ser sustituido, a pedido de la Contratista, según lo establece la reglamentación de la Ley.

Sobre cada certificado mensual de Obra se hará una retención del 5% en concepto de Fondo de Reparación, como garantía de la buena ejecución de los trabajos, hasta la fecha de la Recepción Definitiva de los mismos (artículo N°68 de la Ley N°5188).

### **ARTICULO N°20: Sistema de contratación**

Esta obra se contratará por el sistema de unidad de medida y precios unitarios.

### **ARTICULO N°21: Medición y forma de pago de los distintos trabajos que integran la obra**

La medición y forma de pago de los distintos trabajos que integran la obra se efectuará de acuerdo a las unidades de medida y precios unitarios de los ítems del contrato.

El pago de los certificados se efectuará dentro de los 60 (sesenta) días, contados a partir del último día del mes de realizados los trabajos, conforme al Capítulo VIII de la Ley de Obras Públicas.

### **ARTICULO N°22: Importe del contrato en las multas**

Déjase expresamente establecido que a los efectos de la aplicación de las multas a que se refieren los artículos del Capítulo X - Multas, del Pliego Único de Bases y Condiciones Generales, inserto en el Pliego Único de Condiciones y Especificaciones Técnicas; debe interpretarse como "Importe de Contrato" a la suma contratada más las ampliaciones y/o modificaciones si las hubiere.

### **ARTICULO N°23: Pago de materiales**

Los materiales se certificarán una vez ejecutado y aprobado por la Inspección de Obra, el ítem en el cual se utilicen.

El acopio de materiales en la Obra es de exclusiva responsabilidad de la Contratista, no contemplándose Pago por este concepto.

El almacenado de materiales en Obra debe efectuarse de modo de evitar su propio deterioro o su contaminación con otros materiales.

#### **ARTICULO N°24: Plazo de garantía**

El plazo de conservación y garantía será de 6 (SEIS) meses a partir de la Recepción Provisoria, estando la conservación de las obras durante ese período a cargo exclusivo de la Contratista.

#### **ARTICULO N°25: Salario de obreros**

Se deja expresa constancia que el salario mínimo legal para el personal obrero de esta obra, no podrá ser inferior al establecido por las autoridades laborales competentes.

#### **ARTICULO N°26: Pago de horas extras**

Serán a cargo de la Contratista las horas extras que fuera del horario establecido, trabaje el personal de Inspección de acuerdo a normas vigentes. A tal efecto, mensualmente, la Administración confeccionará una planilla con la liquidación de esos importes, la cual será notificada a la Contratista y al Inspector de Obra y abonada por la Dirección Provincial de Vialidad, descontando a tal efecto su importe del primer certificado de obra que se expida.

#### **ARTICULO N°27: Inspección de carga**

La Contratista y/o subcontratistas, está obligada al conocimiento y respeto de la Ley Nacional N°24.449, Leyes Provinciales N°13.133 y N°13838, Decretos N°2.311/99, 104/00 y 1.314/05, y toda otra normativa que en el futuro los reglamente y/o modifique y/o sustituya.

Los proponentes deberán presentar entre la documentación de la licitación el "Certificado de Libre Multas", o en el caso que corresponda el "Informe de Multa", los que serán expedidos por la Dirección General de Finanzas y Presupuesto, a través de la División: Combustibles, Multas y Lubricantes.

Si quién resultare adjudicatario tuviere deuda por multas en virtud de infracciones constatadas con motivo de la normativa citada podrá hacerse efectivo su importe al momento de abonarse la facturación.

La Dirección General de Finanzas y Presupuesto se encuentra facultada para realizar dicho descuento. Igual temperamento se adoptará cuando se constaten otras infracciones en el transcurso de la provisión.

La "Inspección de Obra" y/o el "Area de Control de Cargas de la Repartición D.P.V." deberán efectuar los controles que dictan las leyes que regulan los máximos de cargas de materiales elaborados o no, aplicable a los camiones que transporten dentro de la obra o que arriben con destino de acopios a la misma. En los supuestos que se comprueben infracciones



por excesos de carga deberá proceder a hacer descargar los excesos, labrando las constancias correspondientes e informando con las mismas a la dependencia técnica competente, a los fines de la aplicación de las multas pertinentes, acompañando con lo actuado la respectiva boleta de infracción con la firma del actuante, del infractor y de la autoridad policial a la que deberá dar intervención.

### **ARTICULO N°28: Gestiones administrativas**

Toda gestión que se origine como consecuencia directa o indirecta del Contrato de esta Licitación deberá ser ingresada por la Mesa General de Entradas de la Dirección Provincial de Vialidad sita en la calle Boulevard Muttis 880 de la ciudad de Santa Fe de la Vera Cruz y no será considerada sin la fecha y número asignado conforme al decreto N° 4174/15 de Actuaciones Administrativas.

### **ARTICULO N°29: Patronato de liberados**

Del total del personal a ocupar en los trabajos, un porcentaje no inferior al 5% del mismo deberá ser cubierto por Liberados sometidos al control del Patronato; en ningún caso la dotación de estos servicios será inferior a dos personas.

A tales fines la Dirección Provincial de Vialidad y los señores Contratistas deberán efectuar los requerimientos y procedimientos necesarios ante el Patronato de Liberados.

### **ARTICULO N°30: Plagas vegetales y animales**

Son las consideradas como tales por el artículo N°3 de la Ley Provincial N°4390 y será obligación de la Contratista arbitrar los medios tendientes a combatirlas y extinguir las dentro de las zonas de camino, ajustándose en un todo a lo estipulado en la citada Ley y su Decreto Reglamentario N° 01307 del 2 de mayo de 1955.

A los fines pertinentes, deberá recabar de la Dirección General de Extensión Agropecuaria del Ministerio de Agricultura de la Provincia, el asesoramiento que fuera menester, debiendo emplearse en cada caso, productos con poder residual y aplicarse en la oportunidad más propicia a fin de tender a lograr su total eliminación impidiendo una eventual y posterior reproducción.

Los gastos que se ocasionaren con motivo de la obligación enunciada se consideran distribuidos en todos los ítems del Presupuesto de la Obra.

### **ARTICULO N°31: Bienes de capital**

Los Bienes de Capital que la Contratista debe proveer para uso de la Inspección de las Obras, de acuerdo a lo indicado en el presente Pliego, le serán devueltos en el estado en que se encuentren en la fecha indicada en los distintos artículos o en su defecto al término de la Obra.

### **ARTICULO N°32: Análisis de los precios unitarios cotizados**

Los Proponentes deberán presentar por triplicado, acompañando su Propuesta, los análisis de precios detallados que justifiquen sus cotizaciones para cada uno de los ítems de la obra.

Tales análisis de precios deberán ser confeccionados conforme al modelo adjunto.

Queda entendido que dichos precios incluyen, explícitos e implícitos, todos los insumos y valores agregados necesarios para la ejecución total del Ítem pertinente, en un todo de acuerdo con las Especificaciones Generales y Complementarias del presente Pliego, las reglas del arte consagradas para el bien construir, los Planos Generales, de Detalles y Cómputos Métricos correspondientes.

Los análisis de precios presentados estarán sujetos a la aprobación de la Dirección Provincial de Vialidad, en un todo de acuerdo a lo estipulado por el Artículo N°43 de la Ley N°5188 de Obras Públicas.

La eventual inadecuación de los datos contenidos en los análisis de precios con respecto a las cantidades o proporciones de mano de obra, materiales, equipos, etc., que demanda la ejecución de los trabajos conforme a las Especificaciones del proyecto, no justificarán modificación alguna en los precios unitarios cotizados.

El incumplimiento de los requerimientos de la Dirección Provincial de Vialidad, conducentes a la aprobación de los análisis de precios conforme se indicó anteriormente, será motivo de rechazo de la propuesta.

El Oferente deberá adjuntar en la presentación, su propuesta y los análisis de precios correspondientes, en disco compacto (CD), únicamente en formato de EXCEL (XLS), el que será remitida la Dirección de Programación Económica y Costo de la Dirección Provincial de Vialidad, como así también si posee base de datos referenciadas deben incluirse las mismas, con las rutas de acceso y claves si las tuviera. No podrán ser archivos de sólo lectura.

Los coeficientes de redeterminación de precios serán presentados por el Oferente y estarán sujetos a la aprobación de la D.P.V.

**ANÁLISIS DE PRECIOS  
(MODELO DE EJEMPLO)**

**I) CÁLCULO DEL COEFICIENTE DE RESUMEN (R)**

Costo neto		1,00
Gastos Generales de la Empresa	.....% de 1,00	+.....
Beneficios	.....% de 1,00	+.....
		(a).....
Imp. Ingresos Brutos	.....% de (a)	+.....
		(b).....
I.V.A.	.....% de (b)	+.....
Coeficiente Resumen		(R).....

**II) ANÁLISIS PRIMARIO DE MANO DE OBRA**

**1) Oficial Especializado**

Jornal Básico		.....\$/d
Mejoras Sociales	.....%	.....\$/d
Seguro Obrero	.....%	.....\$/d
Otros	.....%	.....\$/d
		.....\$/d

**Adoptado .....\$/d**

**III) ANÁLISIS PRIMARIO DE MATERIALES COMERCIALES**

Item N°.....- Cemento Portland		
Costo sobre camión/Vagón en origen		.....\$/Tn
Transporte ...Km x .....\$/Km		.....\$/Tn
Incidencia p/peaje, balsa, túnel		.....\$/Tn
Incidencia por manipuleo		.....\$/Tn
		(c).....\$/Tn
Desperdicio .....% de (c)		.....\$/Tn
Costo Unitario		.....\$/Tn

**Adoptado .....\$/Tn**

**IV) ITEM N° ..... EJECUCIÓN CARPETA ASFÁLTICA UNIDAD: .....**

**1) Materiales**

Denominación	Unidad	P.Unitario	Cuantía	Total
-.....	.....	.....	.....	.....\$/U
-.....	.....	.....	.....	.....\$/U
-.....	.....	.....	.....	.....\$/U
- Varios				.....\$/U
			Costo Unitario Materiales:	M \$/U

**2) Ejecución**

- Equipos

Designación	Cantidad	Potencia	Valor
- .....	.....	..... HP	.....\$
- .....	.....	..... HP	.....\$
- .....	.....	..... HP	.....\$
- .....	.....	..... HP	.....\$

	W HP	Y \$
- Amortización e intereses		
$\frac{Y \$ \times \dots h/d}{\text{Vida útil}} + \frac{Y \$ \times \dots \% \text{ anual} \times \dots h/d}{2 \times \dots h/año} = \dots + \dots =$		.....\$/d
- Reparaciones y Repuestos		
..... % de Amortización		.....\$/d
- Combustibles		
.....Lts/HP x W HP x .....\$/Lts x ...h/d		.....\$/d
- Lubricantes		
..... % de Combustibles		.....\$/d
- Mano de Obra		
.... Oficial Especializado x .....\$/d =	.....\$/d	
.... Oficial .....\$/d =	.....\$/d	
.... Ayudante .....\$/d =	.....\$/d	
	.....\$/d	
Vigilancia ..... %	.....\$/d	
	.....\$/d	
	.....\$/d	.....\$/d
	Costo Diario	Z \$/d

Rendimiento: Q U/d

Costo Unitario Ejecución:  $\frac{Z \$/d}{Q U/d} = N \$/U$

**3) Costo Unitario Total = M \$/U + N\$/U = .....\$/U**

**4) Precio Unitario Total = Costo Unitario Total x R = .....\$/U**

**Adoptado .....\$/U**

PARA ESTA OBRA LA ALÍCUOTA SOBRE IMPUESTO A LOS INGRESOS BRUTOS CORRESPONDIENTES, SERÁ DEL 0,00% (Cero ciento)

**ARTICULO N°33: Gestiones ante organismos oficiales o privados**

Todos los trabajos y/o gestiones que fuera menester realizar ante cualquier dependencia pública (Nacional, Provincial o Municipal) y/o privada, necesarios para el desarrollo normal de las Obras, correrán por cuenta de la Contratista sin que este pueda reclamar pago directo alguno por tales trabajos y/o gestiones.

### **ARTICULO N°34: Redeterminación de precios**

En esta obra tendrá vigencia la Ley Provincial N°:12046, promulgada en septiembre del año 2002, y sus Decretos Reglamentarios N°3599, N°3873 y 3163/21, por el cual se establece que la Oferta económica que presente el Contratista, lo será a valores del mes anterior al de la apertura de la licitación. Será de plena aplicación la “Metodología de Redeterminación de Precios de Contratos de Obras Públicas” de la citada Ley. Y toda otra normativa que en el futuro los reglamente y/o modifique y/o sustituya.

### **ARTICULO N°35: Compras y subcontratos**

Será de aplicación la Ley N°13.505 de Compre Santafesino, en la totalidad del plexo normativo de esta legislación.

### **ARTICULO N°36: Identificación**

Todas las movilidades y equipamientos que la Contratista provea o utilice en la obra y todas las señales de información especial, vallas, conos, tambores, barandas canalizadoras y cualquier otro dispositivo o elemento de canalización que se utilice para garantizar la seguridad en la ruta; así como los chalecos o ponchos reflectantes que usen los banderilleros, deberán tener la identificación de la Dirección Provincial de Vialidad, según modelo que será suministrado al contratista antes de la firma del Acta de iniciación de Trabajos. Dicha obligación rige hasta la Recepción Provisoria.

### **ARTICULO N°37: Conservación**

#### **Durante el periodo constructivo**

Durante el plazo constructivo la Contratista, librará al servicio público todos los tramos terminados y lo conservará por su exclusiva cuenta de acuerdo con las disposiciones que se detallan más adelante exigidas para la conservación durante el plazo de garantía.

#### **Durante el plazo de garantía**

La conservación de las obras se hará en forma permanente y sistemática por cuenta exclusiva de la Contratista durante el plazo de garantía estipulado.

La conservación de las obras comprenderá la reparación inmediata de todos los desperfectos que apareciesen durante el plazo de conservación por vicios de construcción o cualquier otra causa imputable a la Contratista.

Estas reparaciones se harán utilizando la misma clase de materiales de la construcción en las mismas proporciones y siguiendo las instrucciones técnicas que dicte la Inspección.

### Plazo

El plazo de 6 (SEIS) meses establecidos para la conservación de la obra por parte de la Contratista en las condiciones estipuladas en el presente pliego empezará a contarse desde la fecha de terminación de toda la obra contratada aún en el caso en que las obras fuesen parcialmente libradas al tránsito antes de la fecha de terminación total.

A la terminación de este plazo de conservación se labrará un acta para dejar establecido que la Contratista ha dado cumplimiento a sus obligaciones en esta materia.

### Equipo

La Contratista tendrá en el obrador, al iniciarse el período de conservación, el número de operarios, plantel de trabajo y equipo, en perfectas condiciones y que haya denunciado para ese objeto, al presentar su propuesta en la licitación. La Dirección Provincial de Vialidad de Santa Fé, podrá exigir la mejora del equipo si a juicio de la Inspección del mismo resultara insuficiente.

### Reparación de fallas

Cuando en las obras se produzcan desperfectos que por su naturaleza o magnitud, puedan constituir un peligro para el tránsito, la Contratista tomará las providencias necesarias para reparar de inmediato dichas fallas. A este efecto proveerá oportunamente el personal, equipos y materiales que requiera la ejecución de estos trabajos.

Desde el momento en que haya sido localizada la falla de la índole apuntada, la Contratista deberá colocar señales adecuadas de prevención, con el objeto de advertir al tránsito la existencia de esos lugares de peligro.

Si la Dirección Provincial de Vialidad de Santa Fe constata que dichas fallas no se subsanan en el tiempo prudencial, podrá ejecutar los trabajos de reparación con elementos propios, por cuenta de la Contratista, sin aviso previo al mismo.

Posteriormente se deducirán de las sumas que tenga a cobrar, el importe de los gastos originales, sin que el mismo tenga derecho a reclamo alguno.

### Penalidades

La obra deberá mantenerse en perfectas condiciones de tránsito durante el período de conservación especificada. Si se comprobara falta de cumplimiento de las condiciones que anteceden, la Dirección Provincial de Vialidad de Santa Fe, podrá prorrogar el plazo de conservación por un período igual al contractual, a contar del día en que éste se constatará.

En caso de no ejecutarla, la Dirección podrá realizar dichos trabajos, descontando a la Contratista el valor realmente invertido en los mismos, más una multa igual a dicho valor.

### Disposición importante

Teniendo en cuenta que los trabajos de conservación especificados en este artículo no recibirán pago directo, y que su costo se considera incluido en el de los diversos ítems que

integran el contrato, se deja expresa constancia que toda disposición contenida en el presente documento que se oponga a lo antes expresado, queda anulada.

### **ARTICULO N°38: Revocación del procedimiento**

Se establece en forma expresa la facultad de los titulares de las jurisdicciones de revocar el procedimiento en caso de que se comprobare administrativamente la existencia de irregularidades que hubieren posibilitado la obtención indebida de ventajas por parte del contratante o la existencia de vicios que afecten el contrato, tal como dispone el artículo 130 de la ley N°12.510 y decreto reglamentario.



DIRECCIÓN PROVINCIAL DE VIALIDAD



# COMPUTOS MÉTRICOS



## CÓMPUTOS MÉTRICOS

DESIGNACIÓN DE OBRAS	DIMENSIONES	U	CANTIDAD
<b>ÍTEM Nº 1</b> SELLADO DE FISURAS Y GRIETAS		m	103.500,00

# ESPECIFICACIONES TÉCNICAS PARTICULARES

## 1. SELLADO DE FISURAS Y GRIETAS

### 1.1. DESCRIPCIÓN

Este trabajo consistirá en el sellado de las grietas y fisuras existentes en la superficie del pavimento flexible, a fin de evitar el ingreso de agua a la estructura. El sellado se realizará en caliente siguiendo la técnica del sellado tipo puente con asfaltos modificados con polímeros.

A los efectos de asegurar la adherencia del material de sellado a los bordes de las juntas, grietas y fisuras, se procederá a una preparación adecuada de las mismas.

### 1.2. MATERIALES

El sellador a utilizar deberá ser del tipo S.A. 50, según lo establecido en la **Norma IRAM 6838 -Asfaltos para uso vial. Selladores Asfálticos para juntas, fisuras y grietas de pavimentos-**, debiendo el Contratista, tener presentes las recomendaciones para su aplicación y uso indicadas en la misma.

### 1.3. EJECUCIÓN

Previo a la ejecución del sellado propiamente dicho se debe proceder a la preparación de la superficie de modo de dejarla apta para la aplicación del material sellador, debiendo quedar limpia, seca, con la adecuada temperatura y libre de fragmentos débilmente adheridos a los bordes de la fisura.

Para alcanzar esa condición de ser necesario se efectuará un cepillado previo para remover los bordes débilmente adheridos. La acción principal consiste en la limpieza, secado y calentamiento, mediante un potente chorro de aire caliente a presión empleando una lanza térmica. El ancho de la limpieza, secado y calentamiento será superior al menos en 3 cm. del ancho a sellar, normalmente comprendido entre 6 a 10 cm. Por lo cual, además de la fisura propiamente dicha, debe repararse el área circundante a la misma de manera de poder materializar el “puente” con efectividad.

El equipo utilizado para la limpieza y el secado debe proveer un fuerte caudal de aire caliente, de manera de remover las partículas de polvo y suciedad, eliminar la humedad en la fisura y calentar la superficie que recibirá el sello en un área suficiente y con la temperatura adecuada. Resultará obligatorio el uso de equipos que provean el aire comprimido caliente.

Las operaciones de limpieza, secado y calentamiento deberán efectuarse inmediatamente antes de la operación de sellado.

La técnica consiste en colocar el material de sellado en un espesor mínimo de 2 mm., cubriendo la fisura a ambos lados de la misma en un ancho variable en función de la abertura. El espesor del sello no podrá ser menor pues de lo contrario no se asegurará el cumplimiento de la función de sellado. No es imprescindible efectuar la colmatación de la fisura, dado que

la función de adherencia del material se produce principalmente en la superficie de la calzada, formando un puente adherente superficial que cumple la función de mantener obturada la fisura. Por ello es fundamental lograr una correcta distribución superficial del material sellador.

En base a lo expuesto se privilegiará alcanzar una adecuada distribución superficial del material de sellado en ancho y espesor, antes que una penetración determinada.

Con la herramienta de distribución se seguirá el alineamiento de la fisura cubriéndola de modo tal, que la fisura quede en el medio de la zona de aplicación, vale decir “puenteada”. Se considera esencial que la aplicación del material de sellado se realice mientras la superficie se encuentra aun suficientemente caliente o sea inmediatamente luego de la operación de limpieza, secado y calentamiento.

El ancho de la aplicación será variable en función de la abertura de la fisura, su linealidad y actividad en cuanto a movimientos relativos. Se recomienda un ancho mínimo de 3 cm. a cada lado de la fisura. Cuando la superficie del pavimento tenga una elevada macrotextura puede reducirse dicho límite.

Se deberá evitar la interrupción de la distribución en cada fisura tratada, cuidándose además que el flujo del material sea constante.

Para exponer el sellado al tránsito deberá aguardarse a que pierda temperatura. Cuando por la velocidad de operación de las tareas de sellado y/o la temperatura ambiente sea elevada, el material quede expuesto al tránsito estando aun con alta temperatura, deberá procederse a cubrirlo con un ligero espolvoreo de cal para evitar la adherencia de los neumáticos.

#### **1.4. EQUIPO**

Se utilizará el equipo y herramientas necesarias para la perfecta ejecución de las tareas especificadas. Los mismos serán suficientes y apropiados para ejecutar las obras dentro del plazo contractual. Con la finalidad de lograr el mayor grado de eficiencia en el puenteado, el contratista deberá emplear equipos de aplicación de última generación, que permitan asegurar la temperatura de calentamiento de los asfaltos y el mantenimiento de la misma por baño de aceite, asegurando que el asfalto se coloca en condiciones óptimas de funcionamiento, es decir, sin sufrir prácticamente modificaciones en sus características químicas ni físicas.

El equipo a utilizar para la distribución deberá contar como mínimo con lo siguiente:

- Termómetro o termógrafo que permita medir la temperatura del material sellador y del baño de aceite.
- Dispositivo automático de regulación de temperatura.
- Bomba impulsora de asfalto.
- Manguera convenientemente aislada térmicamente y con sistema de recirculación para evitar el endurecimiento del asfalto en la misma ante la interrupción durante la distribución del material.
- Elemento distribuidor que permita un espesor y ancho constante.

### **1.5. MEDICIÓN**

La medición se hará por metro lineal (m) de longitud de fisura sellada.

### **1.6. FORMA DE PAGO**

Se pagará por metro lineal de fisura sellada al precio unitario de contrato establecido para SELLADO DE FISURAS Y GRIETAS.

El precio será compensación total por la limpieza de la fisura a sellar, la provisión, carga, transporte, descarga, acopio y colocación de los materiales, la señalización y conservación de los desvíos durante la ejecución de los trabajos y por todo otro trabajo, mano de obra, equipo o material necesario para la correcta ejecución y conservación del ítem según lo especificado.



DIRECCIÓN PROVINCIAL DE VIALIDAD



# CROQUIS DE UBICACIÓN

# PROVINCIA DE SANTA FE

UBICACIÓN



DIRECCIÓN PROVINCIAL DE VIALIDAD  
 PROVINCIA DE SANTA FE  
 DIRECCIÓN GENERAL DE PROGRAMACIÓN



**OBRA: SELLADO DE FISURAS GRUPO 8**  
**TRAMO: ZONA X LA CAPITAL**

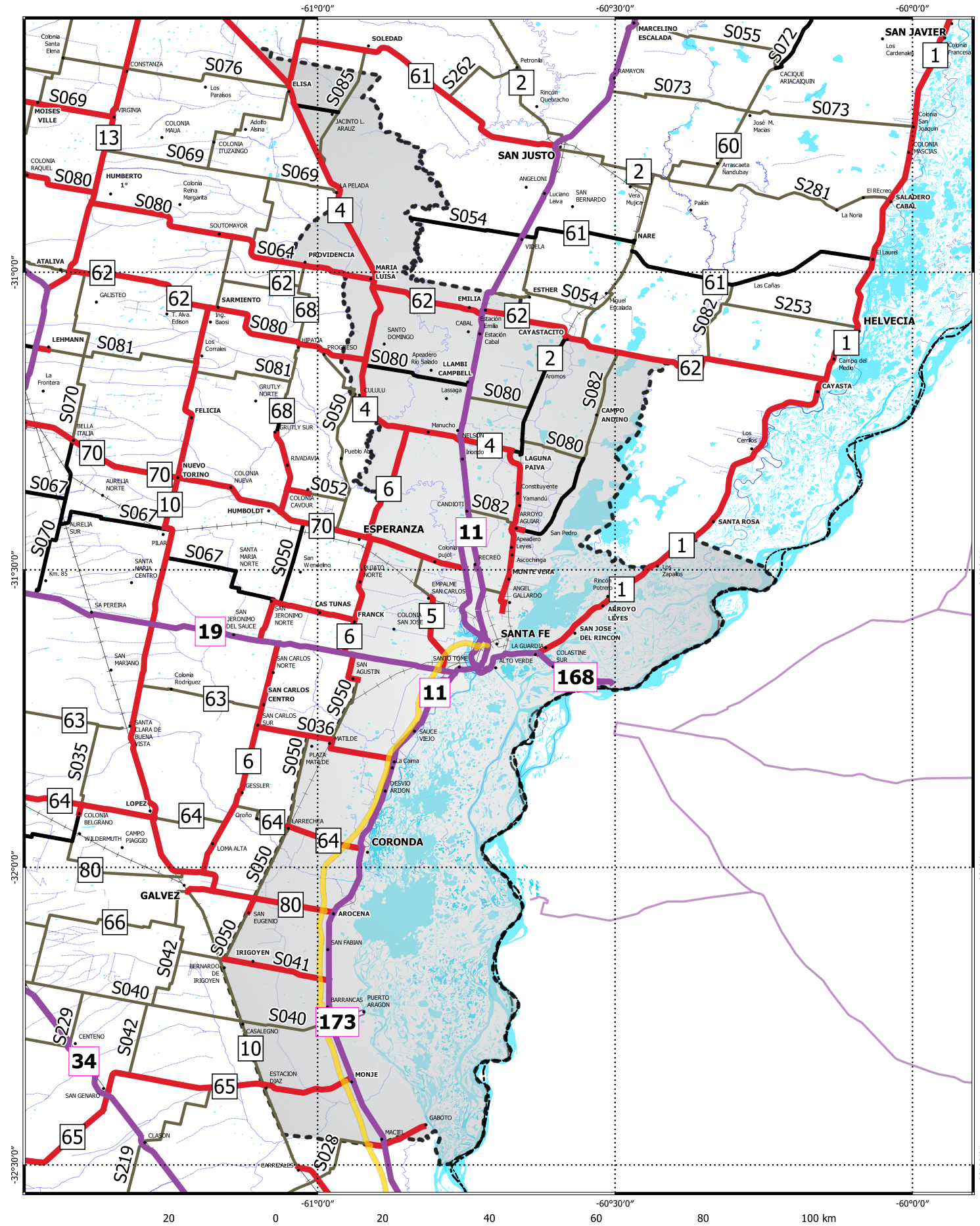

FECHA: 02/02/2024

ESCALA: 1:601.397

## SIMBOLOGÍAS

- Rutas Provinciales
  - Mejorada
  - Natural
  - Pavimentada
- Rutas Nacionales
  - Pavimentadas Nacional
  - No Pavimentadas Nacional
- limites\_interprovinciales
- provincia

CROQUIS UBICACIÓN

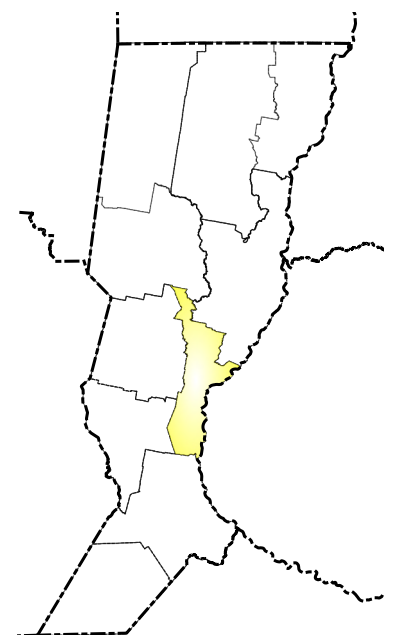



DIRECCIÓN PROVINCIAL DE VIALIDAD



# PRESUPUESTO OFICIAL





Ministerio de Obras Publicas  
 Direccion Provincial de Vialidad  
 Direccion General de Programacion  
 Direccion de Programacion Economica y Costos



19/03/2024

Obra: SELLADO DE FISURAS GRUPO 8

Fecha [d/m/a]:

Tramo: ZONA X LA CAPITAL

Plazo [meses]: 4

Seccion: -

Expediente [n°]: -

Presupuesto oficial de referencia			
Item [n°]	Designacion [letras]	Unidad	Cantidad
1	Limpieza y sellado de fisuras y grietas con sellador SA50 según IRAM 6838	m	103.500,00
			Precio unitario [€] 2.945,36
			Precio total [€] 304.844.760,00
<b>Total</b>			<b>304.844.760,00</b>



DIRECCIÓN PROVINCIAL DE VIALIDAD



# REDETERMINACIÓN DE PRECIOS



Ministerio de Obras Publicas  
 Direccion Provincial de Vialidad  
 Direccion General de Programacion  
 Direccion de Programacion Economica y Costos



Obra: SELLADO DE FISURAS GRUPO 8  
 Tramo: ZONA X LA CAPITAL  
 Seccion: -

Fecha [d/m/a]: 19/03/2024  
 Plazo [meses]: 4  
 Expediente [nº]: -

Item [nº]	Designacion [letras]	Factor de redeterminacion (FR)			
		Equipos (a1)	M. de obra (e2)	Materiales (a3)	Transporte (a4)
1	Limpieza y sellado de fisuras y grietas con sellador SA50 según IRAM 6838	0,26	0,18	0,55	0,01





Ministerio de Obras Publicas  
 Direccion Provincial de Vialidad  
 Direccion General de Programacion  
 Direccion de Programacion Economica y Costos



Obra: SELLADO DE FISURAS GRUPO 8  
 Tramo: ZONA X LA CAPITAL  
 Seccion: -  
 Fecha [d/m/a]: 19/03/2024  
 Plazo [meses]: 4  
 Expediente [nº]: -

Item [nº]	Designacion [letras]	Amort. e intereses (a1)	Rep. y repuestos (a2)	Rubro equipos y maquinas	Comb. y lubric. (a3)
1	Limpieza y sellado de fisuras y grietas con sellador SA50 según IRAM 6838	0,28			0,15
					0,57



Ministerio de Obras Publicas  
 Direccion Provincial de Vialidad  
 Direccion General de Programacion  
 Direccion de Programacion Economica y Costos



Obra: SELADO DE FISURAS GRUPO 8  
 Tramo: ZONA X LA CAPITAL  
 Seccion: -  
 Fecha [d/m/a]: 19/03/2024  
 Plazo [meses]: 4  
 Expediente [n°]: -

Item [n°]	Designacion [letras]	(a1)	0,99	6	(a2)	(a3)
Materiales		Id [n°]	Id [n°]	Id [n°]	Id [n°]	Id [n°]

1 Limpieza y sellado de fisuras y grietas con sellador SA50 según IRAM 6838





Ministerio de Obras Publicas  
 Direccion Provincial de Vialidad  
 Direccion General de Programacion  
 Direccion de Programacion Economica y Costos



19/03/2024  
 4

Fecha [d/m/a]:  
 Plazo [meses]:  
 Expediente [nº]:

Obra: SELLADO DE FISURAS GRUPO 8  
 Tramo: ZONA X LA CAPITAL  
 Seccion: -

Id [nº]	Designacion [letras]	Materiales representativos	Fuente [letras]	Codigo [letras]
1	C.1.4 ICC Costo construccion Gastos generales		indec	C.5
2	Aceites lubricantes		indec	2320-33380-1
3	Gas oil - base 100 junio 2014		mispvh-dgvc	0101010
4	Amortizacion equipos DPV caminos		mispvh-dgvc	1023003
5	Mano de obra Obras de la DPV		mispvh-dgvc	9000013
6	Cales		dnv	dnv08
7	Sellador de fisuras		dnv	dnv47