



Provincia de Santa Fe
Ministerio de Infraestructura,
Servicios Públicos y Hábitat

RESOLUCIÓN N° 447
SANTA FE, 28 JUL 2020

VISTO:

El expediente N° 01903-0000428-7 del registro del Sistema de Información de Expedientes, relacionado con la aprobación de la Circular Aclaratoria N° 1 – Sin Consulta, del Pliego correspondiente a la Licitación Pública convocada para la ejecución de la obra: **“CONSTRUCCIÓN ALCAIDÍA DE LAS FLORES – SANTA FE - DEPARTAMENTO LA CAPITAL – PROVINCIA DE SANTA FE”**, emitida por la Dirección Provincial de Arquitectura e Ingeniería; y

CONSIDERANDO:

Que por Resolución N° 409/20 MISPyH, se aprobó el llamado a licitación pública para la ejecución de la obra de referencia (fojas 1/2);

Que por Circular Aclaratoria Sin Consulta N° 1 (foja 3), la Dirección Provincial de Arquitectura e Ingeniería, comunica a los posibles oferentes que deberá tenerse en cuenta la Resolución N° 41/2020 del Ministerio de Trabajo, Empleo y Seguridad Social de la Provincia de Santa Fe y el Protocolo de Higiene y Seguridad para la Industria de la Construcción (Prevención Covid – 19), elaborado por la Cámara Argentina de la Construcción, debiendo presentar junto a sus ofertas la declaración jurada de conformidad de ambos;

POR ELLO,

LA MINISTRA DE INFRAESTRUCTURA,
SERVICIOS PÚBLICOS Y HÁBITAT

RESUELVE:

ARTICULO 1°.- Apruébase la Circular Aclaratoria Sin Consulta N° 1

“2020 - Año del General Manuel Belgrano”



Provincia de Santa Fe
Ministerio de Infraestructura,
Servicios Públicos y Hábitat

correspondiente a la Licitación Pública convocada para la ejecución de la obra: **"CONSTRUCCIÓN ALCAIDÍA DE LAS FLORES – SANTA FE - DEPARTAMENTO LA CAPITAL – PROVINCIA DE SANTA FE"**, emitida por la Dirección Provincial de Arquitectura e Ingeniería, la que se adjunta a la presente Resolución, pasando a formar parte de la misma.

ARTICULO 2º.- Ordénase la publicación de la mencionada Circular en la página web de la Provincia.

 **ARTICULO 3º.-** Regístrese, comuníquese y archívese.

C.P.N. SILVINA FRANA
Ministra
INFRAESTRUCTURA,
SERVICIOS PÚBLICOS Y HÁBITAT
Provincia de Santa Fe

"2020 - Año del General Manuel Belgrano"

Santa Fe, 17 de julio de 2020.-

Licitación Pública de la Obra:

"CONSTRUCCIÓN ALCAIDÍA DE LAS FLORES"

SANTA FE - DEPARTAMENTO LA CAPITAL

PROVINCIA DE SANTA FE

CIRCULAR ACLARATORIA N° 1 (SIN CONSULTA)

Por este medio, ésta Dirección Provincial de Arquitectura e Ingeniería dependiente del Ministerio de Infraestructura, Servicios Públicos y Habitat, comunica a los Señores Oferentes de la Licitación Pública de la Obra de referencia, la siguiente información que deberá ser tenida en cuenta:

- A) Resolución N° 41/2020 del Ministerio de Trabajo, Empleo y Seguridad Social de la Provincia de Santa Fe.
- B) PROTOCOLO DE HIGIENE Y SEGURIDAD PARA LA INDUSTRIA DE LA CONSTRUCCION, elaborado por la Cámara Argentina de la Construcción, sobre la base del acuerdo nacional entre CAMARCO y el gremio de la Unión Obrera de la Construcción de la República Argentina - UOCRA, y respetando los criterios establecidos por el Ministerio de Trabajo, Empleo y Seguridad Social de la Provincia de Santa Fe.

Los Sres. Oferentes deberán presentar junto con sus ofertas la declaración jurada de conformidad con el cumplimiento de la Resolución N° 41/2020 del MTEySS y del Protocolo de Higiene y Seguridad para la Industria de la Construcción - Prevención COVID 19, durante todo el plazo de la obra y hasta la recepción definitiva de la misma.

Con la presente se adjuntan los referidos documentos.

Atentamente.

M.M.O. GUSTAVO RUBEN COLIS
DIRECTOR PROVINCIAL
DIPAI - MISPyH

Arq. MARÍA VERÓNICA LANZARO
Coordinador de Proyectos
A/C Sub Dirección de Proyectos
U. Central - Santa Fe - DIPAI - MISPyH



Provincia de Santa Fe
Ministerio de Trabajo, Empleo y
Seguridad Social

Dra. ADRIANA MANOJLA GARCIA
Subdirectora General de Despacho
MINISTERIO DE INFRAESTRUCTURA,
SERVICIOS PÚBLICOS Y HABITAT



RESOLUCIÓN N° 41/2020

SANTA FE, "CUNA DE LA CONSTITUCIÓN NACIONAL", 8 de abril de 2020.

VISTO:

Las Leyes N° 20.744, N° 19.587, N° 24.557, N° 27.541, N° 10468, los Decretos Reglamentarios N° 351/79, 911/96, 617/97 y 311/03, los Decretos de Necesidad y Urgencia N° 260/2020, N° 297/2020 y 325/2020, las Resoluciones de la Superintendencia de Riesgos del Trabajo (S.R.T.) N° 21/2020 y 29/2020 y las Disposiciones N° 01/2020, 03/2020, 05/2020 y 06/2020.

CONSIDERANDO:

La declaración de emergencia pública en materia sanitaria declarada por el artículo 1° de la Ley N° 27.541, Decreto N° 260/2020, N° 270/2020, N° 297/2020 y N° 325/2020 y sus Resoluciones regulatorias en material laboral dictadas por el Ministerio de Trabajo, Empleo y Seguridad Social de la Nación N° 202/2020, 207/2020, 219/2020, y por la Superintendencia de Riesgos del Trabajo de la Nación N° 21/2020 y 29/2020, referentes a la propagación de casos del nuevo coronavirus COVID-19 y motivadas ellas en su declaración como pandemia por la ORGANIZACIÓN MUNDIAL DE LA SALUD (OMS) con fecha 11 de marzo de 2020.

Que el Decreto N° 297/2020 dispone el aislamiento social, preventivo y obligatorio, y reconoce que la sociedad se encuentra ante una potencial crisis sanitaria y social sin precedentes, siendo necesario tomar medidas oportunas, transparentes, consensuadas y basadas en las evidencias disponibles, a fin de mitigar su propagación y su impacto en el sistema sanitario.

Que por Decreto N° 297/2020 se exceptúa del cumplimiento del aislamiento social preventivo y obligatorio de la prohibición de circular a ciertas personas afectadas a una serie de actividades o servicios declarados esenciales en la emergencia, exclusivamente limitados al estricto cumplimiento de aquellas actividades o servicios, según el artículo 6°.

Que entre aquellas excepciones se encuentran trabajadores y



Provincia de Santa Fe
Ministerio de Trabajo, Empleo y
Seguridad Social

Dra. ADRIANA MARCELA GARCIA
Subdirectora General de Despecho
MINISTERIO DE INFRAESTRUCTURA,
SERVICIOS PUBLICOS Y HABITAT



reducir la siniestralidad laboral a través de la prevención de los riesgos derivados del trabajo.

Que el art. 75 de la Ley de Contrato de Trabajo N° 20.744 (t.o.) prevé el deber de seguridad que pesa sobre el empleador estableciendo la obligación de observar el plexo normativo diseñado en materia de higiene y seguridad en el trabajo.

Por lo expuesto, en el marco normativo referenciado, y legislación vigente en materia de salud y seguridad en el trabajo (Leyes Nacionales N° 19.587 y N° 24.557, Decreto N° 351/79, complementarias y reglamentarias), y conforme las atribuciones de este Ministerio de Trabajo, Empleo y Seguridad Social de la Provincia de Santa Fe establecidas por la Ley N° 13.920 y particularmente en materia de fiscalización del trabajo de la Ley N° 10.468:

EL MINISTRO DE TRABAJO, EMPLEO Y SEGURIDAD SOCIAL DE SANTA FE

RESUELVE:

ARTÍCULO 1. Los empleadores deben adoptar, implementar y publicitar en lugar visible del establecimiento, un Protocolo de Seguridad e Higiene en conjunto con su Servicio de Medicina del Trabajo, e informado al Comité Mixto de Salud y Seguridad o Delegado de Prevención –en caso de existir la obligación legal de sus existencias- y adoptados en el marco de la Recomendaciones del Ministerio de Salud de la Nación, del Ministerio de Salud Provincial y de la Organización Mundial de la Salud.

El Protocolo debe contener una evaluación de los riesgos por puestos y determinar las medidas de prevención a adoptar (de ingeniería, de aislamiento, de protección o administrativas) focalizado al riesgo de contagio del Coronavirus COVID-19.

ARTÍCULO 2. Los empleadores deben confeccionar un Registro de Capacitación a los trabajadores del Protocolo de Prevención del Coronavirus COVID-19 y acciones de educación sanitaria adoptados, en cumplimiento de las previsiones del Decreto N° 351/79 y N° 1338/96.

ARTÍCULO 3. Los empleadores deben confeccionar un Registro de entrega de elementos de protección personal y de prevención en el marco del Protocolo de Prevención del Coronavirus COVID-19 adoptado, en cumplimiento de las previsiones del Decreto 351/79 y 1338/96 y de la Resolución SRT N° 299/11.



Provincia de Santa Fe
Ministerio de Trabajo, Empleo y
Seguridad Social

Dra. ADRIANA MARCELA GARCIA
Subdirectora General de Despacho
MINISTERIO DE INFRAESTRUCTURA,
SERVICIOS PÚBLICOS Y HABITAT



Trabajo, Empleo y Seguridad Social de la Provincia, que obra publicado en www.santafe.gov.ar.

ARTÍCULO 10. Los establecimientos de actividades autorizadas por el DNU N° 297/20 y las Decisiones Administrativas de Jefatura de Gabinete N° 429/20, 450/20, 467/20 y 468/20, deben comunicar inmediatamente al Ministerio de Trabajo, Empleo y Seguridad Social de la Provincia el Protocolo de Prevención de Coronavirus COVID-19 adoptado, vía mail a protocolocovid@santafe.gov.ar.

ARTICULO 11. Los establecimientos de actividades que se autoricen a funcionar a partir de la entrada en vigencia de la presente, no podrán iniciar sus actividades hasta tanto no comuniquen al Ministerio de Trabajo, Empleo y Seguridad Social de la Provincia el Protocolo de Prevención de Coronavirus COVID-19 adoptado, vía mail a protocolocovid@santafe.gov.ar.

ARTÍCULO 12. Los empleadores deben confeccionar un Registro especial de Declaraciones Juradas sobre el estado de salud de los trabajadores. La Declaración Jurada a utilizar se adjunta a la presente como "Anexo", o en el formato digital que se determine.

En su primer oportunidad las Declaraciones Juradas se enviarán en formato digital conjuntamente con el Protocolo de Prevención COVID-19 conforme a lo establecido en los artículos 10 y 11 de la presente.

ARTÍCULO 13. El incumplimiento a la presente y demás normativa de aplicación, será calificado y sancionado de conformidad con la Ley N° 10.468, pudiendo considerarse de riesgo grave e inminente pasible de suspensión de tareas.

ARTÍCULO 14. Convócase a los Municipios y Comunas de la Provincia, en forma concurrente con este Ministerio de Trabajo, Empleo y Seguridad Social, a la fiscalización y control del cumplimiento de las disposiciones establecidas en la presente Resolución.

ARTÍCULO 15. La presente Resolución entra en vigencia a partir del día de su publicación en el Boletín Oficial.

ARTÍCULO 16. Regístrese, comuníquese, publíquese y archívese.



Ministerio de Producción,
Ciencia y Tecnología

Dra. ADRIANA MARCELA GARCÍA
Subdirectora General de Despacho
MINISTERIO DE INFRAESTRUCTURA,
SERVICIOS PÚBLICOS Y HABITAT



PROVINCIA
DE SANTA FE

PROTOCOLO DE HIGIENE Y SEGURIDAD PARA LA INDUSTRIA DE LA CONSTRUCCIÓN

Elaborado por la Cámara Argentina de Construcción, a partir del acuerdo nacional de CAMARCO y el gremio UOCRA al respecto, y respetando los criterios establecidos por el Ministerio de Trabajo, Empleo y Seguridad Social de Santa Fe".

M.M.O. GUSTAVO RUBEN SOLIS
DIRECTOR PROVINCIAL
DIPAI- MISPyH



Ministerio de Producción,
Ciencia y Tecnología

Dra. ADRIANA MARCELA SANCHEZ
Subdirectora General de Despacho
MINISTERIO DE INFRAESTRUCTURA Y
SERVICIOS PUBLICOS Y HABITAT

PROVINCIA
DE SANTA FE



la totalidad del personal involucrado en sus obras de construcción sobre las medidas preventivas determinadas en el presente protocolo.

Debe ser capacitado todo aquel personal que desarrolle actividades o participe en una obra de construcción, como ser el personal de las contratistas principales, subcontratos, profesionales, prestadores de servicios, etc.

Las capacitaciones deberán desarrollarse preferentemente al aire libre, sobre las consignas preventivas a tener en cuenta sobre los siguientes temas: **Higiene Personal y Grupal** principalmente y con mayor frecuencia en manos con agua y jabón durante 30 segundos y no tocarse ojos, boca y nariz sin dicho aseo. **Uso de EPP, Distancia entre Trabajadores** mínima de dos metros, Medidas preventivas del presente protocolo. Capacitaciones específicas se deberán desarrollar para aquellas personas o cuadrillas que ejecuten tareas de limpieza y desinfección en las obras de construcción.

3.2. RECOMENDACIONES PREVENTIVAS GENERALES PARA OBRAS DE CONSTRUCCIÓN

Previo al ingreso a obra / inicio de las actividades

- Todo el personal que opere en una obra de construcción tendrá que realizar la declaración jurada de salud, anexo de la Resolución MTySS Santa Fe N° 41/2020. Anexo I del presente.
- Imposibilidad de ingresar a las obras a los mayores de 60 años, embarazadas y personal con afecciones crónicas conforme la resolución 207/2020, prorrogada por la resolución 296/2020.
- Diariamente y previo al inicio de las actividades se deberá realizar el control de la temperatura a todo el personal sin excepción alguna, si la misma supera los 37,3 °C, se comunicará a la empresa y al 0800 555 6549 (ver apartado DETECCIÓN DE CASOS SOSPECHOSOS COVID-19). Anexo II Registro control de temperatura de personal y encuesta de síntomas.
- Diariamente se entrevistará al personal sobre la existencia de algunos de los síntomas de la enfermedad, de presentarse algún síntoma se activará el protocolo para casos sospechosos. Anexo, registro control de temperatura de personal y encuesta de síntomas.
- El personal que desarrollará la entrevista y control de temperatura será provisto de protección facial, barbijo, guantes descartables. Se recomienda el uso de overol descartable tipo tixek.
- Para el desarrollo de la encuesta y toma de temperatura el personal de obra deberá respetar el distanciamiento recomendado entre personas.
- Al ingreso a las obras y previo al uso de las instalaciones o infraestructura, la totalidad del personal debe higienizarse las manos con agua y jabón / alcohol en gel o liquido al 70%.

Condiciones de obra / actuaciones durante la jornada laboral

M.M.B. GUSTAVO RUBEN SOLIS
DIRECTOR PROVINCIAL
DIPAT MISP/PH



Ministerio de Producción,
Ciencia y Tecnología

DR. ADRIANA MARCELA GARCÍA
Subdirectora General de Despacho
MINISTERIO DE INFRAESTRUCTURA
SERVICIOS PÚBLICOS Y HABITAT

PROVINCIA
DE SANTA FE



obligatorios, guantes de goma o descartables, barbijo, protección ocular. Es recomendable aplicar registro de limpieza de sectores.

- Se contará con alcohol en gel o líquido en diferentes sectores de trabajo y comedores, así como jabón en los sanitarios para el lavado de manos.
- Se proveerá a todo el personal el agua necesaria para poder llevar a cabo las medidas de desinfección.
- Llevar las uñas cortas y cuidadas, evitando el uso de anillos, pulseras, relojes de muñeca u otros adornos.
- Recoger el cabello.
- Las mesas del comedor se deberán ferrar con nylon para poder desinfectarlas fácilmente, antes y luego de cada turno del comedor.
- A los fines de evitar las conglomeraciones de trabajadores, para el uso del espacio de comedores/vestuarios, se planificarán turnos para refrigerios/comedor; lo mismo para higiene personal en los vestuarios, será en grupos reducidos y desfasados en tiempo.
- La separación mínima entre trabajadores será de 1.50 m y factor de ocupación recomendado 1 persona/4 a 6m² (también en baños y vestuarios). No pudiendo estar enfrentados en las mesas del comedor.
- Al finalizar el turno de trabajo se deberá higienizar el puesto de trabajo, con los elementos provistos por la empresa.
- Al momento de dejar la obra deberá lavar sus manos y dirigirse con la distancia correspondiente al transporte, adoptando las mismas medidas de movilización determinadas.
- Deberán realizar la ventilación y limpieza necesaria de cada vehículo antes y después de su uso.
- En las tareas de limpieza y desinfección se deben utilizar, anteojos/antiparras, barbijos, botines de seguridad y guantes.
- Se dispondrá de botiquín de primeros auxilios con el agregado de barbijos, guantes descartables y termómetro.
- Colocar cartelera de difusión preventiva y recomendaciones visuales.
- Se asegurará la ventilación de ambientes cerrados, sobre todo en período invernal o de bajas temperaturas.
- Disponer de los protocolos de Higiene y Seguridad difundidos para consultas del personal
- Para personal fumador se recomienda la designación de sector de fumadero, con las medidas de protección contra incendios necesarias. Incluir ceniceros para disponer de las colillas y cartelera indicando que podrá permanecer una persona a la vez.
- Al regresar a su hogar se recomienda al personal desinfectar sus zapatos, si es posible el lavado de ropa de trabajo y tomar una ducha. También puede optar por rociar la misma con alcohol diluido en agua (70% de alcohol y 30% de agua) o solución de agua con lavandina.
- En forma diaria personal de Higiene y Seguridad y/o mandos medios realizaran controles de estado, utilización, conservación y stock en pañol de los Elementos de

M.M.O. GUSTAVO RUBEN SOLIS
DIRECTOR PROVINCIAL
DIPAI - MISPM



Ministerio de Producción,
Ciencia y Tecnología

Dra. ADRIANA MARCELA GARCÍA
Subdirectora General de Despacho
MINISTERIO DE INFRAESTRUCTURA,
SERVICIOS PÚBLICOS Y HABITAT

PROVINCIA
DE SANTA FE



- Las superficies de alto contacto con las manos o superficies “altamente tocadas”, deben ser limpiadas y desinfectadas con mayor frecuencia que las superficies que tienen mínimo contacto con las manos o “poco tocadas”.
- La higiene de espacios físicos requiere friccionar las superficies para remover la suciedad y los microorganismos presentes, necesitando un proceso de desinfección exclusivamente en aquellas zonas que tomaron contacto con manos del personal.
- Previo a todo proceso de desinfección, es necesaria la limpieza exhaustiva.
- La limpieza debe ser húmeda, se prohíbe el uso de plumeros o elementos que movilicen el polvo ambiental. No se utilizará métodos en seco para eliminar el polvo.
- Las soluciones de detergentes y los agentes de desinfección como hipoclorito de sodio (lavandina) deben prepararse inmediatamente antes de ser usados.
- No se debe mezclar detergente u otros agentes químicos con hipoclorito de sodio (lavandina), ya que se podrían generar vapores tóxicos, irritantes para la vía respiratoria, entre otros efectos y se inactiva la acción microbicida.
- La limpieza del área deberá comenzarse desde la zona más limpia concluyendo por la más sucia. Siguiendo el siguiente orden:
 - Proceso de limpieza y desinfección de superficies “poco tocadas”
 - Pisos y zócalos
 - Paredes en general
 - Techos
 - Puertas
 - Ventanas
 - Vidrios
 - Proceso de limpieza y desinfección de superficies “altamente tocadas”
 - Artefactos (inodoros, lavatorios, duchas, otros) y cerámicos del baño
 - Teléfonos
 - Picaportes
 - Llaves de luz
 - Baños

TÉCNICAS DE LIMPIEZA

- 1- Limpieza con detergente: prepare una solución con cantidad de detergente de uso doméstico suficiente para producir espuma y agua tibia, en un recipiente de volumen adecuado.
- 2- Sumerja un paño en la solución preparada, escurra y friccione las superficies a limpiar, en una sola dirección desde arriba hacia abajo, o de lado a lado, sin retroceder. Siempre desde la zona más limpia a la más sucia.
- 3- Descarte la solución de detergente.
- 4- Reemplace por agua limpia.
- 5- Enjuague el paño, embébalo en agua limpia y enjuague la superficie.
- 6- Limpieza y Desinfección con hipoclorito de sodio (lavandina). Para realizar la desinfección prepare solución de hipoclorito de sodio 1 % v/v, embaba el paño

M.M.O. GUSTAVO RUBÉN SOLÍS
DIRECTOR PROVINCIAL
DIPAT. MISPyH



Ministerio de Producción,
Ciencia y Tecnología

Dra. ADRIANA MARCELA GARCÍA
Subdirectora General de Despacho
MINISTERIO DE INFRAESTRUCTURA,
SERVICIOS PÚBLICOS Y HABITAT.

PROVINCIA
DE SANTA FE



6-Apagar el sistema de calefacción y dejar ventilar el vehículo con las puertas y cristales abiertos.

3.7. DETECCIÓN DE CASOS SOSPECHOSOS DE COVID-19

3.7.1. Objetivo

Detectar previo al ingreso al Establecimiento, aquellas personas con posibles síntomas de infección.

3.7.2. Alcance

Todo el personal que requiera el ingreso a instalaciones de las obras de construcción (trabajadores en relación de dependencia, subcontratados, proveedores, clientes).

3.7.3. Responsabilidades

- Brindar los recursos necesarios para el cumplimiento de los requerimientos indicados en el presente documento y mantenerlos durante la situación de emergencia.
- Es responsabilidad de todo el personal cumplir y hacer cumplir el presente procedimiento

3.7.4. Definiciones

Casos sospechosos de infección: Considerar que la definición de caso sospechoso es dinámica de acuerdo a la evolución de la pandemia en nuestro país.

- ▲ Presenten síntomas (fiebre y tos, dolor de garganta, falta de aire)
- ▲ Hayan viajado internacionalmente en los últimos 14 días
- ▲ Hayan tenido contacto estrecho con un caso confirmado o una persona bajo investigación por COVID-19

Contacto estrecho: Cualquier persona que haya permanecido a una distancia menor a 2 metros (ej. convivientes, visitas) con un caso probable o confirmado mientras el caso presentaba síntomas.

3.7.5. Desarrollo

- Al ingresar al establecimiento y previo al inicio de las actividades el personal encargado / Higiene y Seguridad realizará al personal la declaración Jurada de salud requerida por de la Resolución MTEySS Santa Fe N° 41/2020. Anexo I del presente protocolo.
- Si ha respondido afirmativamente alguna de las preguntas anteriores, el trabajador es considerado como un posible caso sospechoso.
- Si todas las respuestas fueron negativas el trabajador no es considerado como caso sospechoso por ende podrá ingresar al establecimiento y comenzar con su jornada laboral

Casos sospechosos

En caso de detectar caso sospechoso se deberá:

- a) Aislar al trabajador
- b) Entregar barbijo y guantes descartables al trabajador
- c) Evitar tocar sus pertenencias

M.M.O. GUSTAVO RUBEN SOLIS
DIRECTOR PROVINCIAL
DIPAI-MISPTH



Ministerio de Producción,
Ciencia y Tecnología

Dra. ADRIANA MARCELA GARCIA
Subdirectora General de Despacho
MINISTERIO DE INFRAESTRUCTURA,
SERVICIOS PÚBLICOS Y HABITAT

[Handwritten signature]

PROVINCIA
DE SANTA FE

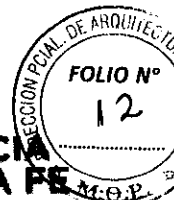

Procedimiento de lavado de manos

Utilización de alcohol en gel / líquido al 70%

1a

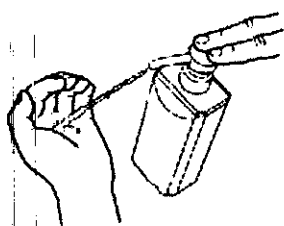

1b

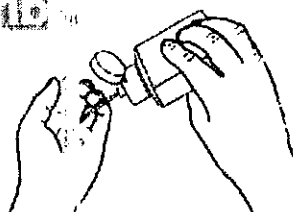

2



Deposite en la palma de la mano una dosis de producto suficiente para cubrir todas las superficies;

Frótese las palmas de las manos entre sí;

3

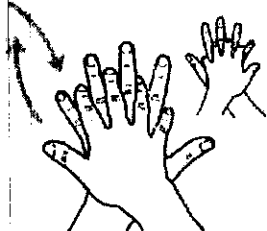

4

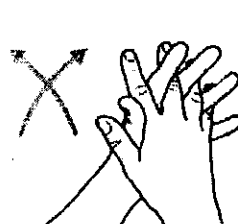

5



Frótese la palma de la mano derecha contra el dorso de la mano izquierda entrelazando los dedos y viceversa;

Frótese las palmas de las manos entre sí con los dedos entrelazados;

Frótese el dorso de los dedos de una mano con la palma de la mano opuesta, agarrándose los dedos;

6



7

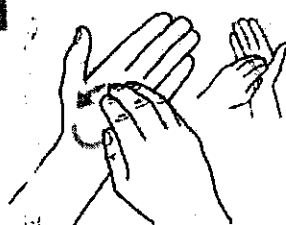

8

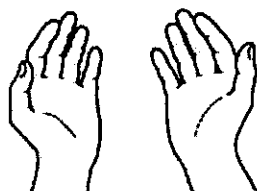

Frótese con un movimiento de rotación el pulgar izquierdo, atrapándolo con la palma de la mano derecha y viceversa;

Frótese la punta de los dedos de la mano derecha contra la palma de la mano izquierda, haciendo un movimiento de rotación y viceversa;

Una vez secas, sus manos son seguras.

M.M.O. GUSTAVO RUBEN SOLIS
DIRECTOR PROVINCIAL
DIPAI- MISPYH



Ministerio de Producción,
Ciencia y Tecnología

Dra. ADRIANA MARCELA GARCÍA
Subdirectora General de Despacho
MINISTERIO DE INFRAESTRUCTURA
SERVICIOS PÚBLICOS Y HABITACIÓN

PROVINCIA
DE SANTA FE

Utilización de agua y jabón

0



Mójese las manos con agua;

1



Deposite en la palma de la mano una
cantidad de jabón suficiente para cubrir
todas las superficies de las manos;

2



Frótese las palmas de las manos
entre sí;

3



Frótese la palma de la mano derecha
contra el dorso de la mano izquierda
entrelazando los dedos y viceversa;

4



Frótese las palmas de las manos
entre sí, con los dedos
entrelazados;

5



Frótese el dorso de los dedos de
una mano con la palma de la mano
opuesta, agarrándose los dedos;

6



Frótese con un movimiento de
rotación el pulgar izquierdo,
atrapándolo con la palma de la
mano derecha y viceversa;

7

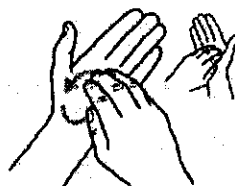

Frótese la punta de los dedos de la
mano derecha contra la palma de la
mano izquierda, haciendo un
movimiento de rotación y viceversa;

8

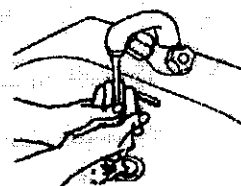

Enjuáguese las manos con agua;

9



Séquese con una toalla desechable;

10

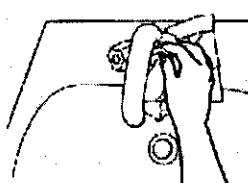

Sírvase de la toalla para cerrar el grifo;

11



Sus manos son seguras.