



1. DESCRIPCIÓN

La presente especificación refiere a la Señalización Horizontal de la obra que se realizará en un todo de acuerdo a las Especificaciones Técnicas Particulares de la DNV contenidas en el presente Pliego.- Rige también el Manual de Señalización de la DNV año 2012 de libre disponibilidad en Internet.- Rigen las siguientes modificaciones y/o aclaraciones complementarias:

Las expresiones "DNV" o "Dirección Nacional de Vialidad", se reemplazan mediante esta especificación por "DPV" ó "Dirección Provincial de Vialidad Santa Fe".

Para el caso de la señalización horizontal por pulverización $e=1.5$ mm - demarcación tipo "H.1 y H.1.1.", cuando se trate de calzadas de hormigón, la imprimación de color negro especificada se realizará en forma continua a los efectos del contraste adecuado entre la demarcación y la calzada.

La inspección de obra esta obligada a remitir muestras representativas de todos los materiales a utilizar en la demarcación horizontal prevista, al laboratorio de la DPV, debiendo contar con la aprobación correspondiente previo al comienzo de la ejecución.

Previo al comienzo de ejecución de la demarcación horizontal la inspección coordinará las visitas a la obra, que considere necesarias, con personal del laboratorio de la DPV (Dirección de Estudios y Proyectos - Subdiyet) para verificar que la calzada se encuentre en óptimas condiciones para la aplicación de los materiales de demarcación.

A los efectos del contralor de los trabajos desde su ejecución y hasta la Resolución de Recepción Definitiva rige el Pliego General de Bases y Condiciones Generales contenidas en el presente pliego.

2. RETROREFLECTANCIA

La medición de la reflectancia se efectuará con equipos Mirolux T12, sobre sectores de pavimentos planos, de textura no rugosa y perfectamente limpia, debiéndose prever el lavado previo con agua con frotamiento suave para no agredir la faja.

Deberán ser realizadas como mínimo 3 medidas en cada punto y el resultado deberá ser expresado por la media de las medidas. Se harán mediciones cada 1km como mínimo en cada faja.

La retrorreflectorización inicial de la señalización es producida por la aplicación de microesferas de vidrio tipo DROP-ON.- Se exigen los siguientes valores de retroreflectancia inicial y final a los efectos de la certificación de los ítems correspondientes.

Color	Retrorreflectancia mínima <i>microcandela</i> $lux \cdot m^2$	
	Inicial de colocación en obra	Final de garantía de obra
Blanco	250	180
Amarillo	220	140



DIRECCIÓN
GENERAL DE
PROYECTOS

ESPECIFICACIÓN TÉCNICA PARTICULAR
SEÑALIZACION HORIZONTAL



3. PENALIDADES

Si la Contratista cometiera faltas o infracciones a esta especificación técnica particular se hará pasible a la imposición de multas que podrán variar según la importancia de la infracción a exclusivo juicio de la Repartición.



I. DESCRIPCIÓN

Rigen los planos tipo N° "8507" y "8509 bis" que se encuentran contenidos en el Pliego, con más las siguientes modificaciones complementarias y de cumplimiento obligatorio para la Contratista.

Este ítem consistirá en la ejecución del Señalamiento Vertical y delineadores de acuerdo a las dimensiones y características de los materiales que se especifican más adelante.

Los trabajos se deberán ejecutar en un todo de acuerdo con estas especificaciones, a los planos de señalización vertical, a las órdenes dadas por la Inspección.

Se adopta el Sistema de Señalización Vial Uniforme publicado como Anexo L del Reglamento 692/92 en el Boletín Oficial del 27/6/94, Decreto 875/94.

II. MATERIALES

Las señales y delineadores estarán confeccionadas en placas de aluminio fijadas sobre parantes de madera que deberán cumplir con las siguientes especificaciones técnicas:

2.1.- PLACAS DE SEÑALIZACIÓN LATERAL: Las placas serán de acero galvanizado de (tres) 3 mm de espesor - Recubrimiento mínimo Z275 - que respondan a la Norma IRAM-las U 500-214:2002. El Contratista deberá presentar certificado autenticidad de cumplimiento de la norma IRAM citada.- Las dimensiones de las placas responderán al plano Tipo DPV N° 8509

a) Preparación de la Placa: Previamente a la aplicación de las laminas, se limpiarán con líquidos desengrasantes y se dejarán secar para luego efectuar un trapeado con solventes adecuados que permitan eliminar todas las partículas grasas que hayan quedado.- El desengrasado se podrá efectivizar por los siguientes medios:

- Mecánico: utilizando abrasivos en polvo y viruta de acero de buena calidad, limpiando muy bien la superficie con solvente de buena calidad, y secando luego prolijamente las superficies sin dejar rastros de humedad superficial ni de pelusas.

- Químico: mediante la inmersión de las placas bateas con ácido fosfórico al 7%; los baños deberán tener un PH = 10 para no decapar el metal. Posteriormente con agua limpia se enjuagarán y se secarán bien, sea a corriente de aire o con trapos, sin dejar muestras de humedad o pelusas. La primera mano de pintura de fondo o imprimación deberá darse lo antes posible, a lo sumo dentro de las 24 horas del tratamiento de superficie.

b) Pintura De La Cara Posterior De La Placa. Una vez desengrasada se le dará una mano de pintura primaria destinada a dar adherencia al conjunto de revestimiento y a protegerlo, que deberá ser: adherente, flexible, resistente a



la humedad y deberá tener una acción preservante sobre el metal. Será basándose en resinas vinílicas (butiral vinílico) y comprenderá dos elementos: - Una solución de base pigmentada al cromato de zinc. - Una solución endurecedora con ácido fosfórico dosado. 9 Antes de efectuarse la aplicación de las pinturas de terminación deberá dejarse secar muy bien la capa de pintura primaria. En el caso de observarse defectos de superficie, los mismos se corregirán con enduidos y/o masillas.

c) Pinturas De Terminación: Podrán ser de dos tipos: - Esmaltes sintéticos: de alta resistencia al impacto, por simple agitación con una espátula, deberán formar una mezcla homogénea, presentando una completa dispersión del pigmento en el vehículo, sin contener restos de partículas secas, ni gruesas, ni otros materiales extraños. Al secar formarán una película uniforme, dura de gran resistencia a la intemperie. La pintura deberá ser aplicada a soplete y será de color gris mate. El secado podrá ser al aire o por horneado con un tiempo de secado al tacto, máximo de una hora. - Esmaltes de Tipo Vinílico de gran resistencia a la acción de ácidos débiles, sales marinas y corrosión.

d) Ensayo De Adherencia: Con una aguja bien afilada se rayará la superficie pintada de la placa hasta el metal, con trazos perpendiculares equidistantes de 1 mm. Se dibujarán así cuadrados de 1 mm. de lado. Ningún cuadrado del revestimiento deberá desprenderse ni presentar rotura en los bordes. Tampoco han de desprenderse de la superficie del metal si se pega y despegue una tela adhesiva.

e) Ensayo De Rayado: Al inclinar a 45° la mina de un lápiz de dureza H y empujando sobre el revestimiento, el mismo no presentará rayaduras.

f) Material Reflectante: Serán láminas de Alto Impacto Visual (gran angularidad). El color de la lámina deberá ser acorde a los niveles requeridos en la Norma IRAM 3952. La reflectividad mínima requerida para el color blanco será de 400 cdl.lux/m², medida de la siguiente forma: Angulo de observación: 0,2° Angulo de entrada: -4° El factor Y de luminancia deberá ser como mínimo de 40 %. La vida útil de la lámina reflectiva deberá ser como mínimo de diez (10) años y mantener al cabo de ese tiempo un 80% de reflectividad original al cabo de ese tiempo. La fluorescencia de la lámina reflectiva, deberá estar garantizada por su fabricante y por escrito por dicho período. Se deberán utilizar para la confección de señales, materiales compatibles que no afecten ni deterioren la calidad y reflectividad de las mismas. Estos materiales abarcarán la lámina reflectiva en todos sus colores y presentaciones además de las 10 láminas de color amarillo - limón fluorescente, los vinilos y/o tintas que se utilicen en la confección de la señal. Todo material compatible a utilizar, deberá estar garantizado por escrito por su fabricante, en lo que a Reflectividad se refiera. El material reflectante a utilizar en la confección de las señales será de color blanco, amarillo o naranja, según corresponda a la señal o al delineador y los tonos de los colores responderán a los adoptados internacionalmente para la señalización vertical vial. La lisura de la superficie posibilitará que aún cuando se frotare sobre ella vigorosamente cenizas, tintas, lápiz, etc., ésta no presentará marcas y/o manchas, y una vez aplicadas sobre placas metálicas, su brillo será uniforme en cualquier posición. Los talleres de confección de señales deben tener probada experiencia en la tarea señalada.



DIRECCIÓN
GENERAL DE
PROYECTOS

ESPECIFICACIÓN TÉCNICA PARTICULAR SEÑALIZACIÓN VERTICAL

Deberán poseer capacidad técnica y operativa propia para realizar tareas de Corte de Chapa Ploteo Pintura Laminado Armado de la Señal Almacenamiento Estiba Todo lo expresado será verificado por la Inspección



g) **Adhesivo:** La cara posterior de la lámina reflectiva contendrá una capa de adhesivo reactivable por calor, lo suficientemente uniforme de manera que al reactivarlo no presente arrugas, ampollas, o manchas una vez aplicada la lámina sobre chapas. El adhesivo, vendrá protegido por un papel fácilmente removible por pelado sin mojar en agua u otro solvente; debiendo formar un vínculo durable de la lámina en sí, resistente a la corrosión y a la intemperie y adherirse a temperatura de 90°C. Luego de 48 horas de aplicada la lámina, el adhesivo será lo suficientemente duro para resistir el desgaste y daño durante el manipuleo; suficientemente elástico a bajas temperaturas y suficientemente fuerte para resistir el arrancado de la lámina de la superficie a la que fuera aplicado, cuando se aplique una fuerza de 2,250 kg. cada 2,5 cm de ancho, conforme a ASTM D-903-49. El adhesivo no tendrá efectos mohos sobre la lámina reflectiva y será resistente a los hongos y bacterias.

h) **Generalidades:** Las láminas reflectivas serán suficientemente flexibles como para admitir ser cortadas en cualquier forma y permitir su aplicación conformándose moderadamente a relieves poco profundos. El poder reflectivo deberá ser mantenido hasta el 90% de su total, en condiciones ambientales de lluvia, niebla, y permitir una total y rápida limpieza de mantenimiento luego de un eventual contacto con aceites, grasa y polvos. La superficie de láminas reflectivas será resistente a los solventes y podrá ser limpiada con nafta, aguarrás mineral, trementina, metanolxilol o aguas jabonosas

2.2.-PARANTES:

Para el apoyo de los carteles se utilizarán postes de madera, de longitud y cantidad necesaria para que cumplan con la profundidad de enterramiento y la altura de colocación. Detrás de la placa metálica se colocarán listones transversales para brindar rigidez a la estructura de sostenimiento de sección adecuada para lograr dicha rigidez:

NOMBRE IRAM	NOMBRE BOTANICO	NOMBRE VULGAR
Quebracho Colorado Santiagoño	Schinopsis lorentzii	
Cebil Colorado	Anadenanthera macrocarpa	Curupay
Caldén	Prosopis caldenia	
Algarrobo Negro	Prosopis nigra	Ibopé-hu - árbol negro
	Tabebuia spp	Lapacho
	Caealpinia paraguayensis	Guayacan



DIRECCIÓN
GENERAL DE
PROYECTOS

ESPECIFICACIÓN TÉCNICA PARTICULAR SEÑALIZACIÓN VERTICAL



Astronium balansae

Urunday

En caso de no existir en plaza las especies precedentemente enunciadas, el Contratista propondrá a la D.P.V. la nómina alternativa de aquellas que, cumpliendo con similares características, satisfagan el requerimiento previsto. Es de suma importancia que los postes de los carteles, al ser embestidos por los vehículos, se astillen para que el impacto sea menos agresivo; es responsabilidad de la Contratista testear este requerimiento.

La escuadría será de 3"x 3" o de 4"x 4" según corresponda, o salvo que el cálculo efectuado por la Contratista diera postes de mayor dimensión. Se admitirán para los espesores las tolerancias indicadas por norma IRAM 9560, cuando se trate de postes sin cepillar. Para aquellos que fueron cepillados por maquinado se admitirá que pueden reducir su sección según normas IRAM 9560, es decir +/- 4 (cuatro) milímetros por cara.

A fin de rigidizar las placas de gran tamaño y evitar alabeos de la misma se emplazarán entre los dos postes sostén dos travesaños (varillas o tiretas) de madera dura de 3"x 1 1/2" y largo igual al ancho de la chapa de que se trate. Estos travesaños se encastrarán en los postes verticales y el encastre en estos será de 3" en sentido longitudinal y 1 1/2" en el sentido transversal, debiendo coincidir la colocación de los travesaños con las perforaciones practicadas para los bulones de fijación de la placa, lográndose de este manera no solo fijación de la placa, sino también la de los travesaños.

Pintura: Los parantes serán pintados con una mano de pintura asfáltica base a fin de darle imprimación y dos manos de esmalte sintético color gris acero mate, similar al de la cara posterior de las placas. Al tramo que va empotrado en la tierra se le dará una mano de pintura asfáltica negra. Se deberán colocar en todos los parantes la sigla D.P.V. en forma vertical con pintura negra (planograf o esmalte sintético) con letras de 10 cm. de alto, debajo del borde inferior de la placa en la parte frontal del parante y a mitad de su longitud en la parte posterior del mismo.

2.3.-BULONES

Para fijar las chapas de las señales a los postes se emplearán bulones de aluminio torneado, aleación tipo 6262 y temple T-9 según catálogo de Káiser o designación ASTM B211/65, con cabeza redonda o gota sebo, cuello cuadrado de 9 1/2 mm de lado, vástago de 9 mm y 100 mm de largo con un roscado de tuerca no menor de 3 cm. La correspondiente tuerca será cuadrada de 15 mm de lado y un espesor de 5 mm. La arandela deberá ser de aleación 1.100 temple H-18 para bulón de 9 mm de diámetro, con espesor de 2mm y con diámetro externo similar al de la cabeza del bulón. La cabeza del bulón deberá estar reflectorizada con el mismo material y color que el correspondiente al de la superficie de la placa donde se ha efectuado el agujereado para el paso del bulón.

III. FORMA DE EJECUTAR LOS TRABAJOS - EQUIPOS Y ELEMENTOS:

A los efectos de la cotización del ítem se establecen las siguientes condiciones:



DIRECCIÓN
GENERAL DE
PROYECTOS

ESPECIFICACIÓN TÉCNICA PARTICULAR SEÑALIZACIÓN VERTICAL



La Contratista está obligada a proveer los carteles, soportes, elementos de fijación y todos aquellos los elementos necesarios para ejecutar la señalización Vertical Lateral especificada para la obra, incluyendo la colocación final de los carteles en la obra.

La inspección de obra exigirá que la calidad de los elementos a proveer y/o colocar sea conforme a la presente especificación y podrá exigir el cambio o retiro de los elementos que no resulten aptos o aceptables para llevar a cabo los trabajos especificados.

IV. MEDICION Y FORMA DE PAGO

La ejecución, materiales y transportes necesarios para realizar y colocar toda la señalización vertical indicada en los planos y planillas correspondientes, se medirán y pagarán por metro cuadrado (m^2) de superficie de cartelería colocada y aprobada por la Inspección de obras, al precio unitario cotizado para el correspondiente ítem de contrato. Dicho valor será compensación total por todos los gastos de adquisición de materiales, mano de obra, construcción del cartel y sus elementos de fijación, colocación en el lugar, todos los gastos de transporte de materiales, herramientas y equipos necesarios para la correcta terminación de los trabajos, gastos generales, beneficios y todo otro costo necesario para la correcta ejecución de las tareas y no pagado en otro ítem del contrato; incluyendo también el retiro de las señales existentes y su carga, transporte y descarga a la Jefatura de zona de la DPV que corresponda ó donde la Inspección de Obra lo disponga.



DIRECCIÓN
GENERAL DE
PROYECTOS

ESPECIFICACIÓN TÉCNICA PARTICULAR
SEÑALIZACIÓN VERTICAL - INSCRIPCIÓN CALADA



I. DESCRIPCIÓN

La presente especificación refiere a la inscripción institucional calada que se debe ejecutar en la cartelería definitiva de obra.

Rigen los planos tipos "4142bis" y "8507bis", con las siguientes modificaciones y exigencias que se indican a continuación.

II. PROCEDIMIENTO

II.1 INSCRIPCIÓN CALADA

A toda señalización vertical que se utilice en la obra, con fines definitivos (no se considera la cartelería de obra en construcción), se le realizarán inscripciones caladas con la leyenda "DPV - SANTA FE - RP....." seguido del número de ruta correspondiente a la obra en cuestión.

El tamaño de las letras será:

- Para carteles de dimensiones mayores a $0,75m^2$: 5(cinco) centímetros de alto y 4(cuatro) centímetros de ancho.
- Para carteles de dimensiones menores a $0,75m^2$: 4(cuatro) centímetros de alto y 3(tres) centímetros de ancho.

En todos los casos las letras caladas no deberán superponerse con los gráficos, letras o números propios de la señal, evitando confusiones en su información.

II.2 EJEMPLO

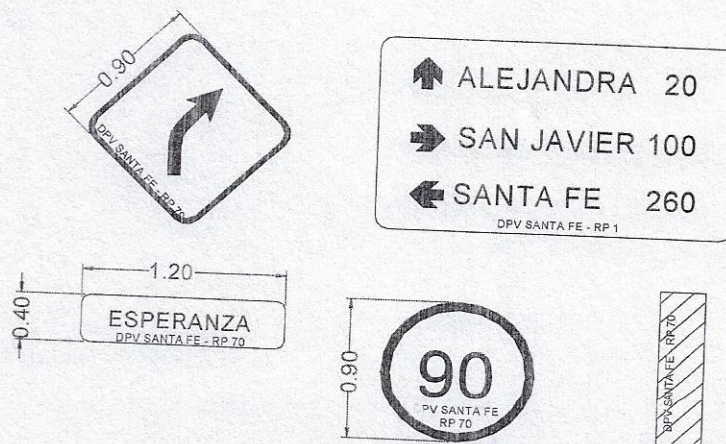



DIRECCIÓN
GENERAL DE
PROYECTOS

ESPECIFICACIÓN TÉCNICA PARTICULAR
SEÑALIZACIÓN VERTICAL - INSCRIPCIÓN CALADA



III. **FORMA DE PAGO:**

Las operaciones y gastos necesarios para realizar la inscripción calada en la totalidad de la señalización vertical a colocar, como así también toda otra operación necesaria para el normal desarrollo de los trabajos previstos; **no recibirán pago directo alguno**, considerándose los incluidos dentro del ítem de contrato "Señalización Vertical".

1. GENERALIDADES:

El presente ítem corresponde a los trabajos de ejecución de las ménsulas para colocación de señalización vertical sobre autopista, incluidas en el presente pliego.- Rige el manual de señalamiento vertical de la DNV 2017 y la especificación de Señalización Vertical contenida en el presente pliego.

2. **DIMENSIONES REQUERIDAS PARA LA MENSULA:** Se establece la geometría general requerida para la ménsula de señalización:

a) Vista de frente - Esquema general orientativo

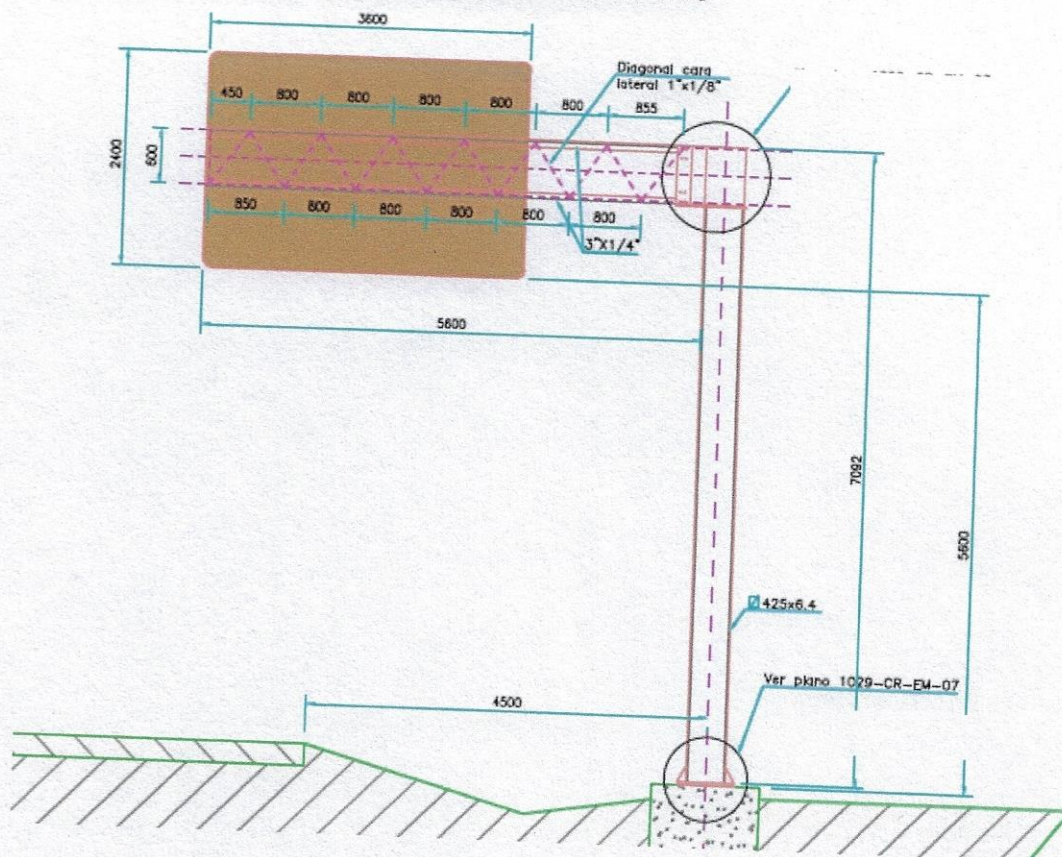

b) Vista de frente - Leyenda

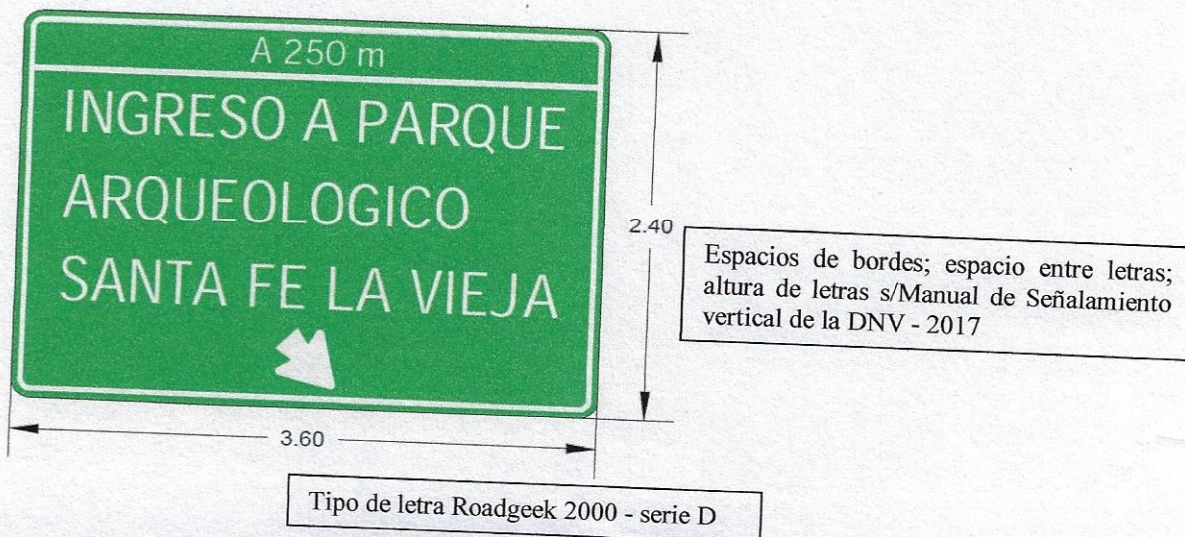

c) Vista de superior de la Ménsula - Esquema general orientativo

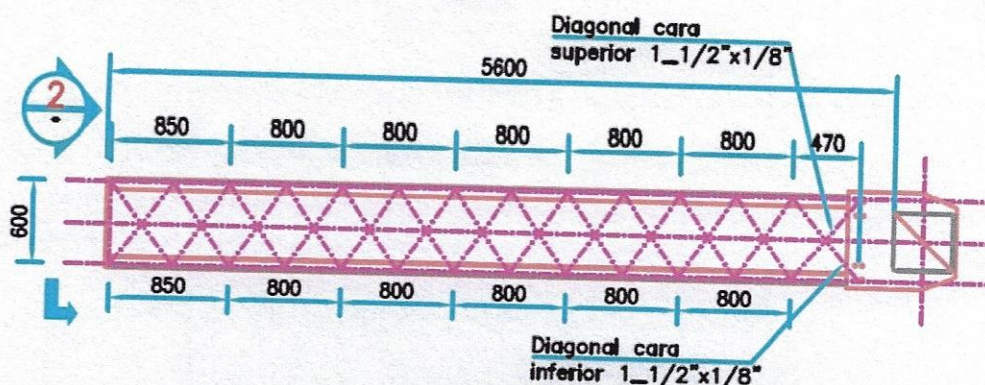

d) Vista en Corte de la Mensula - Esquema general orientativo

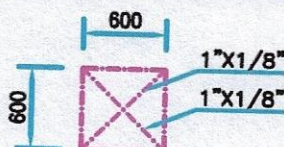

3. DISEÑO ESTRUCTURAL

El proyecto ejecutivo definitivo de la estructura metálica de acero y fundaciones de hormigón armado será elaborado por la Contratista respetando las siguientes especificaciones técnicas.

Se exige la presentación de la memoria de cálculo de dimensionamiento y verificación de todos los elementos estructurales metálicos y sus medios de unión como son la viga reticulada; monoposte; placa de anclaje a fundación, pernos de anclaje, dimensionamiento de cartelas; cálculos de uniones soldadas. Complementariamente realizará el dimensionamiento y verificación de la fundaciones de la estructura

Son de aplicación a los cálculos las siguientes normas y recomendaciones:

REGLAMENTO CIRSOC 101 - 2005
REGLAMENTO CIRSOC 102 - 2005/84.
REGLAMENTO IMPRES-CIRSOC 103.
REGLAMENTO CIRSOC 201-2005.
REGLAMENTO CIRSOC 301-2005 .

Cargas y sobrecargas.
Acción del viento.
Construcciones sismorresistentes
Estructuras de hormigón.
Estructuras de acero

El diseño deberá cumplir con lo estipulado en el Manual de Señalamiento Vertical de la Dirección Nacional de Vialidad en cuanto a dimensiones, distancias al borde de la calzada y características de la estructura en general.

4. DOCUMENTACION TECNICA

La documentación técnica del proyecto estructural se compondrá de planos estructurales, detalles constructivos y memoria de cálculo. Toda la documentación técnica será rubricada

por profesional matriculado competente en la materia y contar con el correspondiente visado del Colegio Profesional respectivo.

5. ELABORACION DE LA OFERTA:

El Oferente deberá cotizar el Ítem "Ménsula para señalización vertical". Presentará también los análisis de precios correspondientes incluyendo la elaboración del proyecto ejecutivo, la ejecución, materiales y transportes necesarios para la correcta y completa terminación de los trabajos contratados para satisfacer el objeto de la obra.

6. DOCUMENTACIÓN DEL PROYECTO EJECUTIVO

La Contratista deberá presentar la documentación completa del proyecto estructural con la cual se va a construir la obra, la que será sometida a la aprobación por parte de la DPV..

Se deberá presentar con carácter obligatorio la siguiente documentación como mínimo:

- a) Plano de detalles de la estructura
- b) Memoria de cálculo estructural completa
- c) Cálculos Métricos detallados.
- d) Especificaciones técnicas particulares

El Contratista deberá presentar esta documentación dentro de los treinta (30) días a partir de la firma del Contrato y no podrá dar inicio a los trabajos de señalización sin la previa aprobación del Proyecto y la autorización de la Inspección de obra. Se exigirá la presentación de todos los archivos correspondiente en formato digital PDF y CAD editables.

7. CONOCIMIENTO DEL LUGAR DE LAS OBRAS

La presentación de la propuesta implica por parte del Contratista el conocimiento del lugar de ejecución de las obras, todas las informaciones necesarias para presupuestar los trabajos, condiciones climáticas, características del terreno, medios de comunicación y transporte, precio y facilidad para obtener materiales y mano de obra.

Por lo tanto su presentación compromete el perfecto conocimiento de las obligaciones a contraer y la renuncia previa a cualquier reclamo posterior a dicha presentación, basado en el desconocimiento del lugar de la construcción de las obras.

8. MEDICION Y FORMAS DE PAGO

La ejecución de la ménsula para señalización vertical incluida en el presente pliego se medirá y pagará por unidad (U) al precio unitario cotizado para el Ítem correspondiente del Cálculo Métrico de acuerdo a los planos de proyecto y estas especificaciones técnicas.

El precio unitario cotizado incluye la elaboración del proyecto ejecutivo; la ejecución, materiales y transporte correspondiente a las ménsulas; y toda otra tarea, material y transporte necesarios para la conclusión de los trabajos.

I. DESCRIPCIÓN

La presente especificación refiere a la construcción y colocación, en la progresiva correspondiente, de señales verticales indicativas del kilometraje de la ruta.- Rige la especificación técnica Particular "SEÑALIZACIÓN VERTICAL" del presente Pliego de la Dirección Provincial de Vialidad de Santa Fe, con las siguientes modificaciones y exigencias que se indican a continuación.

II. MATERIALES

II.1. CHAPA

Será con bordes redondeados y pintadas de ambos lados con pintura poliuretánica gris, del tamaño indicado en el siguiente esquema:

II.2. LAMINAS

Se colocarán de ambas caras sobre la chapa ya que debe poder leerse de ambos sentidos de la ruta. La inscripción Km y el autoadhesivo reflectivo serán de aplicación en caliente.

La parte superior del cartel se destinará para el fondo negro que dará marco a la letra blanca que consignará el nombre de la ruta.

En la parte restante del cartel con fondo blanco y números negros se indicará el kilometraje correspondiente.

En cada mojón se utilizarán dos bulones para sostener la chapa al poste.

III. PROCEDIMIENTO

La chapa del mojón se colocará atravesando por la parte central al poste, quedando tipo bandera, debiendo coincidir el extremo superior del poste con el superior de la chapa.

Las tuercas de los bulones quedarán bajo nivel de la madera con el objeto de dificultar actos de vandalismo. Así mismo para dificultar el robo del poste se compactará bien la tierra a los costados de los mismos en el momento de la colocación.

Los mojones se colocarán cada kilómetro en forma alternada con respecto a los dos sentidos de la ruta. Debe tenerse presente que el cartel debe poder leerse de ambos sentidos ya que tendrá la indicación de ambas caras de la chapa.

Con el objeto de no constituir obstrucción lateral, los mojones se colocarán del borde de la calzada a una distancia no menor de 1,80m ni mayor de 4m sobre terreno firme a nivel de banquina y preferentemente en el borde de ésta.

En casos especiales y con acuerdo de la Inspección de Obra podrán modificarse los valores de distancia para colocación de mojones.

DISEÑO GEOMÉTRICO DEL CARTEL

Poste de madera dura de 3" x 3" pintado de gris.
Chapa de aluminio aleación 5052, temple H36 y/o acero galvanizado de 2 mm de espesor, de 0,52 m x 0,40 m.
Reflexivo ambas caras en 0,495 m x 0,40 de superficie exterior, fondo blanco y tercio superior negro, letras y números para identificación de la Ruta Nacional en color blanco, progresivas en negro.

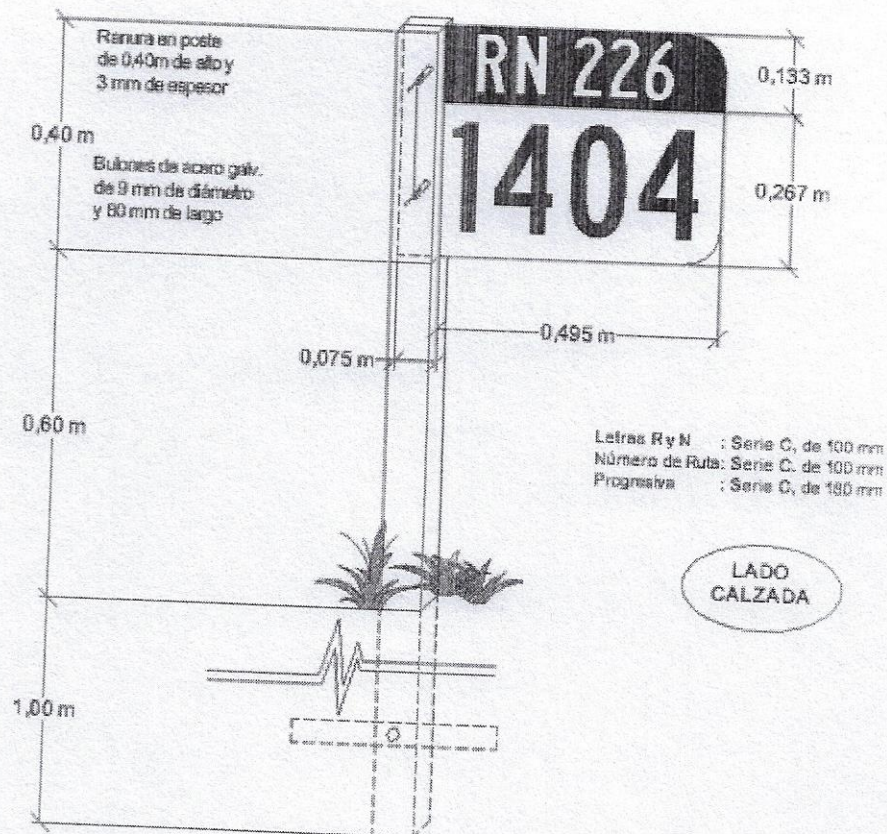

IV. MEDICIÓN Y FORMA DE PAGO

La tarea contratada completamente finalizada, aprobada y de acuerdo a la cantidad autorizada por la Inspección de Obra en un todo de acuerdo a la presente especificación se medirá y pagará por unidad (U) al precio unitario cotizado que incluye materiales, herramientas, mano de obra, gastos de traslado, emplazamiento y cualquier otro gasto necesario para llevar adelante la tarea correctamente, como así también el mantenimiento de la cartelería colocada hasta la Recepción Definitiva de la Obra.



I. GENERALIDADES

La presente especificación refiere a la ejecución del pintado de MUROS, COLUMNAS, VIGAS Y TEJAS EXTERIORES de la fachada del ingreso al Parque Arqueológico Santa Fe la Vieja.

Los trabajos de pintura se ejecutarán con tres (3) manos de pintura látex vinílica para exteriores calidad Alba o superior

La pintura se aplicará luego del correcto y completo proceso de lijado y reparación de todas las superficies a pintar de manera tal que la superficie de aplicación se encuentre completamente limpia de manera tal de resaltar el estilo arquitectónico del lugar de manera tal de protegerlo contra los agentes destructivos del clima y el tiempo

REQUISITOS PARA PINTURAS La pintura no deberá ostentar un asentamiento excesivo en su recipiente abierto, y deberá ser fácilmente redispersada con una paleta hasta alcanzar un estado suave y homogéneo. La pintura no deberá mostrar engrumecimiento, de coloración, conglutimiento ni separación del color y deberá estar exenta de terrenos y natas. La pintura al ser aplicada deberá extenderse fácilmente con la brocha, poseer cualidades de enrasa miento y no mostrar tendencias al escurrimiento o a correrse, al ser aplicada con las superficies verticales y lisas. La pintura no deberá formar nata, en el envase tapado en los periodos de interrupción de la faena de pintado. La pintura deberá secar dejando un acabado liso y uniforme, exento de asperezas, granos angulosos, partes disparejas y otras imperfecciones de la superficie.

Los colores a aplicar en cada elemento de la fachada serán determinados por la Institución Provincial competente. El contratista será responsable de los desperfectos o defectos que pudieran presentarse, después de la recepción de la obra, quedando obligado a subsanarlas a entera satisfacción de la inspección de la DPV.

MATERIALES La pintura a utilizar será látex en exteriores, de primera calidad Alba o superior.- Todos los materiales deberán ser llevados a la obra en sus respectivos envases originales. Los materiales que necesiten ser mezclados, lo serán en la misma obra. Aquellos que se adquieran listos para ser usados, deberán emplearse sin alteraciones y de conformidad con las instrucciones de los fabricantes. No se permitirá el empleo de imprimaciones mezcladas por el sub contratista de pinturas.

MÉTODO DE EJECUCIÓN Antes de comenzar la pintura, será necesario efectuar resanes y lijado de todas las superficies, las cuales llevarán una base de imprimante de calidad, debiendo ser este de marca conocida.

Se aplicarán tres (3) manos de pintura formulada especialmente para resistir a la intemperie. Sobre la primera mano de muros y demás elementos de la fachada que lo necesiten, se harán los resanes y masillados necesarios