



1. DESCRIPCIÓN

La presente especificación refiere a la ejecución de una capa compuesta por una mezcla de ligante asfáltico y arena de trituración no mayor a 5 mm.

Rige el PLIEGO DE ESPECIFICACIONES TECNICAS GENERALES PARA MEZCLA ARENA ASFALTO EN CALIENTE Y SEMICALIENTE de la DIRECCIÓN NACIONAL DE VIALIDAD, EDICION 2017, con las siguientes modificaciones y exigencias que se indican a continuación.

Según el mismo la capa se designa MAAC 5 (Mezcla Arena Asfalto de Tamaño Máximo nominal 5 mm (4,76 mm) .

Rigen las exigencias para la mezcla de Arena Asfalto con clasificación por tránsito "T2".



I. GENERALIDADES

La presente especificación refiere a la ejecución de los riegos de liga con emulsión asfáltica CRR-0m, para la adherencia entre la carpeta de rodamiento de concreto asfáltico en caliente AM3 y la base cementada, de la forma y dimensiones indicadas.

Rige el PLIEGO DE ESPECIFICACIONES TECNICAS GENERALES PARA RIEGOS DE LIGA CON EMULSIONES ASFALTICAS DE LA DIRECCION NACIONAL DE VIALIDAD EDICION 2017.

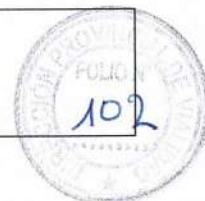

I. GENERALIDADES

La presente especificación refiere a la ejecución de los riegos de curado con emulsión asfáltica CRR-0, para las bases y subbases estabilizadas con ligante hidráulico; en la forma y dimensiones indicadas en los cálculos métricos.

Rige el PLIEGO DE ESPECIFICACIONES TÉCNICAS GENERALES PARA RIEGOS DE CURADO CON EMULSIONES ASFÁLTICAS DE LA DIRECCION NACIONAL DE VIALIDAD EDICION 2017

I. GENERALIDADES

La presente especificación refiere a los trabajos a ejecutar en los cruces con caminos rurales como también en el sector de rotondas.

Se ejecutarán conforme a los planos tipo indicados.

Los trabajos incluyen la ejecución, materiales y transportes y toda otra tarea necesarios para la correcta y completa terminación de los trabajos.

Para la construcción de los cordones cunetas rigen las especificaciones de hormigones, aceros y excavaciones indicadas en el presente pliego.

II. MEDICION Y FORMA DE PAGO

Se medirán por METRO LINEAL, y se pagarán al precio unitario de contrato establecido para el ítem correspondiente. El costo unitario cotizado incluye la ejecución, todos los materiales y su transporte, y toda otra tarea material y transporte necesarios para la correcta y completa terminación de los trabajos de acuerdo a esta especificación y a las órdenes que imparta la Inspección de obras.

1. DESCRIPCIÓN

La presente especificación refiere a la Señalización Horizontal de la obra que se realizará en un todo de acuerdo a las Especificaciones Técnicas Particulares de la DNV contenidas en el presente Pliego.- Rige también el Manual de Señalización de la DNV año 2012 de libre disponibilidad en Internet.- Rigen las siguientes modificaciones y/o aclaraciones complementarias:

Las expresiones "DNV" o "Dirección Nacional de Vialidad", se reemplazan mediante esta especificación por "DPV" ó "Dirección Provincial de Vialidad Santa Fe".

Para el caso de la señalización horizontal por pulverización $e=1.5$ mm - demarcación tipo "H.1 y H.1.1.", cuando se trate de calzadas de hormigón, la imprimación de color negro especificada se realizará en forma continua a los efectos del contraste adecuado entre la demarcación y la calzada.

La inspección de obra esta obligada a remitir muestras representativas de todos los materiales a utilizar en la demarcación horizontal prevista, al laboratorio de la DPV, debiendo contar con la aprobación correspondiente previo al comienzo de la ejecución.

Previo al comienzo de ejecución de la demarcación horizontal la inspección coordinará las visitas a la obra, que considere necesarias, con personal del laboratorio de la DPV (Dirección de Estudios y Proyectos – Subdiyet) para verificar que la calzada se encuentre en óptimas condiciones para la aplicación de los materiales de demarcación.

A los efectos del contralor de los trabajos desde su ejecución y hasta la Resolución de Recepción Definitiva rige el Pliego General de Bases y Condiciones Generales contenidas en el presente pliego.

2. RETROREFLECTANCIA

La medición de la reflectancia se efectuará con equipos Mirolux T12, sobre sectores de pavimentos planos, de textura no rugosa y perfectamente limpia, debiéndose prever el lavado previo con agua con frotamiento suave para no agredir la faja.

Deberán ser realizadas como mínimo 3 medidas en cada punto y el resultado deberá ser expresado por la media de las medidas. Se harán mediciones cada 1km como mínimo en cada faja.

La retrorreflectorización inicial de la señalización es producida por la aplicación de microesferas de vidrio tipo DROP-ON.- Se exigen los siguientes valores de retroreflectancia inicial y final a los efectos de la certificación de los ítems correspondientes.

Color	Retrorreflectancia mínima <i>microcandela</i> $lux \cdot m^2$	
	Inicial de colocación en obra	Final de garantía de obra
Blanco	250	180
Amarillo	220	140

3. SEÑALIZACION VERTICAL KILOMETRICA

La presente especificación refiere a la construcción y colocación, en la progresiva correspondiente, de señales verticales indicativas del kilometraje de la ruta.

Rige la especificación técnica Particular "SEÑALIZACIÓN VERTICAL" del presente Pliego y el plano tipo 8503 que se encuentra contenido en el "Pliego General de Planos Tipo para Ejecución de Obras Viales" de la Dirección Provincial de Vialidad de Santa Fe, con las siguientes modificaciones y exigencias que se indican a continuación.

La chapa del mojón se colocará atravesando por la parte central al poste, quedando tipo bandera, debiendo coincidir el extremo superior del poste con el superior de la chapa.

Las tuercas de los bulones quedarán bajo nivel de la madera con el objeto de dificultar actos de vandalismo. Así mismo para dificultar el robo del poste se compactará bien la tierra a los costados de los mismos en el momento de la colocación.

Los mojones se colocarán cada kilómetro en forma alternada con respecto a los dos sentidos de la ruta. Debe tenerse presente que el cartel debe poder leerse de ambos sentidos ya que tendrá la indicación de ambas caras de la chapa.

Con el objeto de no constituir obstrucción lateral, los mojones se colocarán del borde de la calzada a una distancia no menor de 1,80m ni mayor de 4m sobre terreno firme a nivel de banquina y preferentemente en el borde de ésta.

En casos especiales y con acuerdo de la Inspección de Obra podrán modificarse los valores de distancia para colocación de mojones.

II.1. CHAPA

Será con bordes redondeados y pintadas de ambos lados con pintura poliuretánica gris, tamaño 350mm de ancho por 400mm de alto.

II.2. LAMINAS

Se colocarán de ambas caras sobre la chapa ya que debe poder leerse de ambos sentidos de la ruta. La inscripción Km y el autoadhesivo reflectivo serán de aplicación en caliente.

La parte superior del cartel con una altura de 170mm por todo el ancho libre (280mm aproximadamente) se destinará para el fondo negro que dará marco a la letra blanca que consignará Km.

En la parte restante del cartel con fondo blanco y números negros se indicará el kilometraje correspondiente.

En cada mojón se utilizarán dos bulones para sostener la chapa al poste.

Cualquier costo generado por la fabricación y/o ejecución de la señalización vertical kilométrica no recibirá pago directo alguno, considerándose incluida en el precio del presente ítem.

4. PENALIDADES

Si la Contratista cometiera faltas o infracciones a esta especificación técnica particular se hará pasible a la imposición de multas que podrán variar según la importancia de la infracción a exclusivo juicio de la Repartición.



I. GENERALIDADES

La presente especificación refiere al trabajo de la colocación de TACHAS REFLECTIVAS (también denominadas "retroreflectoras") con el objeto de reforzar la señalización horizontal en los accesos y el puente.

Las mismas serán de doble cara y monocromáticas, debiendo ser blancas o amarillas en correspondencia con el color de la línea sobre la que se la coloca.

II. MATERIALES

Las tachas retroreflectoras de brillo normal deberán ser de policarbonato en cuyo caso deberán cumplimentar los demás requisitos de la Norma IRAM 3.536/85.

- **Retroreflexión:**

Reflexión en la que la radiación es reflejada en direcciones cercanas a la dirección de la radiación incidente, manteniéndose dicha propiedad dentro de amplias variaciones de la dirección de incidencia.

El sistema retroreflector de la tacha estará compuesto por microprismas en celdas estancas para evitar la introducción de agua y evitar de esta manera la pérdida de reflectividad de la misma.

- **Retroreflector:**

Superficie o dispositivo que, al recibir una radiación direccional, la refleja fundamentalmente por retroreflexión.

- **Elemento retroreflectante:**

Unidad óptica que produce el fenómeno de la retroreflexión.

- **Centro de referencia:**

Baricentro de la cara retroreflectora de la tacha.

- **Cara retroreflector**

Será el plano táctico formado por la superficie activa de los elementos retroreflectores.

- **Eje de Referencia:**

Es el eje horizontal que pasa por el centro de referencia y es perpendicular al borde inferior de la cara retroreflectora de la tacha.

- **Coeficiente de intensidad luminosa "R", también abreviado (CIL)**

Coeficiente de la Intensidad luminosa (I) del retrorreflector, por la iluminancia en un plano perpendicular a la dirección de la radiación incidente (E1).

$$R \text{ o } CIL = I / E1$$

Utilizando como unidades para:

- L: Candelas (Cd)
- E1: Lux (Lx)
- La unidad para "R" resulta: Cd/Lx

Nota: El coeficiente se expresa en candelas por lux o milicandelas por lux (mcd/lx)

Los métodos de ensayo, serán los que se hallan previstos en la Norma IRAM 10.036/93 "Definición y geometría para la medición de retrorreflexión".

El coeficiente de intensidad luminosa reflejado de las tachas (CIL verificado según dicho método para un ángulo de observación de 0,2° para los diferentes ángulos de incidencia) no será menor que el indicado en la tabla siguiente:

Para tachas de alto brillo:

Color de la tacha	Angulo de Inclinación [°]	CIL [mcd/lx]
BLANCO	0	1080
	+20	440
	-20	440
AMARILLO	0	640
	+20	260
	-20	260
ROJO	0	280
	+20	100
	-20	100
VERDE	0	360
	+20	140
	-20	140
AZUL	0	100
	+20	40
	-20	40



- Dimensiones de la tacha:

Ancho: Máxima dimensión horizontal de la tacha en posición de uso, medida perpendicularmente al eje del camino. El valor máximo será de 130 mm.

Largo: Máxima dimensión horizontal de la tacha en posición de uso, medida paralelamente al eje del camino. El valor máximo será de 110 mm.

Altura: Máxima distancia medida desde la superficie de la base de la tacha en posición de uso hasta su parte superior. El valor máximo será de 20 mm (no se considera el adhesivo).

III. REQUISITOS

Las tachas de alto brillo consistirán de un cuerpo exterior único, del policarbonato establecido en la norma ASTM D 3935 grado PC 110B34720 o superior. Su interior formará parte de un solo cuerpo conjuntamente con la carcasa para darle la resistencia mecánica requerida.

La base será la adecuada para permitir su efectivo anclaje o adherencia sobre el pavimento.

La superficie exterior del cuerpo de la tacha y en especial de las caras retrorreflectoras será lisa, sin cantos o bordes filosos.

El ángulo formado por la superficie del elemento retrorreflector y la base de la tacha será de $30^\circ \pm 2^\circ$.

Las tachas según se solicite reflejarán los colores blanco, amarillo, rojo, azul y verde.

Tendrán una o dos caras retrorreflectoras según pedido (mono o bidireccionales), ubicadas sobre planos inclinados y opuestos.

Las tachas bidireccionales podrán tener las dos caras retrorreflectivas monocolor o una de un color y la otra de otro color indicado en esta norma.

Cuando los elementos retrorreflectores de la tacha sean del mismo color, el cuerpo será de ese color.

Sólo será blanco o del mismo color de una de sus caras retrorreflectivas, cuando los citados elementos sean de distintos colores.

Las tachas retrorreflectivas llevarán marcados con caracteres legibles e indelebles, además de los que pudieran establecer las disposiciones legales vigentes en un lugar visible una vez instalada, la marca registrada o el nombre y apellido o la razón social del fabricante o responsable de la comercialización del producto.

IV. ENSAYOS QUE DEBE CUMPLIR

- Reflexión bajo lluvia

El coeficiente CIL de las tachas bajo lluvia, verificado según el art. 7.4 de la Norma IRAM 3536/85, no experimentará una disminución mayor que el quince por ciento (15%) del obtenido según 2.3.

- Resistencias a altas temperaturas

Las tachas ensayadas según art. 7.5 de la Norma IRAM 3536/85, durante 12 horas, no presentarán cambios de color, distorsión, ablandamiento, separación de materiales u otros deterioros ni experimentará una disminución de sus coeficientes CIL mayor que el quince por ciento (15%) del valor original.

- Resistencia a la radiación ultravioleta

Las tachas ensayadas según art. 7.6 de la Norma IRAM 3536/85, no presentarán cambios de color ni experimentará una disminución de sus coeficientes CIL mayor que el quince por ciento (15%) del valor original.

Dicho ensayo se llevará a cabo por un total de horas representativo a dos (2) años de radiación solar equivalente para la Ciudad de Buenos Aires.

- Resistencia a la compresión

Las tachas ensayadas según art. 7.7 de la Norma IRAM 3536/85, con una fuerza de 10 KN no presentarán rotura ni fisura.

- Planicidad

El error de planicidad de la base de las tachas verificado según art. 7.7 de la Norma IRAM 3536/85, no será mayor de 2 mm.

- Resistencia al impacto

Las tachas no deben demostrar resquebrajamiento o romperse al ser probadas de acuerdo a la Norma ASTM D2444 Tup A.

Se utilizará un peso de 1000 gramos desde una altura de un (1) metro. La tacha se debe colocar de tal forma que el martinete (Tup) caiga sobre la misma.

- Ensayo de coordenadas colorimétricas y valores que deben cumplir

Para este caso se utilizarán los valores y métodos descriptos en el punto 8 Anexo de la Norma IRAM 3536/85.

- Inspección y recepción

Para la selección y aprobación de las tachas se deberán cumplimentar con lo establecido en la Norma IRAM 3536/85.

V. ADHESIVOS

Se deberán usar adhesivos bituminosos de aplicación en caliente (Hot-Mell) cuyos requerimientos mínimos son los siguientes:

1) Serán de un componente de color negro y envasados de forma tal que no se peguen entre sí durante el almacenaje.

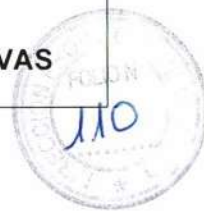

- 2) Tiempo de liberación al tránsito: máximo 10 minutos.
- 3) Rendimiento de aproximadamente 80-100 g. por tacha.
- 4) No deberá poseer solventes volátiles.

• Ensayos de adhesivos

1) TIEMPO DE ENFRIAMIENTO:

Es el tiempo que tarda el adhesivo en desarrollar una fuerza de cohesión de 11 kg/cm² sobre una superficie de hormigón y se medirá a cada una de las temperaturas que se indican a continuación:

TEMPERATURA (°C) {± 1°C}	TIEMPO DE ENFRIAMIENTO (MINUTOS)
25	10
15	7
5	2

2) PROPIEDAD TIXOTRÓPICA

Esta propiedad asegura que cuando el adhesivo, fundido a su temperatura de aplicación es aplicado al piso, permanece como una masa cohesiva y no se correrá hasta que empiece a enfriarse.

3) Propiedades del adhesivo

Propiedad	Mínimo	Máximo	Método
Punto de ablandamiento (°C) {R&B}	90	115	ASTM D 36
Temp. de inflamación (vaso cerrado) (°C)	288		ASTM D 92
Temperatura recomendada de colada (°C)	180	220	
Vida útil en envase (Años)	2		

4) Composición de adhesivo

Propiedad	Mínimo	Máximo	Método
Ligante (%)	25	35	IRAM 1212
Material libre de Ligante (%)	65	75	IRAM 1212
Granulometría del Material de Ligante (% pasaje Malla 100)	100		IRAM 1212



5) ENVASADO Y ROTULADO

El adhesivo será envasado en envases de cartón corrugado revestidos internamente con antiadherente, los que se podrán estibar apropiadamente.

Deberá constar el nombre del fabricante y su dirección. El nombre "Adhesivo Bituminoso para Tachas Reflectantes" deberá figurar en lugar visible. Los envases serán de 25 +/- 2 kg cada uno.

VI. INSTALACIÓN DE TACHAS

Se limpiará la superficie del pavimento a los fines de que la misma quede perfectamente seca y libre de aceite, grasa o de cualquier otro material ajeno al mismo.

Se premarcará la ubicación de las tachas y la Supervisión y/o Inspección comprobará su alineación.

Para las tachas sin perno se aplicará el adhesivo en la superficie de la tacha y en el pavimento.

Se deberá aplicar suficiente presión manual a la tacha inmediatamente después, con el fin de cubrir completamente el perímetro de su base.

Se deberá tener cuidado en no ejercer una presión excesiva sobre la tacha a fin de no obtener una insuficiencia de adhesión por expulsión indebida del material debajo de la tacha.

Cuando las condiciones climáticas no lo permitan, tal el caso de lluvias o inmediatamente después de ellas y mientras el pavimento continúe mojado o húmedo, o cuando la temperatura del pavimento sea inferior a 5°C, no se aplicarán las tachas.

VII. EQUIPO MÍNIMO A UTILIZAR EN OBRA

A los fines de la instalación, el CONTRATISTA deberá disponer y utilizar el siguiente equipo mínimo de obra, en las cantidades que le permitan ejecutar la tarea de acuerdo al cronograma oportunamente aprobado:

- Elementos para barrido y cepillado de escombros y superficie;
- Sistema para preparación y aplicación de adhesivo, espátulas y otros elementos necesarios para la premarcación, limpieza y aplicación de la tacha.

VIII. GARANTÍA

El Contratista deberá garantizar por el término de UN (1) año, las propiedades de la tacha, no aceptándose adhesión deficiente, rotura o pérdida de retrorreflexión haciéndose responsable del reemplazo de igual cantidad a las defectuosas, en caso de superar los siguientes porcentajes de desperfectos:



Tiempo (meses)	Rotura (%)	Adhesión Deficiente (%)	Pérdida de Brillo (%)
6	10	10	10
12	20	20	20

IX. FORMA DE MEDICIÓN

La ejecución completamente finalizada, aprobada y de acuerdo a la cantidad autorizada por la Inspección de Obra en un todo de acuerdo a la presente especificación, se medirá por unidad (N°) de tachas reflectivas colocadas, divididas en los siguientes sub-ítems:

- 1) TACHAS BICOLORES, Rojas y blancas;
- 2) TACHAS MONOCOLORES, amarillas;

X. FORMA DE PAGO

Las cantidades de ejecución medidas y aprobadas en las formas especificadas, se pagarán al precio unitario de contrato para el ítem de contrato "Señalización Horizontal Reflectiva" y sus respectivos Sub-ítems:

- 1) "TACHAS BICOLORES, Rojas y blancas";
- 2) "TACHAS MONOCOLORES, amarillas";

Los que serán compensación total por todos los trabajos de provisión y colocación de la totalidad de los materiales intervinientes, mano de obra, equipos, combustibles, herramientas; gastos generales, beneficios y todo otro costo necesario para la correcta ejecución de las tareas y no pagado en otro ítem del contrato.- Se exige la colocación de las "ESCUADRAS REFLECTANTES, en barandas puentes que no recibirán pago directo. Su costo estará incluido dentro del ítem principal "Señalización Horizontal Reflectiva" del Contrato.

1. DESCRIPCIÓN

En la obra existe un cruce ferroviario en el que se deberá ejecutar la señalización vertical y horizontal correspondiente, conforme a la Resolución SETOP 7/81, y al anexo L – Decreto 779/95 – Art. N° 22 de la Ley N° 24.449 y manual DNV

Se previó la señalización de ambos cruces ferroviarios con las actuales condiciones.

La señalización horizontal se ejecutará conforme a las especificaciones técnicas de DNV y de acuerdo a Planos respectivos.

A manera ilustrativa se muestran los gráficos y geometrías a emplear, los cuales deberán respetar los colores según la Normativa especificada.

Cordón separador de pavimento: La señalización horizontal del pliego incluye la ejecución de un cordón separador de calzadas conforme las normas vigentes, cuyo esquema se presenta seguidamente:

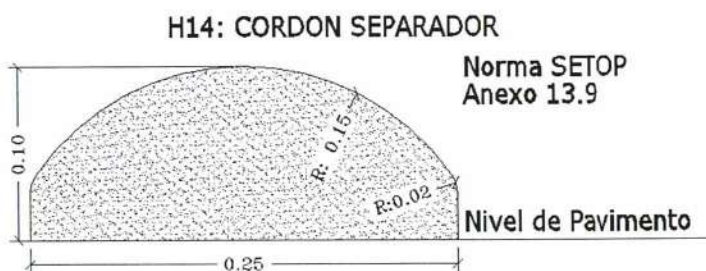

Para la materialización de la señal H 14, se construirá con hormigón H-25 s/Cirsoc 201-2005 y será señalizado con pintura termoplástica por pulverización de 1.5 mm, color amarillo, de acuerdo a lo especificado en la especificación de señalización horizontal respectiva.- La Contratista deberá prever la metodología constructiva para adherir el cordón convenientemente a la carpeta asfáltica anclándolo adecuadamente a los efectos de evitar su desprendimiento

Medición y pago Se medirá y pagará por metro lineal incluyendo la ejecución, materiales y transportes correspondientes de acuerdo a la presente especificación

1. DESCRIPCIÓN

Rige el Manual de Señalización Vertical Oficial 2017 de la DNV con mas los planos tipo N°"8507" y "8509 BIS" que se encuentran contenidos en el Pliego, con más las siguientes modificaciones complementarias y de cumplimiento obligatorio para la Contratista.

Este ítem consistirá en la ejecución del Señalamiento Vertical y delineadores de acuerdo a las dimensiones y características de los materiales que se especifican más adelante.

Los trabajos se deberán ejecutar en un todo de acuerdo con estas especificaciones, a los planos de señalización vertical, a las órdenes dadas por la Inspección.

Se adopta el Sistema de Señalización Vial Uniforme publicado como Anexo L del Reglamento 692/92 en el Boletín Oficial del 27/6/94, Decreto 875/94.

2. MATERIALES

Las señales y delineadores estarán confeccionadas en placas de aluminio fijadas sobre parantes de madera que deberán cumplir con las siguientes especificaciones técnicas:

2.1.- **PLACAS DE SEÑALIZACION LATERAL**: Las placas serán de acero galvanizado de (tres) 3 mm de espesor – Recubrimiento mínimo Z275 – que respondan a la Norma IRAM-las U 500-214:2002. El Contratista deberá presentar certificado autenticidad de cumplimiento de la norma IRAM citada.- Las dimensiones de las placas responderán al plano Tipo DPV N° 8509

a) Preparación de la Placa: Previamente a la aplicación de las láminas, se limpiarán con líquidos desengrasantes y se dejarán secar para luego efectuar un trapeado con solventes adecuados que permitan eliminar todas las partículas grasas que hayan quedado.- El desengrasado se podrá efectivizar por los siguientes medios:

- Mecánico: utilizando abrasivos en polvo y viruta de acero de buena calidad, limpiando muy bien la superficie con solvente de buena calidad, y secando luego prolijamente las superficies sin dejar rastros de humedad superficial ni de pelusas.

- Químico: mediante la inmersión de las placas bateas con ácido fosfórico al 7%; los baños deberán tener un PH = 10 para no decapar el metal. Posteriormente con agua limpia se enjuagarán y se secarán bien, sea a corriente de aire o con trapos, sin dejar muestras de humedad o pelusas. La primera mano de pintura de fondo o imprimación deberá darse lo antes posible, a lo sumo dentro de las 24 horas del tratamiento de superficie.

b) Pintura De La Cara Posterior De La Placa. Una vez desengrasada se le dará una mano de pintura primaria destinada a dar adherencia al conjunto de revestimiento y a protegerlo, que deberá ser: adherente, flexible, resistente a la humedad y deberá tener una acción preservante sobre el metal. Será basándose en resinas vinílicas (butiral vinílico) y comprenderá dos elementos: - Una solución de base pigmentada al cromato de zinc. - Una solución endurecedora con ácido fosfórico dosado. 9 Antes de efectuarse la aplicación de las pinturas de terminación deberá dejarse secar muy bien la capa de pintura primaria. En el caso de observarse defectos de superficie, los mismos se corregirán con enduidos y/o masillas.

c) Pinturas De Terminación: Podrán ser de dos tipos: - Esmaltes sintéticos: de alta resistencia al impacto, por simple agitación con una espátula, deberán formar una mezcla homogénea, presentando una completa dispersión del pigmento en el vehículo, sin contener restos de partículas secas, ni gruesas, ni otros materiales extraños. Al secar formarán una película uniforme, dura de gran resistencia a la intemperie. La pintura deberá ser aplicada a soplete y será de color gris mate. El secado podrá ser al aire o por horneado con un tiempo de secado al tacto, máximo de una hora. - Esmaltes de Tipo Vinílico de gran resistencia a la acción de ácidos débiles, sales marinas y corrosión.

d) Ensayo De Adherencia: Con una aguja bien afilada se rayará la superficie pintada de la placa hasta el metal, con trazos perpendiculares equidistantes de 1 mm. Se dibujarán así cuadrados de 1 mm. de lado. Ningún cuadrado del revestimiento deberá desprenderse ni presentar rotura en los bordes. Tampoco han de desprenderse de la superficie del metal si se pega y despegue una tela adhesiva.

e) Ensayo De Rayado: Al inclinar a 45° la mina de un lápiz de dureza H y empujando sobre el revestimiento, el mismo no presentará rayaduras.

f) Material Reflectante: Serán láminas de Alto Impacto Visual (gran angularidad). El color de la lámina deberá ser acorde a los niveles requeridos en la Norma IRAM 3952. La reflectividad mínima requerida para el color blanco será de 400 cdl.lux/m², medida de la siguiente forma: Angulo de observación: 0,2° Angulo de entrada: -4° El factor Y de luminancia deberá ser como mínimo de 40 %. La vida útil de la lámina reflectiva deberá ser como mínimo de diez (10) años y mantener al cabo de ese tiempo un 80% de reflectividad original al cabo de ese tiempo. La fluorescencia de la lámina reflectiva, deberá estar garantizada por su fabricante y por escrito por dicho período. Se deberán utilizar para la confección de señales, materiales compatibles que no afecten ni deterioren la calidad y reflectividad de las mismas. Estos materiales abarcarán la lámina reflectiva en todos sus colores y presentaciones además de las 10 láminas de color amarillo – limón fluorescente, los vinilos y/o tintas que se utilicen en la confección de la señal. Todo material compatible a utilizar, deberá estar garantizado por escrito por su fabricante, en lo que a Reflectividad se refiera. El material reflectante a utilizar en la confección de

las señales será de color blanco, amarillo o naranja, según corresponda a la señal o al delineador y los tonos de los colores responderán a los adoptados internacionalmente para la señalización vertical vial. La lisura de la superficie posibilitará que aún cuando se frotare sobre ella vigorosamente cenizas, tintas, lápiz, etc., ésta no presentará marcas y/o manchas, y una vez aplicadas sobre placas metálicas, su brillo será uniforme en cualquier posición. Los talleres de confección de señales deben tener probada experiencia en la tarea señalada. Deberán poseer capacidad técnica y operativa propia para realizar tareas de: Corte de Chapa Ploteo Pintura Laminado Armado de la Señal Almacenamiento Estiba Todo lo expresado será verificado por la Inspección

g) Adhesivo: La cara posterior de la lámina reflectiva contendrá una capa de adhesivo reactivable por calor, lo suficientemente uniforme de manera que al reactivarlo no presente arrugas, ampollas, o manchas una vez aplicada la lámina sobre chapas. El adhesivo, vendrá protegido por un papel fácilmente removible por pelado sin mojar en agua u otro solvente; debiendo formar un vínculo durable de la lámina en sí, resistente a la corrosión y a la intemperie y adherirse a temperatura de 90°C. Luego de 48 horas de aplicada la lámina, el adhesivo será lo suficientemente duro para resistir el desgaste y dañado durante el manipuleo; suficientemente elástico a bajas temperaturas y suficientemente fuerte para resistir el arrancado de la lámina de la superficie a la que fuera aplicado, cuando se aplique una fuerza de 2,250 kg. cada 2,5 cm de ancho, conforme a ASTM D-903-49. El adhesivo no tendrá efectos mohos sobre la lámina reflectiva y será resistente a los hongos y bacterias.

h) Generalidades: Las láminas reflectivas serán suficientemente flexibles como para admitir ser cortadas en cualquier forma y permitir su aplicación conformándose moderadamente a relieves poco profundos. El poder reflectivo deberá ser mantenido hasta el 90% de su total, en condiciones ambientales de lluvia, niebla, y permitir una total y rápida limpieza de mantenimiento luego de un eventual contacto con aceites, grasa y polvos. La superficie de láminas reflectivas será resistente a los solventes y podrá ser limpiada con nafta, aguarrás mineral, trementina, metanolxilol o aguas jabonosas.

2.2.-PARANTES:

Para el apoyo de los carteles se utilizarán postes de madera, de longitud y cantidad necesaria para que cumplan con la profundidad de enterramiento y la altura de colocación. Detrás de la placa metálica se colocarán listones transversales para brindar rigidez a la estructura de sostenimiento de sección adecuada para lograr dicha rigidez:

NOMBRE IRAM	NOMBRE BOTANICO	NOMBRE VULGAR
Quebracho Colorado Santiagoño	Schinopsis lorentzii	
Cebil Colorado	Anadenanthera macrocarpa	Curupay
Caldén	Prosopis caldenia	
Algarrobo Negro	Prosopis nigra	Ibopé-hu - árbol negro
	Tabebuia spp	Lapacho
	Caealpinia paraguarensis	Guayacan
	Astronium balansae	Urunday

En caso de no existir en plaza las especies precedentemente enunciadas, el Contratista propondrá a la D.P.V. la nómina alternativa de aquellas que, cumpliendo con similares características, satisfagan el requerimiento previsto. Es de suma importancia que los postes de los carteles, al ser embestidos por los vehículos, se astillen para que el impacto sea menos agresivo; es responsabilidad de la Contratista testear este requerimiento.

La escuadría será de 3"x 3" o de 4"x 4" según corresponda, o salvo que el cálculo efectuado por la Contratista diera postes de mayor dimensión. Se admitirán para los espesores las tolerancias indicadas por norma IRAM 9560, cuando se trate de postes sin cepillar. Para aquellos que fueron cepillados por maquinado se admitirá que pueden reducir su sección según normas IRAM 9560, es decir +/- 4 (cuatro) milímetros por cara.

A fin de rigidizar las placas de gran tamaño y evitar alabeos de la misma se emplazarán entre los dos postes sostén dos travesaños (varillas o tiretas) de madera dura de 3"x 1 ½" y largo igual al ancho de la chapa de que se trate. Estos travesaños se encastrarán en los postes verticales y el encastre en estos será de 3" en sentido longitudinal y 1½" en el sentido transversal, debiendo coincidir la colocación de los travesaños con las perforaciones practicadas para los bulones de fijación de la placa, lográndose de esta manera no solo fijación de la placa, sino también la de los travesaños.

Pintura: Los parantes serán pintados con una mano de pintura asfáltica base a fin de darle imprimación y dos manos de esmalte sintético color gris acero mate, similar al de la cara posterior de las placas. Al tramo que va empotrado en la tierra se le dará una mano de pintura asfáltica negra. Se deberán colocar en todos los parantes la sigla D.P.V. en forma vertical con pintura negra (planograf o esmalte sintético) con letras de 10 cm. de alto, debajo del borde inferior de la placa en la parte frontal del parante y a mitad de su longitud en la parte posterior del mismo.

2.3.-**BULONES**

Para fijar las chapas de las señales a los postes se emplearán bulones de aluminio torneado, aleación tipo 6262 y temple T-9 según catálogo de Káiser o designación ASTM B211/65, con cabeza redonda o gota sebo, cuello cuadrado de 9 ½ mm de lado, vástago de 9 mm y 100 mm de largo con un roscado de tuerca no menor de 3 cm. La correspondiente tuerca será cuadrada de 15 mm de lado y un espesor de 5 mm. La arandela deberá ser de aleación 1.100 temple H-18 para bulón de 9 mm de diámetro, con espesor de 2mm y con diámetro externo similar al de la cabeza del bulón. La cabeza del bulón deberá estar reflectorizada con el mismo material y color que el correspondiente al de la superficie de la placa donde se ha efectuado el agujereado para el paso del bulón.

3. FORMA DE EJECUTAR LOS TRABAJOS - EQUIPOS Y ELEMENTOS:

A los efectos de la cotización del ítem se establecen las siguientes condiciones:

La Contratista está obligada a proveer los carteles, soportes, elementos de fijación y todos aquellos los elementos necesarios para ejecutar la señalización Vertical Lateral especificada para la obra, incluyendo la colocación final de los carteles en la obra.

La inspección de obra exigirá que la calidad de los elementos a proveer y/o colocar sea conforme a la presente especificación y podrá exigir el cambio o retiro de los elementos que no resulten aptos o aceptables para llevar a cabo los trabajos especificados.

ALTURA MÍNIMA DE LETRAS PARA SEÑALES INFORMATIVAS LATERALES EN RUTAS

UN RENGLÓN: 25 cm (Serie C – D)

TRES RENGLONES: 18 cm (Serie C – D)

4. MEDICION Y FORMA DE PAGO

La ejecución, materiales y transportes necesarios para realizar y colocar toda la señalización vertical indicada en los planos y planillas correspondientes, se medirán y pagarán por metro cuadrado (m²) de superficie de cartelera colocada y aprobada por la Inspección de obras, al precio unitario cotizado para el correspondiente ítem de contrato. Dicho valor será compensación total por todos los gastos de adquisición de materiales, mano de obra, construcción del cartel y sus elementos de fijación, colocación en el lugar, todos los gastos de transporte de materiales, herramientas y equipos necesarios para la correcta terminación de los trabajos, gastos generales, beneficios y todo otro costo necesario para la correcta ejecución de las tareas y no pagado en otro ítem del contrato; incluyendo también el retiro de las señales existentes y su carga, transporte y descarga a la Jefatura de zona de la DPV que corresponda ó donde la Inspección de Obra lo disponga.

Queda incluido en el presente Ítem la ejecución materiales y transportes de los mojones kilométricos a colocar s/ETP.



DIRECCIÓN
GENERAL DE
PROYECTOS

ESPECIFICACIÓN TÉCNICA PARTICULAR
SEÑALIZACION VERTICAL



1. DESCRIPCIÓN

La presente especificación refiere a la inscripción institucional calada que se debe ejecutar en la cartelería definitiva de obra.

Rigen los planos tipos “4142bis” y “8507bis”, con las siguientes modificaciones y exigencias que se indican a continuación.

2. PROCEDIMIENTO

2.1 INSCRIPCIÓN CALADA

A toda señalización vertical que se utilice en la obra, con fines definitivos (no se considera la cartelería de obra en construcción), se le realizarán inscripciones caladas con la leyenda “**DPV – SANTA FE – RP13**” o “**DPV – SANTA FE – RP66**”, según corresponda.

El tamaño de las letras será:

- Para carteles de dimensiones mayores a 0,75m²: 5(cinco) centímetros de alto y 4(cuatro) centímetros de ancho.
- Para carteles de dimensiones menores a 0,75m²: 4(cuatro) centímetros de alto y 3(tres) centímetros de ancho.

En todos los casos las letras caladas no deberán superponerse con los gráficos, letras o números propios de la señal, evitando confusiones en su información.

2.2 EJEMPLO



3. FORMA DE PAGO:

Las operaciones y gastos necesarios para realizar la inscripción calada en la totalidad de la señalización vertical a colocar, como así también toda otra operación necesaria para el normal desarrollo de los trabajos previstos; **no recibirán pago directo alguno**, considerándose los incluidos dentro del ítem de contrato "Señalización Vertical".

1. GENERALIDADES:

El presente Ítem corresponde a los trabajos de ejecución de las ménsulas para colocación de señalización vertical en sectores de rotondas, incluidas en el presente pliego.- Rige la especificación de Señalización Vertical contenida en el presente pliego.

2. DIMENSIONES REQUERIDAS PARA LA MENSULA: Se establece la geometría general requerida para la ménsula de señalización:

a) Vista de frente - Esquema general orientativo

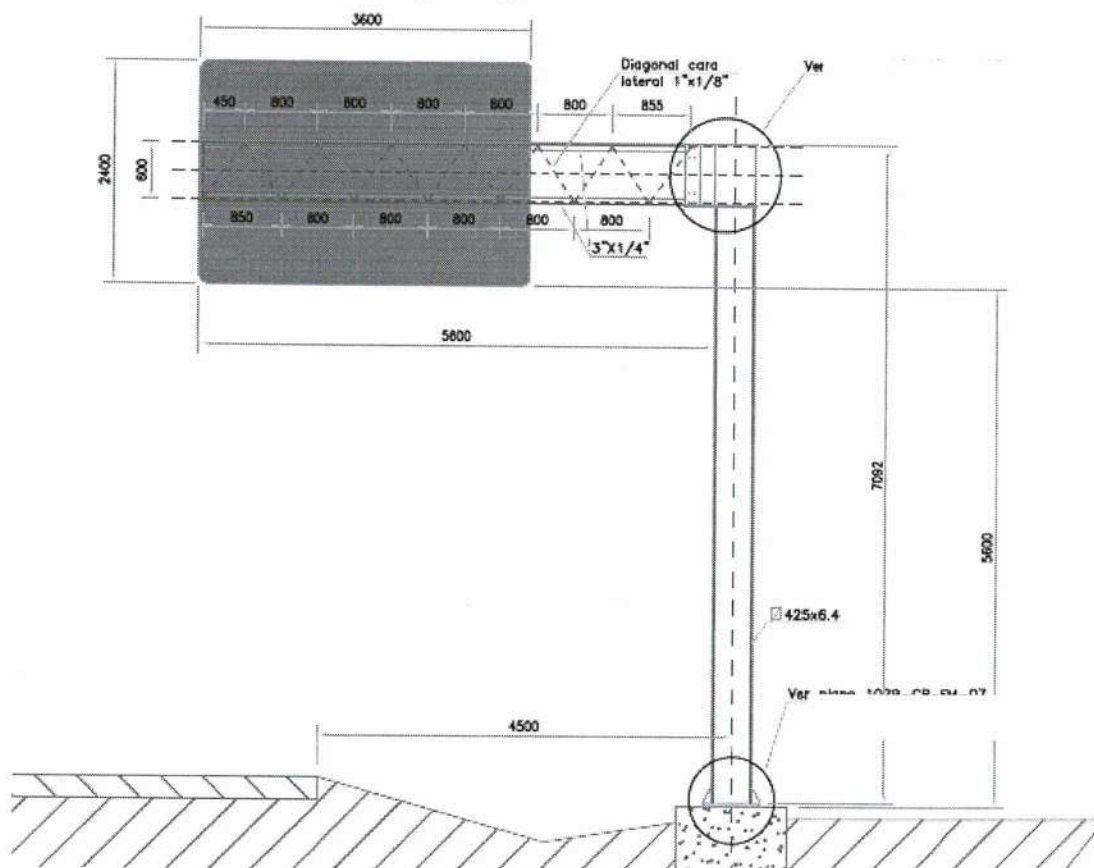

b) Vista de frente – Leyenda - ejemplo

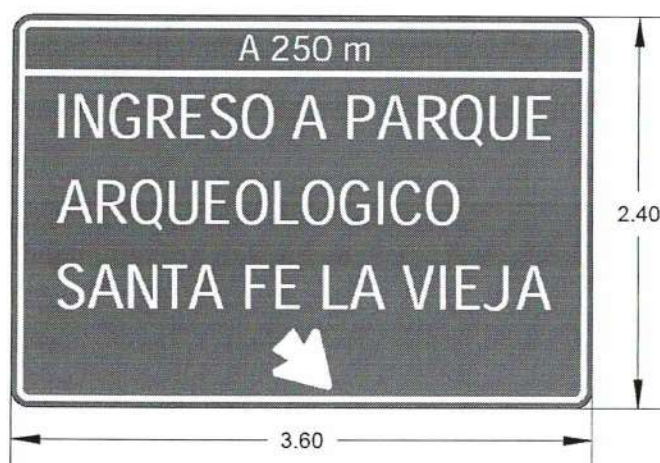

c) Vista de superior de la Ménsula - Esquema general orientativo

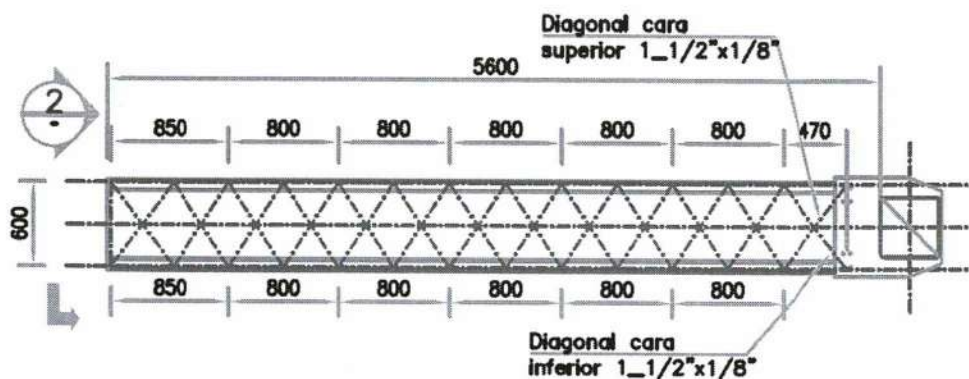

d) Vista en Corte de la Mensula - Esquema general orientativo

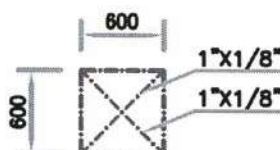

3. DISEÑO ESTRUCTURAL

El proyecto ejecutivo definitivo de la estructura metálica de acero y fundaciones de hormigón armado será elaborado por la Contratista respetando las siguientes especificaciones técnicas.

Se exige la presentación de la memoria de cálculo de dimensionamiento y verificación de todos los elementos estructurales metálicos y sus medios de unión como son la viga reticulada; monoposte; placa de anclaje a fundación, pernos de anclaje, dimensionamiento de cartelas; cálculos de uniones soldadas. Complementariamente realizará el dimensionamiento y verificación de la fundaciones de la estructura

Son de aplicación a los cálculos las siguientes normas y recomendaciones:

REGLAMENTO CIRSOC 101 - 2005	Cargas y sobrecargas.
REGLAMENTO CIRSOC 102 - 2005/84.	Acción del viento.
REGLAMENTO IMPRES-CIRSOC 103.	Construcciones sismorresistentes
REGLAMENTO CIRSOC 201-2005.	Estructuras de hormigón.
REGLAMENTO CIRSOC 301-2005 .	Estructuras de acero

El diseño deberá cumplir con lo estipulado en el Manual de Señalamiento Vertical de la Dirección Nacional de Vialidad en cuanto a dimensiones, distancias al borde de la calzada y características de la estructura en general.

4. DOCUMENTACION TECNICA

La documentación técnica del proyecto estructural se compondrá de planos estructurales, detalles constructivos y memoria de cálculo. Toda la documentación técnica será rubricada

por profesional matriculado competente en la materia y contar con el correspondiente visado del Colegio Profesional respectivo.

5. ELABORACION DE LA OFERTA:

El Oferente deberá cotizar el Ítem "Ménsula para señalización vertical". Presentará también los análisis de precios correspondientes incluyendo la elaboración del proyecto ejecutivo, la ejecución, materiales y transportes necesarios para la correcta y completa terminación de los trabajos contratados para satisfacer el objeto de la obra.

6. DOCUMENTACIÓN DEL PROYECTO EJECUTIVO

La Contratista deberá presentar la documentación completa del proyecto estructural con la cual se va a construir la obra, la que será sometida a la aprobación por parte de la DPV..

Se deberá presentar con carácter obligatorio la siguiente documentación como mínimo:

- a) Plano de detalles de la estructura
- b) Memoria de cálculo estructural completa
- c) Cálculos Métricos detallados.
- d) Especificaciones técnicas particulares

El Contratista deberá presentar esta documentación dentro de los treinta (30) días a partir de la firma del Contrato y no podrá dar inicio a los trabajos de señalización sin la previa aprobación del Proyecto y la autorización de la Inspección de obra. Se exigirá la presentación de todos los archivos correspondiente en formato digital PDF y CAD editables.

7. CONOCIMIENTO DEL LUGAR DE LAS OBRAS

La presentación de la propuesta implica por parte del Contratista el conocimiento del lugar de ejecución de las obras, todas las informaciones necesarias para presupuestar los trabajos, condiciones climáticas, características del terreno, medios de comunicación y transporte, precio y facilidad para obtener materiales y mano de obra.

Por lo tanto su presentación compromete el perfecto conocimiento de las obligaciones a contraer y la renuncia previa a cualquier reclamo posterior a dicha presentación, basado en el desconocimiento del lugar de la construcción de las obras.

8. MEDICION Y FORMAS DE PAGO

La ejecución de la ménsula para señalización vertical incluida en el presente pliego se medirá y pagará por unidad (U) al precio unitario cotizado para el Ítem correspondiente del Cálculo Métrico de acuerdo a los planos de proyecto y estas especificaciones técnicas.

El precio unitario cotizado incluye la elaboración del proyecto ejecutivo; la ejecución, materiales y transporte correspondiente a las ménsulas; y toda otra tarea, material y transporte necesarios para la conclusión de los trabajos.

1. DESCRIPCIÓN

La presente especificación refiere a la posición del señalamiento de una alcantarilla transversal.

Rige la Especificación Técnica Particular "SEÑALAMIENTO VERTICAL" del presente Pliego y los planos tipos "8504", "8507bis" y "8509"; que se encuentran contenidos en el presente Pliego, con las siguientes modificaciones y exigencias que se indican a continuación.

2. PROCEDIMIENTO

Se colocarán 2 (dos) señales por cada sentido de circulación, o sea 4 (cuatro) por cada alcantarilla transversal.

Las señales utilizadas serán paneles de prevención del tipo P2(b) según la nomenclatura de la ley nacional 24449, provincial 11583 y decreto reglamentario 2311/99 y el plano tipo N° 8507 'BIS'.

En todas las alcantarillas transversales se colocarán las señales especificadas según plano tipo N° 8504, disponiéndolas de la siguiente manera:

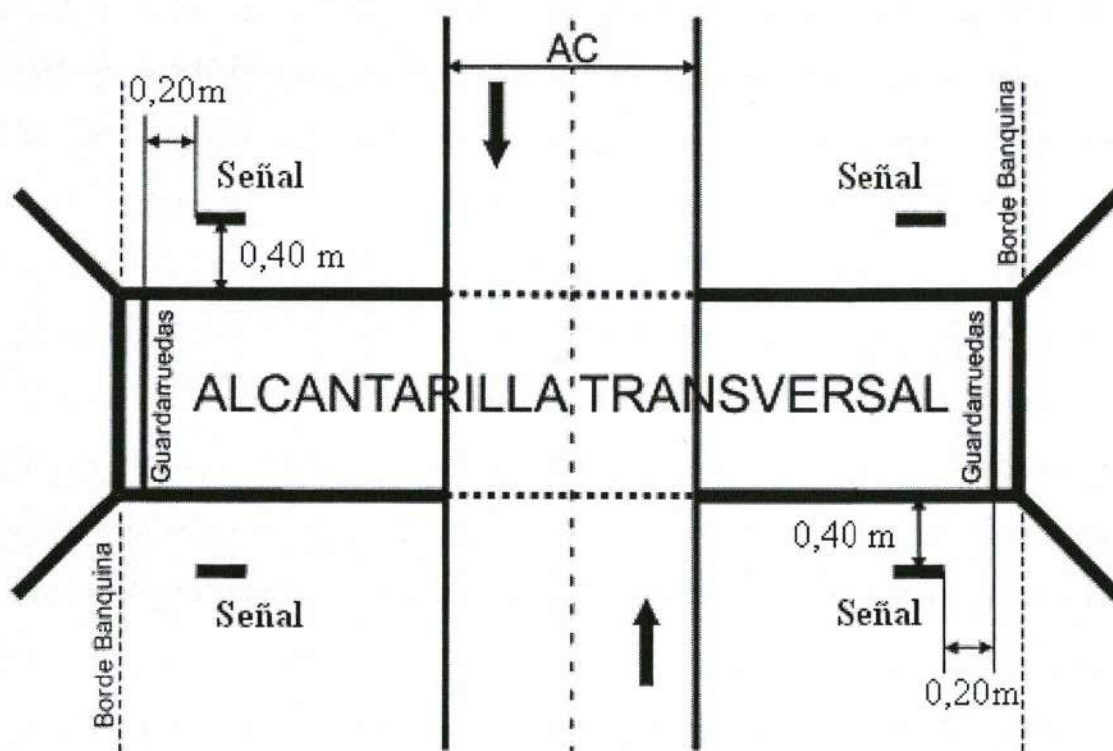

Las señales deberán verse para quien circule por su mano derecha, por tal motivo corresponderá ubicarlas a 0,40m antes del comienzo de la alcantarilla, y separadas 0,20m desde la alineación interior del guardarruedas hacia la calzada.

La altura superior de la señal estará a +0,90m de la cota de rasante en esa sección transversal.

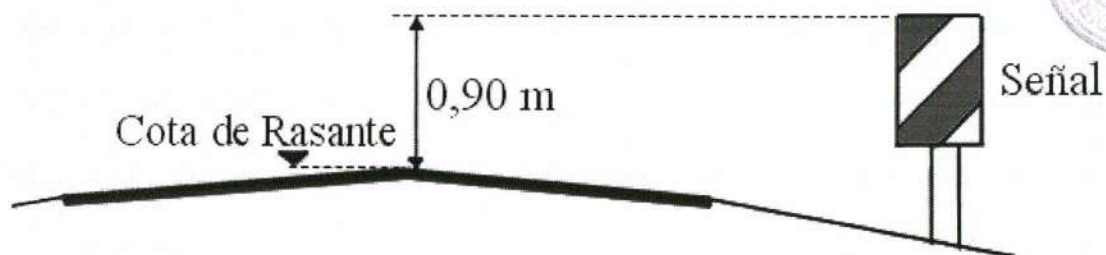

3. MEDICIÓN Y FORMA DE PAGO

La tarea contratada completamente finalizada, aprobada y de acuerdo a la cantidad autorizada por la Inspección de Obra en un todo de acuerdo a la presente especificación no recibirá pago directo alguno. Su costo se considera incluido en el ítem "Señalización vertical" e incluye materiales, herramientas, mano de obra, gastos de traslado, emplazamiento y cualquier otro gasto necesario para llevar adelante la tarea correctamente, como así también el mantenimiento de la cartelería colocada hasta la Recepción Definitiva de la Obra.



I. DESCRIPCIÓN

La presente especificación refiere a la construcción y colocación, en la progresiva correspondiente, de señales verticales indicativas del kilometraje de la ruta.- Rige la especificación técnica Particular "SEÑALIZACIÓN VERTICAL" del presente Pliego de la Dirección Provincial de Vialidad de Santa Fe, con las siguientes modificaciones y exigencias que se indican a continuación.

II. MATERIALES

II.1. CHAPA

Será con bordes redondeados y pintadas de ambos lados con pintura poliuretánica gris, del tamaño indicado en el siguiente esquema:

II.2. LAMINAS

Se colocarán de ambas caras sobre la chapa ya que debe poder leerse de ambos sentidos de la ruta. La inscripción Km y el autoadhesivo reflectivo serán de aplicación en caliente.

La parte superior del cartel se destinará para el fondo negro que dará marco a la letra blanca que consignará el nombre de la ruta.

En la parte restante del cartel con fondo blanco y números negros se indicará el kilometraje correspondiente.

En cada mojón se utilizarán dos bulones para sostener la chapa al poste.

III. PROCEDIMIENTO

La chapa del mojón se colocará atravesando por la parte central al poste, quedando tipo bandera, debiendo coincidir el extremo superior del poste con el superior de la chapa.

Las tuercas de los bulones quedarán bajo nivel de la madera con el objeto de dificultar actos de vandalismo. Así mismo para dificultar el robo del poste se compactará bien la tierra a los costados de los mismos en el momento de la colocación.

Los mojones se colocarán cada kilómetro en forma alternada con respecto a los dos sentidos de la ruta. Debe tenerse presente que el cartel debe poder leerse de ambos sentidos ya que tendrá la indicación de ambas caras de la chapa.

Con el objeto de no constituir obstrucción lateral, los mojones se colocarán del borde de la calzada a una distancia no menor de 1,80m ni

mayor de 4m sobre terreno firme a nivel de banquina y preferentemente en el borde de ésta.

En casos especiales y con acuerdo de la Inspección de Obra podrán modificarse los valores de distancia para colocación de mojoneros.

DISEÑO GEOMETRICO DEL CARTEL

Poste de madera dura de 3" x 3" pintado de gris.-
Chapa de aluminio aleación 5052, temple H38 y/o acero galvanizado de 2 mm de espesor, de 0,52 m x 0,40 m.
Reflexivo ambas caras en 0,495 m x 0,40 de superficie exterior, fondo blanco y tercio superior negro, letras y números para identificación de la Ruta Nacional en color blanco, progresivas en negro.-

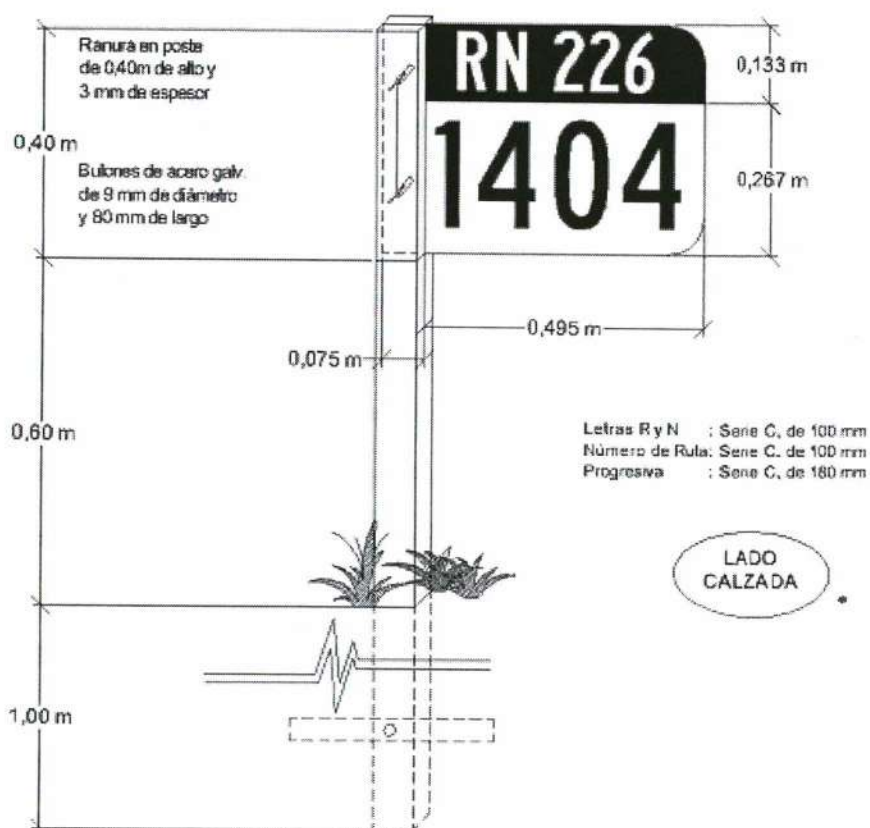

IV. MEDICIÓN Y FORMA DE PAGO

La tarea contratada completamente finalizada, aprobada y de acuerdo a la cantidad autorizada por la Inspección de Obra no recibirá pago directo su costo será considerado incluido en el Item Señalización Vertical exigiéndose como obligatoria su ejecución para el otorgamiento de la Recepción Definitiva de la Obra.

A) INFORMACIÓN BÁSICA PARA EL PROYECTO

El presente Ítem corresponde al pintado de columnas de iluminación en las intersecciones y travesías urbanas atravesadas por el proyecto y el recambio por luminarias de tecnología LED en las mismas.

1. NIVEL DE ILUMINACIÓN

La Contratista deberá garantizar el cumplimiento del nivel de iluminación para alcanzar los niveles de iluminación corresponde, para las diferentes calzadas, las siguientes características requeridas deberá verificar:

- Emed ≥ 27 lux iniciales
- Emin / Emax $\geq 0,25$ (G2)
- Emed banquina derecha / Emed $\geq 0,5$
- Emed banquina izquierda / Emed $\geq 0,5$

2. ELABORACION DE LA OFERTA:

El Oferente deberá cotizar los ítems de la obra de iluminación detallado en el proyecto contenido en el Pliego de licitación.- Presentará también los análisis de precios correspondientes incluyendo la ejecución, materiales y transportes necesarios para la correcta y completa terminación de los trabajos contratados para satisfacer el objeto de la obra.

3. PROYECTO DE OFERTA:

3.1. Los Oferentes consignarán las cantidades de obras a ejecutar y sus correspondientes precios unitarios a fin de obtener el Presupuesto correspondiente al proyecto de iluminación que se licita en el presente Pliego

3.2. Al momento de la presentación de la Oferta el Oferente está obligado a presentarla siguiente documentación técnica:

- a) Memoria de cálculos luminotécnicos de las calzadas a iluminar considerando los anchos de calzada del proyecto y conforme a la luminaria que ofrece para la ejecución de la obra mediante el uso de un software como Dialux con las curvas características de la luminaria cotizada
- b) Deberá detallar Marca y modelo de los productos ofrecidos para materializar el proyecto que se licita.
- c) Constancia fehacientemente documentada de garantía IRAM homologada por ensayos de organismos oficiales reconocidos.- Esta cláusula es OBLIGATORIA para todos los productos que el Oferente presente en la Oferta.
Constancia fehaciente de productos homologados por IRAM con la presentación de los ensayos que acrediten el sello correspondiente
- d) Cómputos Métricos detallados.
- e) Especificaciones técnicas particulares

Aquellos Oferentes cuyas ofertas no respeten lo mencionado serán intimados a presentar la documentación en un plazo de 48 horas.- No obstante ello al momento de la ejecución de la obra la DPV exigirá cualquier cambio de producto ofrecido que a su juicio considere conveniente a los efectos del estricto cumplimiento de las especificaciones técnicas.- Con la firma del Contrato la Contratista acepta estas condiciones y renuncia expresamente a cualquier reclamo posterior ante la DPV.

4. DOCUMENTACIÓN DEL PROYECTO EJECUTIVO

La Contratista deberá realizar su propio relevamiento y presentar la documentación completa del proyecto de iluminación con la cual se va a construir la obra, la que será sometida a la aprobación por parte de la DPV.

Se deberá presentar con carácter obligatorio la siguiente documentación como mínimo:

- a) Cálculos Métricos detallados con marca y modelo de los productos proyectados.
- b) Memoria de cálculos luminotécnicos.
- c) Listado de equipos e instrumentos de medición eléctrica, de niveles luminotécnicos y medidor de distancias.
- d) Toda la documentación precedentemente solicitada se entregará firmada por el Contratista y su Representante Técnico con aclaración de las respectivas firmas.

El Contratista deberá presentar esta documentación dentro de los treinta (30) días a partir de la firma del Contrato y no podrá dar inicio a los trabajos de iluminación sin la previa aprobación del Proyecto y la autorización de la Inspección de obra.

5. CONOCIMIENTO DEL LUGAR DE LAS OBRAS

La presentación de la propuesta implica por parte del Contratista el conocimiento del lugar de ejecución de las obras, todas las informaciones necesarias para presupuestar los trabajos, condiciones climáticas, características del terreno, medios de comunicación y transporte, precio y facilidad para obtener materiales y mano de obra.

Por lo tanto su presentación compromete el perfecto conocimiento de las obligaciones a contraer y la renuncia previa a cualquier reclamo posterior a dicha presentación, basado en el desconocimiento del lugar de la construcción de las obras.

6. FORMA DE COTIZAR:

El Oferente elaborará el cómputo métrico definitivo de la obra y lo hará constar en su oferta.- Deberá constar en la Oferta toda ejecución, materiales y transportes necesarios para efectivizar el abastecimiento de energía eléctrica por la EPE Santa Fe, satisfaciendo el consumo de dicha energía que demandará la implantación del proyecto de iluminación.- La Contratista será enteramente responsable de la verificación y elaboración del Proyecto Ejecutivo definitivo a presentar y no tendrá derecho a efectuar reclamos o compensación monetaria alguna por modificaciones que surjan durante la ejecución de dicho Proyecto Ejecutivo.

El Oferente deberá incluir en su cotización todos aquellos elementos y /o trabajos que, aun no estando detallados en el Cómputo Métrico del Pliego o las especificaciones técnicas del presente Pliego de Especificaciones Técnicas, resulten necesarios para el correcto funcionamiento de las instalaciones.



En la preparación del proyecto se tendrá en cuenta que los trabajos se liquidarán a los precios unitarios de contrato, aplicados a las cantidades de obra realmente ejecutada, pero considerando como tope las cantidades de cada ítem que figuran en la oferta, aun cuando fuera necesario aumentarlas por errores en los cálculos o deficiencias del Proyecto.

El proyecto ejecutivo definitivo de revisión es obligatorio y no recibirá pago directo alguno su costo se considerara incluido en la Oferta.

7. DIRECCIÓN TÉCNICA EN LA OBRA DE ILUMINACIÓN:

La Dirección Técnica de la Obra de Iluminación estará a cargo de un Profesional inscripto en la Categoría "A" del Consejo Profesional de Ingenieros del Distrito Jurisdiccional correspondiente, con el título de Ingeniero Electromecánico o de la especialidad en Instalaciones eléctricas, que cumplimente los requisitos establecidos por las distribuidoras de energía eléctrica locales para realizar ante ellas todas las tramitaciones necesarias para la completa ejecución de los trabajos y figure como Responsable Técnico de la obra de iluminación por parte de la Empresa Contratista.

B) ESPECIFICACIONES TECNICAS PARTICULARES

MATERIALES:

INDICE

- a) COLUMNAS
- b) ARTEFACTOS
- c) CONDUCTORES ELECTRICOS

a) COLUMNAS:

Se efectuará la remoción de los restos de pintura desprendida y restos de óxido existentes y a posteriori se aplicarán tres (3) manos de pintura epóxica.

Previo al pintado, las columnas deberán tener tratamiento de desoxidación y desengrasado mediante granallado (no se admite procesos por arenado). El proceso debe estar certificado y deberá notificarse a la dirección de obra la fecha de realización del tratamiento para su inspección.-

Exteriormente tendrá como mínimo un espesor de 50 micras de espesor.- Los espesores serán controlados en obra mediante equipo de ultrasonido a proveer por la Contratista durante la marcha de los trabajos.

Todos los gastos por los ensayos solicitados por la Supervisión sean físicos o químicos estarán a cargo del Contratista.

De todo aquello que no se especifique en estas cláusulas precedentes se observará lo indicado en la norma IRAM 2619/2620.

b) **ARTEFACTODE LUMINARIA:** Para la presente obra deberá cotizar el ITEM considerando el recambio de luminaria LED tipo Strand o superior. El contratista, deberá presentar las condiciones fotométricas de los artefactos de iluminación. La documentación deberá acompañarse con una copia legalizada de las curvas y los protocolos de ensayo del artefacto ofrecido, para la lámpara /unidad de módulos led con la cual funcionará. Los protocolos de ensayo fotométricos y documentación adicional que serán exigidos son:

- a) Curvas Isolux.
- b) Curvas Isocandelas.
- c) Curvas Polares Radiales o de Distribución.
- d) Curvas de Utilización.
- e) Marca y modelo: memoria descriptiva del elemento, detalles constructivos, materiales empleados, forma de instalación, conservación; planos a escala conveniente, de planta, alzado y perspectiva del elemento; distribución fotométrica, flujo luminoso total emitido por la luminaria y flujo luminoso emitido al hemisferio superior en posición de trabajo.
- f) Potencia nominal asignada y consumo total del sistema. Mínimo 250 W
- g) Eficiencia de la luminaria (lm/W) y vida útil estimada para la luminaria en horas de funcionamiento (el parámetro de vida útil se calculará de modo que transcurridas las horas señaladas, el flujo luminoso sea del 80% respecto del flujo total emitido inicialmente).
- h) Gráfico sobre el mantenimiento lumínico a lo largo de la vida de la luminaria, indicando la pérdida de flujo cada 4000 horas de funcionamiento.

- i) Rango de temperaturas ambiente de funcionamiento sin alteración en sus parámetros fundamentales. Se deberán aportar, mediciones sobre las características de emisión luminosa de la luminaria en función de la temperatura ambiente exterior, indicando al menos de -10°C a 50°C.
- j) Grado de hermeticidad de la luminaria completa mínimo IP 65.
- k) Declaración de Conformidad y Expediente Técnico o documentación técnica asociada expedida por Laboratorio acreditado.
- l) Marca, modelo y datos del fabricante del LED / Módulo LED; potencia nominal y flujo luminoso emitido por cada LED individualmente y por el módulo completo.
- m) Curvas de duración de vida, en horas de funcionamiento, en función de la temperatura de unión (Tj). Índice de reproducción cromática; temperatura de color (cuando el LED o el módulo LED pueda alimentarse a diferentes corrientes o tensiones de alimentación, los datos anteriores se referirán a cada una de dichas corrientes o tensiones).
- n) Temperatura máxima asignada (Tc).
- o) Vida útil estimada de cada LED y del módulo LED en horas de funcionamiento. Cálculo que demuestre y certifique el porcentaje de ahorro de energía que se garantiza con las Luminarias LED propuestas, en lugar de la utilización de luminarias con lámparas convencionales según corresponda (para la obtención de dicho porcentaje no serán admitidos cómputos obtenidos a través de la utilización de sistemas de tele gestión o dimerización).
- p) Driver: Se exige acreditar certificación por Normas Europeas.

Con respecto al Dispositivo de control electrónico, se deberá presentar la siguiente información:

- a) Marca, modelo y datos del fabricante.
- b) Temperatura máxima asignada (Tc).
- c) Tensión y corriente de salida asignada para dispositivos de control de tensión constante.
- d) Consumo total del equipo electrónico.
- e) Grado de hermeticidad IP.
- f) Vida del equipo en horas de funcionamiento dada por el fabricante.
- g) Certificados de ensayos de laboratorio acreditado.

Se define como luminaria LED un artefacto de iluminación que distribuye, filtra o transforma la luz emitida por uno o varios LED o módulos LED. Comprende todos los dispositivos necesarios para el apoyo, fijación, protección de los LED y, si es necesario, los circuitos auxiliares en combinación con los medios de conexión a la red de alimentación.

Con respecto a los módulos LED, se denomina módulo LED a una unidad suministrada como fuente de luz. Además de uno o más LED puede contener otros componentes, por ejemplo ópticos, mecánicos eléctricos y electrónicos o ambos pero excluyendo los dispositivos de control.

Las luminarias con unidades LED deberán ser TIPO Strand o superior de tamaño adecuado para funcionar correctamente con módulos y fuentes de LED de la potencia necesaria. Las luminarias deberán cumplir las especificaciones técnicas y los requisitos solicitados en las normativas IRAM AADL J 2020-4, IRAM AADL J 2021 e IRAM AADL J 2028.

Los materiales utilizados en la fabricación de la luminaria deben ser nuevos, sin uso y de marca con certificaciones de laboratorios acreditados.

Los elementos constitutivos de la luminaria LED no estarán pegados al cuerpo ni a la tapa y deberán poseer un dispositivo de seguridad adicional para que impidan su caída accidental. Los módulos LED serán reemplazados por módulos completos y deberán garantizar una hermeticidad del recinto óptico de grado de protección mecánica IP65.

La carcasa debe ser construida en fundición de aluminio, aluminio inyectado o extruido. Deberá ser fabricada con aleación de aluminio nuevo o material de similares características. No se admite aluminio tipo "cárter", como tampoco luminarias recicladas. Cuando el cuerpo de la luminaria esté conformado por dos o más partes no se admitirán uniones sobre el recinto óptico.

La carcasa deberá ser construida de forma tal que los módulos de LED y la fuente de alimentación no superen la temperatura máxima de funcionamiento especificada por el fabricante (T_c) cuando la luminaria se ensaye a una temperatura ambiente de $25^{\circ}\text{C} \pm 3^{\circ}$ y a 220 volts $\pm 10\%$.

El grado de hermeticidad del recinto donde está alojada la fuente de alimentación debe ser IP44 o superior. En el caso que la luminaria tenga incorporado zócalo de foto control deberá presentar ensayos mecánicos. Para el grado de protección que se solicita los ensayos mecánicos deben incluir zócalo y fotocélula.

El conjunto LED, impreso y placa base deberá estar montados sobre un disipador de una aleación de aluminio nuevo para permitir evacuar el calor generado por los LED.

El disipador deberá tener un diseño tal que ninguno de los terminales de los LED tenga una temperatura superior a 80°C para una temperatura ambiente de 25°C .

No se aceptarán sistemas de disipación activos (convección forzada utilizando un ventilador u otro elemento). La fuente de alimentación deberá fijarse de manera tal que sea fácil su reemplazo. Los conductores que conecten la fuente de alimentación a la red de suministro eléctrico deberán conectarse a borneras fijas a la carcasa.

Los conductores que conecten el o los módulos de LED a la fuente de alimentación deberán conectarse por fichas/conectores polarizados enchufables o borneras con indicación de polaridad fijas a la carcasa, para permitir un rápido y seguro cambio de alguna de las partes. En ningún caso se admitirán empalmes en los conductores.

La carcasa deberá poseer un borne de puesta a tierra claramente identificado, con continuidad eléctrica a las partes metálicas de la luminaria.

El cuerpo, tapa porta-equipos y tapa superior (según corresponda) de la luminaria deberán ser de aleación de aluminio inyectado, de fundición de aluminio o extruido, de un espesor mínimo de 2,0mm. De existir una bandeja porta equipos o un marco porta cubierta refractora también deberán ser de aluminio.

La luminaria LED deberá permitir el recambio de las superficies reflectoras, difusoras o ambas, el que se deberá realizar de manera sencilla. Si la fijación es por tornillos, éstos deberán ser de accionamiento manual y de tipo imperdible.

El sistema de montaje o regulación de los módulos LED, deberá asegurar que, en la operación o en el recambio de éstos, tomen la posición correcta obteniendo la estabilidad de distribución luminosa original.

Se deberá indicar la temperatura máxima de funcionamiento continuo y el punto de verificación para su medición y ensayo.

La luminaria tipo LED deberá disponer de puntos de apoyo exteriores, que permitan verificar su nivelación en el sentido transversal y su ángulo de montaje en el sentido longitudinal.

Los LED deberán estar montados sobre un circuito impreso de aluminio (u otro material de mayor conductividad térmica) que a su vez estará montado sobre un disipador de una aleación de aluminio. El o los módulos de LED deberán ser intercambiables, siguiendo las indicaciones del manual del fabricante, para asegurar la actualización tecnológica de los mismos.

Los LED deberán estar montados sobre un disipador de energía de aluminio u otro material de mayor conductividad térmica, con pistas de material conductor eléctrico. Las pistas conductoras estarán diseñadas de tal manera de conectar los LED en condición serie y/o paralelo según corresponda al diseño elegido y de manera tal que la salida de servicio de un led no implique la salida de servicio de todo el módulo. Las pistas deberán estar protegidas, salvo las pistas de soldadura de los LED, por una máscara resistente a la humedad. El sistema de disipación de energía deberá garantizar que la vida útil de los LED cumplan con la expectativa de 50000 hs de vida útil para lo cual se exige la presentación de ensayos de laboratorio que garanticen este resultado.

En todos los casos la luminaria deberá contar con una cubierta refractora de protección.

A criterio de la DPV la elección del material podrá ser de policarbonato anti vandálico con protección UV, vidrio templado de seguridad o vidrio borosilicatoprismado. En todos los casos la cubierta deberá soportar el ensayo de impacto según IRAM AADL J2021. Si la cubierta es de policarbonato debe tener protección anti UV, IK=8 y si es de vidrio IK≥7. La temperatura color expresada en °K de los LED que conformen la luminaria deberá estar entre 3.800°K y 4.200°K. Deberán cumplir con un Índice de reproducción cromática (CRI o RA) superior a 70 (KRC≥70).

Para alcanzar la potencia total solicitada para la luminaria se deberán colocar módulos cuya potencia individual no supere los, aproximadamente, 40W.

Sobre cada LED deberá existir, un lente de tal manera de producir una curva de distribución lumínica apta para la distribución luminosa de la especificación de la luminaria. Si la óptica refractora se fija al resto del módulo por medio de tornillos, éstos deberán ser de acero inoxidable.

La fuente de alimentación deberá ser del tipo para incorporar y estará constituida por un circuito electrónico dentro de una caja con una ejecución adecuada para asegurar que a los componentes electrónicos no les llegue ni el polvo, ni la humedad ni los agentes químicos corrosivos.

La fuente deberá ser de la potencia adecuada según la potencia de los módulos a los cuales alimentará. Deberá contar con certificado de marca de seguridad eléctrica acorde a la

norma IEC 61347-2-13 según lo mencionado en la nueva Resolución N°508/2015. Además, deberá contar con la declaración jurada de cumplimiento de la fabricación según norma IEC 62384.

Las fuentes para incorporar deberán tener cables para la conexión a la bornera de red de la luminaria y a la bornera o cables con fichas del módulo LED.

La caja que contiene las partes electrónicas deberá ser resistente a la corrosión y estar protegida contra los agentes externos, teniendo un grado de Protección mecánica IP 65 o superior para evitar la acción de los agentes corrosivos sobre los componentes electrónicos. La fuente deberá permitir una fijación a la platina del artefacto.

Las fuentes tendrán que ser de corriente constante, siendo el parámetro de salida el necesario para alimentar el modulo lumínico asociado. La tensión primaria de alimentación debe ser considerada como de 220 Vca valor nominal con una variación de +10, -15% y una frecuencia de 50 Hz

El Driver deberá ser contar con la certificación eléctrica otorgada por el INTI para fuentes de hasta 2 kw independientemente de si la fuente es de fabricación nacional o importada.

La distorsión armónica en corriente THD I que genere la luminaria deberá ser menor al 10%.- La fuente deberá cumplir con las siguientes normas:

Según IEC 61347-1/Según IEC 61347-2-13/Según IEC 62384/Según CISPR 15/Según IEC 61547/Según FCC 47 parte 15 clase B/Según IEC 61000-3-2/Según IEC 61000-3-3

La fuente operando a plena potencia deberá tener un rendimiento superior a 80% medido con 220Vca de tensión de entrada. La fuente deberá poseer filtro de salida de alta frecuencia y contar con las siguientes protecciones obligatorias:

- Cortocircuito a la salida.
- Sobre corriente a la salida.
- Sobre tensión a la salida.
- Baja tensión a la salida.

La apertura y el cierre del compartimiento del dispositivo electrónico de control y el recinto óptico se deberán realizar en forma sencilla y sin el empleo de herramientas, por medio de un diseño adecuado accionado con una mano, que permita sostener a la vez la tapa en una posición segura. El equipo auxiliar deberá fijarse sobre una bandeja porta-equipos desmontable, debiendo ser posible el reemplazo del dispositivo electrónico de control, driver o fuente de alimentación que posibilite su correcto funcionamiento. El driver o equipo auxiliar deberá tener una protección mecánica mínima IP65 (según IRAM-AADL J 2021).

Todos los elementos móviles deberán tener un dispositivo de seguridad adicional que impida su caída accidental.

Las conexiones eléctricas deberán realizarse según la norma IRAM-AADL J 2028-1. El esquema de conexiones deberá ser visible y de fácil lectura. Deberá indicarse sobre cuál terminal de la bornera se deberá conectar la fase de la red y se deberá indicar si la conexión a los LED es

polarizada. Si se utilizan dispositivos enchufables, la alimentación se deberá conectar a un contacto tipo hembra.

Para cada luminaria propuesta	Valores límite
Vida útil de la luminaria y bloques ópticos	≥ 50.000 horas (incluidos óptica, driver y fuente luminosa con el mantenimiento del 70% del flujo inicial)
Sistema de refrigeración de la fuente de luz.	Mediante disipadores
Grado de protección grupo óptico IP	≥ 65
Grado de Protección IK	$\geq 0,8$
Índice de reproducción cromático	≥ 70
Eficiencia de la Luminaria (lm/w) El cálculo del rendimiento lumínico deberá ser realizado considerando la luminaria completa, tanto para el flujo luminoso como para el consumo (incluyendo todos los componentes: placas, driver, etc.).	≥ 70
Temperatura de Color del LED utilizado	$3800^{\circ}\text{K} \geq X \leq 4200^{\circ}\text{K}$
Flujo lumínico mínimo	≥ 17000 lm (a 530 mA)
Relación de flujo hacia el hemisferio superior	$\leq 1\%$
Tensión de alimentación eléctrica	$180 \leq V \leq 245$
Factor de potencia	≥ 0.95
Frecuencia	50~60 Hz
Garantía del producto	≥ 5 años
Montaje de la luminaria	En columna según este PET
Temperatura de funcionamiento	$-20^{\circ}\text{C} \sim 80^{\circ}\text{C}$
Tecnología fotométrica de la placa LED	Multicapa
LED individual Mínimo	3,3 W
Dimensiones / Peso	Deberán ser acordes a las características constructivas de las columnas descriptas. Serán preferibles las luminarias de menor peso.

d) **CONDUCTORES ELECTRICOS:** Los conductores podrán ser unipolares o multipolares, con aislación de PVC, de cobre flexible o rígido, aptos para trabajar a una tensión de 1,1 kV y responderán a la Norma IRAM 2178; su sección no será inferior a 4 mm².

El cable de protección de puesta a tierra de las columnas así como la conexión a la jabinina del gabinete de comando será en todos los casos de cobre, de 35 mm² de sección mínima con un diámetro mínimo del alambre de 1,8 mm y cumplirá con las indicaciones de la norma IRAM 2022, con excepción de las columnas de los puentes, donde se utilizarán cables con aislación única en PVC color verde-amarillo.

Para la alimentación de los artefactos en el interior de cada columna se utilizarán conductores con doble aislamiento subterráneo, de cobre, de 3 x 2,5 mm², conforme a la norma IRAM-NM 247-5 e IRAM-NM-IEC 60332-3 (partes 10, 21, 22, 23, 24 y 25).

Los conductores de estos cables serán de cobre electrolítico recocido sin estañar, con las secciones que se indican en los planos y planillas respectivas, ajustándose en un todo a las referidas Normas IRAM 2178 Edición 1990, para una tensión de servicio de 1.100V, con una capa de aislamiento de policloruro de vinilo (PVC) aplicado concéntricamente al conductor. Para formar

un núcleo substancialmente cilíndrico, llevarán un relleno y un revestimiento de PVC. El conjunto así formado será envuelto en una vaina exterior de PVC resistente.

C) EJECUCIÓN DE LOS TRABAJOS

INDICE

- 1) PINTURA Y NUMERACION DE COLUMNAS
- 2) COLOCACION DE ARTEFACTOS
- 3) ENSAYOS
- 4) OBLIGACIONES DEL CONTRATISTA
- 5) RECEPCION DEFINITIVA
- 6) PLANOS
 - a) Planos de Obra
 - b) Planos Conforme a Obra
- 7) NORMAS IRAM
- 8) RETIRO DE INSTALACIONES EXISTENTES
- 9) LIMPIEZA DE OBRA

1) PINTURA Y NUMERACION DE LAS COLUMNAS:

Una vez terminados la totalidad de los trabajos de instalación se aplicará tres manos de pintura sintética y del color que indique la Supervisión, efectuando previamente retoques de antióxido al cromato de zinc donde correspondiere.

La aplicación de la pintura no se efectuará cuando por el estado del tiempo, condiciones atmosféricas pudieran peligrar su bondad o resultado final. Se deberán tomar las debidas precauciones para evitar deterioros por efectos de la lluvia o del polvo durante el trabajo. Por defecto se utilizará pintura color blanco.

Posteriormente se efectuará la numeración de las mismas indicando además número de circuito, fase y tablero según planos de proyecto, caso contrario será determinado por la Supervisión de Obra. Se efectuará con plantilla y esmalte sintético.

2) COLOCACION DE ARTEFACTOS

Una vez instaladas las columnas, se procederá a la colocación de los artefactos, los que deberán estar fijados firmemente al extremo del pescante o acople.

Su instalación se efectuará respetando la alineación respecto a los demás artefactos.

Si no se conservara la alineación y verticalidad de las columnas una vez instalados los artefactos, se procederá a una nueva alineación y aplomado de las mismas.

3) MANO DE OBRA, MATERIALES Y EQUIPOS

El Contratista está obligada a proveer a la Inspección de obra toda la mano de obra, materiales, herramientas, instrumentos de medición (distanciómetro, luxómetro, telurómetro, voltímetro, pinza amperométrica, medición de espesor de columnas de iluminación por ultrasonido; equipo de medición de espesor de recubrimiento de pinturas etc.), para la verificación por parte de la Supervisión, plantel, equipos, incluido grúa para izaje de columnas y colocación de artefactos, pérdidas de energía durante la ejecución de la obra; verificación de la resistividad de la descarga a tierra; verificación de calidad de los materiales; verificación de espesores de columna; verificación de espesores de recubrimientos y pinturas y todo otro elemento necesarios para la ejecución de los trabajos de la presente obra.

Todos los equipos, instrumentos, herramientas, deberán estar en perfectas condiciones de uso para la obra a realizar y deberán contar con reposición inmediata en caso de algún desperfecto, para la continuación de las tareas. No se reconocerá pago alguno por demora en la realización de los trabajos por la falta de algún equipo, instrumento y / o herramienta, en condiciones de ser utilizados.

La Inspección llevará una planilla detallada por cada elemento de la obra que la Contratista coloque.- A tal efecto organizará la identificación de las bases, columnas, artefacto, luminarias, componentes del circuito, cableado, etc., donde se describirán las características técnicas de cada elemento.- Las planillas que se elaboren finalmente quedarán como documentación de obra exigible al momento de la Recepción Provisoria.- De observarse falencias en su confección la DPV podrá requerir todos los controles que considere procedentes, estando la Contratista obligada a cambiar, reparar y reponer todo elemento que no presente un funcionamiento.

4) ENSAYOS

A la finalización de los trabajos la Supervisión de Obra procederá a efectuar en presencia del Contratista o su Representante Técnico los siguientes ensayos:

- Continuidad eléctrica entre Fases R-S-T.
- Aislación entre fase y fase, entre fases y neutro, entre fases neutro y PE (Mínimo 5MΩ)
- Resistencia de Puesta a Tierra.
- Caída de tensión – máximo aceptable 2.5%
- Medición de niveles de iluminancia y uniformidades, a fin de verificar los valores exigidos (en este caso la medición se efectuará luego de 100 hs de uso normal de las lámparas).
- Verificación de aplomado de columnas y alineación de artefactos.

Para la ejecución de los ensayos y verificaciones el Contratista deberá prestar la colaboración necesaria para tal fin, brindando la mano de obra, instrumentos de medición, material y movilidad y todo lo que fuere necesario para las tareas descriptas, no pudiendo reclamar pago alguno por los costos que demandare la realización de los mismos.

En caso de surgir inconveniente y a fin de un mejor proveer, la Supervisión de Obra podrá solicitar y efectuar otros ensayos no indicados en este Pliego, los que mientras se trate de ensayos complementarios a los indicados, serán por cuenta y cargo del Contratista.

El Contratista comunicará en forma fehaciente con una anticipación mínima de quince (15) días hábiles la fecha de terminación de los trabajos.

A la finalización de los ensayos se labrarán las correspondientes actas, sin las cuales no se podrá solicitar la Recepción Provisoria de las Obras.

5) OBLIGACIONES DEL CONTRATISTA

Durante el plazo de ejecución de la obra y / o durante el plazo de garantía de la misma, si se produjeran accidentes de tránsito u otros que dañasen las instalaciones, o se produjeran sustracciones por terceros, el Contratista deberá reponer el elemento dañado o sustraído, sin cargo ni reconocimiento de ampliación de plazo alguno por parte de la Repartición, aún en el caso de que los mismos hayan sido certificados y /o recepcionados por la Repartición.

6) RECEPCION DEFINITIVA

Se registrá por lo establecido en el Capítulo VI - Artículo 100 del PUCET.

7) PLANOS

a) PLANOS DE OBRA

El Contratista entregará a la Supervisión de Obra al comienzo de la misma, tres (3) juegos de copias de planos y su soporte óptico (CD), (versión Autocad actualizada) correspondientes a la totalidad de las instalaciones a ejecutar.

Los mismos incluirán planos y croquis de detalle y/o constructivos que sean necesarios para un mejor control y seguimiento de los trabajos por parte del personal afectado a la Supervisión de las Obras a ejecutar.

Todo plano o croquis suplementario que sea necesario y solicitado por la Supervisión de Obra deberá ser presentado por el Contratista en un plazo de 48 horas. El no cumplimiento facultará a la suspensión de los trabajos en el sector de que se trata y su prosecución será a exclusiva responsabilidad del Contratista.

Los planos observados por la Supervisión de Obra serán devueltos y corregidos por el Contratista para una nueva presentación, la que deberá ser efectuada previa a la RECEPCION DEFINITIVA.

Los planos una vez revisados y aprobados serán firmados por la Supervisión de Obra y el Contratista o su Representante Técnico.

b) PLANOS CONFORME A OBRA

Finalizados los trabajos y en un plazo de treinta (30) días corridos de producida la Recepción Provisoria, el Contratista deberá entregar a la Supervisión de Obra los respectivos PLANOS CONFORME A OBRA.

El original se entregará en un archivo óptico (CD), de AUTOCAD 2000 o superior, cualquiera sea su elección, más cuatro copias del proyecto realizado en Plotter (escala 1:500).

Los planos a presentar serán todos aquellos utilizados durante la marcha de los trabajos y ejecutados en escala adecuada según normas IRAM.

Los croquis conformarán un plano general según sea para cada uno de los ítems intervinientes, pudiendo incluirse los mismos en los planos generales respectivos.

Los juegos de copias se entregarán dobladas y encarpetadas. Cada juego de carpetas de tapa dura tendrá en la misma y en el lomo el logotipo de la DNV, el nombre de la obra y nombre de la Contratista.

El incumplimiento de la entrega dentro del plazo fijado prorrogará automáticamente en la misma proporción del atraso, el período de garantía de la obra.

8) LIMPIEZA DE OBRA

Finalizadas las tareas de construcción, se realizará la limpieza en todo el recorrido de la obra.

9) VIGILANCIA DE OBRA

La Contratista deberá proveer un servicio de vigilancia las 24 horas desde la firma del acta de inicio de los trabajos hasta la recepción definitiva de la obra.- El costo de la misma no recibirá pago directo siendo su costo considerado en los ítems que integran el contrato.

10) NORMAS Y RECOMENDACIONES A EMPLEAR

NORMAS IRAM

1. Norma IRAM-NM 247-5 Cables aislados con policloruro de vinilo (PVC) para tensiones nominales hasta 450/750 V, inclusive. Parte 5: Cables flexibles (cordones). (IEC 60227-5, Mod.).
2. Norma IRAM-NM 280 Conductores de cables aislados. (IEC 60228, Mod.)
3. Norma IRAM 1042-1 Protección de estructuras con esquemas de pintura. Parte 1: Introducción general, definiciones y clasificación de ambientes.
4. Norma IRAM 1042-2 Protección de estructuras con esquemas de pintura. Parte 2 – Estructuras de acero.
5. Norma IRAM 1042-5 Protección de estructuras con esquemas de pinturas. Parte 5 – Hormigón y mampostería. Preparación de las superficies.
6. Norma IRAM 1042-7 Protección de estructuras con esquemas de pinturas. Parte 7 - Galvanizado y electrodepositado.
7. Norma IRAM 1042-8 Protección de estructuras con esquemas de pinturas. Parte 8 – Edificios de valor patrimonial. Lineamientos generales.
8. Norma IRAM 1042-9 Protección de estructuras con esquemas de pinturas. Parte 9 – Esquemas de pintura.
9. Norma IRAM 1504 Cemento Portland. Análisis químico.
10. Norma IRAM 1619. Cemento. Método de ensayo para la determinación del tiempo de fraguado.
11. Norma IRAM AADL J2020-1 Luminarias para vías públicas. Características de diseño. Parte 1: Luminarias de apertura por gravedad.
12. Norma IRAM AADL J2020-2. Luminarias para vías públicas. Características de diseño. Parte 2 Luminarias de apertura superior y lateral.
13. Norma IRAM – AADL J2020-4:2012: Luminarias para vías públicas. Características de diseño. Parte 4: Luminarias LED.
14. Norma IRAM – AADL J2021:2011: Alumbrado Público. Luminarias par vías de tránsito.
15. Requisitos y ensayos.
16. Norma IRAM AADL J 2022-1. Alumbrado público - Luminarias – clasificación fotométrica

18. Norma IRAM AADL J 2022-2. Alumbrado público – Vías de tránsito – Clasificación y niveles de iluminación.
19. Norma IRAM AADL J 2022-3. Alumbrado público - Métodos de diseño para el alumbrado público.
21. Norma IRAM AADL J 2022-4. Alumbrado público – pautas para el diseño y guías de cálculo.
22. Norma IRAM-AADL J 2024 Interruptores fotoeléctricos para iluminación exterior. Definiciones, condiciones generales y requisitos.
23. Norma IRAM AADL J2025 Interruptores fotoeléctricos para iluminación exterior. Métodos de ensayo.
24. Norma IRAM AADL J 2028-1 Luminarias. Requisitos generales y métodos de ensayo.
25. Norma IRAM AADL J 2028-2 Luminarias fijas para uso general. Requisitos particulares.
26. Norma IRAM AADL J 2028-2-3 Requisitos particulares. Luminarias para alumbrado público.
27. Norma IRAM AADL J 2028-3 Luminarias empotrables. Requisitos particulares.
28. Norma IRAM AADL J 2028-5 Luminarias portátiles para uso general. Requisitos particulares.
29. Norma IRAM 2169 Interruptores automáticos.
30. Norma IRAM 2178-1 Cables aislados con dieléctricos sólidos extruidos para tensiones nominales desde 1kV ($U_m=1,2kV$) hasta 33kV ($U_m=36kV$). Parte 1 - Cables de potencia, de control, de señalización y de comando para tensiones nominales de 0,6/1kV ($U_m=1,2kV$).
32. Norma IRAM 2178-2 Cables aislados con dieléctricos sólidos extruidos para tensiones nominales desde 1kV ($U_m=1,2kV$) hasta 33kV ($U_m=36kV$). Parte 2 - Cables de potencia para tensiones nominales de 3,3kV (3,6kV) hasta 33kV (36kV).
34. Norma IRAM 2181 Tableros de maniobra y comando de baja tensión.
35. Norma IRAM 2186 Tableros- Calentamiento.
36. Norma IRAM 2170/1 Capacitores para uso en circuitos de lámparas tubulares fluorescentes y otras lámparas de descarga. Generalidades y requisitos de seguridad.
37. Norma IRAM 2170 /2 Capacitores para uso en circuitos de lámparas tubulares fluorescentes y otras lámparas de descarga. Requisitos de funcionamiento.
38. Norma IRAM 2195 Tableros para distribución de energía eléctrica. Ensayos dieléctricos.
39. Norma IRAM 2200 Tableros para distribución de energía eléctrica. Prescripciones generales.
40. Norma IRAM 2240 Contactores.
41. Norma IRAM 2250 Transformadores de distribución. Características y accesorios normalizados.
42. Norma IRAM 2281-3 Puesta a tierra de sistemas eléctricos. Instalaciones con tensiones nominales menores o iguales a 1kV. Parte 3 - Código de práctica.
43. Norma IRAM 2281 parte IV, Puesta a tierra de sistemas eléctricos. Instalaciones con tensiones nominales mayores de 1kV. Parte 4 - Código de práctica.
44. Norma IRAM 2309 Materiales para puesta a tierra. Jabalina cilíndrica de acero-cobre y sus accesorios.
45. Norma IRAM 2379 Sistemas (redes) de distribución y de alimentación eléctrica en corriente alterna. Clasificación de los esquemas de conexiones (puestas) a tierra de las redes de distribución y de alimentación y de las masas de las instalaciones eléctricas de baja tensión.
46. Norma IRAM 2444 Grado de protección mecánica proporcionada por las envolturas de equipos eléctricos.
47. Norma IRAM 2491 – Compatibilidad electromagnética (CEM).

48. Norma IRAM 2591 Tubos de acero al carbono, sin costura, de sección circular. Para usosestructurales y aplicaciones mecánicas en general, terminados en caliente.
49. Norma IRAM 2592 Tubos de acero al carbono, con costura, para uso estructural.
50. Norma IRAM-IAS U 500 2592.
51. Norma IRAM 2619 Columnas para Alumbrado. Características Generales.
52. Norma IRAM 2620 Columnas Tubulares de Acero para Alumbrado Vial. Parte 2 – Iluminación de Túneles.
53. Norma IRAM–NM–IEC 60332-3 partes 1. Métodos de ensayo para cables eléctricos sometidos al fuego. Parte 1: Ensayo sobre un conductor o cable aislado vertical.
54. Norma IRAM–NM–IEC 60332-3 partes 10. Métodos de ensayo para cables eléctricos sometidos al fuego. Parte 3-10: Ensayo de propagación vertical de la llama en haces de cables en posición vertical - Equipamiento de ensayo.
56. Norma IRAM–NM–IEC 60332-3 parte 21. Métodos de ensayo para cables eléctricos sometidos al fuego. Parte 3-21: Ensayo de propagación vertical de la llama en haces de cables en posición vertical - Categoría A F/R.
57. Norma IRAM–NM–IEC 60332-3 parte 22. Métodos de ensayo para cables eléctricos sometidos al fuego. Parte 3-22: Ensayo de propagación vertical de la llama en haces de cables en posición vertical - Categoría A.
58. Norma IRAM–NM–IEC 60332-3 parte 23. Métodos de ensayo para cables eléctricos sometidos al fuego. Parte 3-23: Ensayo de propagación vertical de la llama en haces de cables en posición vertical - Categoría B.
59. Norma IRAM–NM–IEC 60332-3 parte 24. Métodos de ensayo para cables eléctricos sometidos al fuego. Parte 3-24: Ensayo de propagación vertical de la llama en haces de cables en posición vertical - Categoría C.
60. Norma IRAM–NM–IEC 60332-3 parte 25. Métodos de ensayo para cables eléctricos sometidos al fuego. Parte 3-25: Ensayo de propagación vertical de la llama en haces de cables en posición vertical - Categoría D.
61. Norma IRAM 62922 Equipo complementario de iluminación. Balastos para lámparas de descarga (excluyendo las lámparas tubulares fluorescentes). Requisitos generales y seguridad.
62. Norma IRAM 62923 Equipo complementario de iluminación. Balastos para lámparas de descarga (excluyendo las lámparas tubulares fluorescentes). Requisitos de funcionamiento.

NORMAS IEC

1. Norma IEC N.º 157 Interruptores de baja tensión 63A.
2. Norma IEC N.º 158 Contactores.
3. Norma IEC N.º 269 Fusibles de baja tensión.
4. Norma IEC 60923 Aparatos auxiliares para lámparas. Balastos para lámparas de descarga (excepto lámparas fluorescentes tubulares).
5. Norma IEC 60929. Balastos electrónicos alimentados en corriente alterna y/o corriente continua, para lámparas fluorescentes tubulares. Requisitos de funcionamiento.
6. Norma IEC 61347-2-9 Dispositivos de control de lámpara. Parte 2-13: Requisitos particulares para dispositivos de control electrónicos alimentados con corriente continua o corriente alterna para módulos LED.
7. Norma IEC 61347-2-9 Requisitos particulares para dispositivos de control electromagnéticos para lámparas de descarga (excepto lámparas fluorescentes).
8. Norma IEC 62384 Dispositivos electrónicos de control, alimentados en corriente continua o corriente alterna para módulos LED. Requisitos de funcionamiento.

Normas ISO

1. Norma ISO 9001 "Sistemas de gestión de la calidad. Requisitos"
2. Norma ISO 14001 "Sistemas de gestión medioambiental"
3. Norma ISO 39001 "Sistemas de Seguridad Vial"

Normas AEA

1. AEA 95101 – Reglamentación sobre Líneas Subterráneas Exteriores de Energía y Telecomunicaciones (Edición 2007).
2. AEA 95150 – Reglamentación para la ejecución de Instalaciones Eléctricas de Suministro y Medición en Baja Tensión (Edición 2007).
3. AEA 95201 – Reglamentación de Líneas Aéreas Exteriores de Baja Tensión (Edición 2009).
4. AEA 95301 – Reglamentación de Líneas Aéreas Exteriores de Media Tensión y Alta Tensión (Edición 2007).
5. AEA 95401 – Reglamentación sobre Centros de Transformación y Suministro en Media Tensión (Edición 2006).
6. AEA 95703 – Reglamentación para la Ejecución de Instalaciones Eléctricas de Alumbrado Público (Edición 2009).
7. AEA 95704 – Reglamentación para la Señalización de Instalaciones Eléctricas en la vía Pública (Edición 2007).

Normas CIE

1. Recomendación de la Comisión Internacional de Alumbrado (Commission Internationale de l'Eclairage) CIE 23: Recomendaciones Internacionales para Alumbrado Vial.
2. Recomendación CIE 31 Deslumbramiento y Uniformidad en Instalaciones de Alumbrado Vial.
3. Recomendación CIE 32 Puntos Especiales en Alumbrado Público.
4. Recomendación CIE 47 Alumbrado Vial en Condiciones de Humedad.
5. Recomendación CIE 61 Alumbrado de Accesos a Túneles. Investigación sobre las bases para la determinación de la luminancia en la zona de umbral
6. Recomendación CIE 88:2004 Guía para el Alumbrado de Túneles y Pasos Bajo Nivel en Vías de Tránsito
7. Recomendación CIE 93 El Alumbrado Vial como Medida para la Prevención de Accidentes
8. Recomendación CIE 115 Recomendaciones para el Alumbrado Público para Tránsito Automotor y de Peatones (reemplaza a CIE 12.2)
9. Recomendación CIE 127: 2007: Medidas de los LED.
10. Recomendación CIE 132: 1999: Métodos de diseños para iluminación de carreteras.
11. Recomendación CIE 140 Cálculos de Alumbrado Vial (reemplaza a CIE 30.2).
12. Recomendación CIE 193: 2010: Alumbrado de Emergencia en Túneles de Carretera.
13. Recomendación CIE 194: 2011: Mediciones in situ de las propiedades fotométricas de Alumbrado de carreteras y de túneles.
14. Recomendación CIE DIS 025/E: 2015: Método de prueba para lámparas, luminarias y módulos LED.

Otras Normas y Recomendaciones

- A. Norma IEEE 80 Cálculo de sistemas de puesta a tierra para instalaciones de alta tensión
- B. Norma ANSI / IEEE Std.80 - 1986 (IEEE Guide for Safety in AC Substation Grounding) o EXIGENCIAS DE LA COMPAÑÍA PRESTATARIA DE SUMINISTRO DE ENERGÍA ELÉCTRICA

- LOCAL, con relación a la provisión de energía en los puntos de toma.
- C. Norma ANSI C136.10
 - D. Recomendaciones para la iluminación de carreteras y túneles (Dirección General de Carreteras de España).
 - E. Iluminación (Asociación Argentina de Luminotecnia).
 - F. Roundabouts an informational guide (Federal Highway Administration-N° FHWA-RD-00-067).
 - G. Standard Specifications for Structural Supports for Highway Signals, Luminaries and Traffic Signals – AASHTO 1985.
 - H. Roadway Lighting Design Guide - AASHTO October 2005.
 - I. Norma BS 5489-2 Código de Práctica para el Diseño de Alumbrado Vial. Parte 2 – Iluminación de Túneles

El Oferente está obligado a presentar en su oferta el detalle de todos y cada uno de los elementos y materiales que utilizará en la obra, debiendo acreditar fehacientemente su marca y todos los ensayos de homologación pertinentes bajo normas IRAM.

Al momento de la ejecución de la obra la DPV se reserva el derecho de rechazar todos aquellos elementos que a su juicio considere no apropiados para la ejecución de la obra.- La Contratista está obligada a aceptar esta condición de Contrato sin que ello le otorgue derecho a reclamo de ninguna índole.

E) CUMPLIMIENTO DE LA RESOLUCION DPV 598/11

Rige para la obra la Resolución DPV 598/11 según la cual debe respetarse:

1. Previo a la ejecución de la obra la Contratista deberá contar con la autorización de la Inspección de la DPV, quien efectuará los controles correspondientes verificando el estricto cumplimiento de dicha normativa. - Caso contrario se rechazará lo ejecutado y la Contratista queda automáticamente obligada a la reconstrucción parcial o total conforme a la normativa, por lo cual renuncia expresamente a reclamos de cualquier naturaleza por estos motivos.

1. GENERALIDADES

La presente especificación refiere a la remoción y retiro de los sedimentos acumulados, malezas y todo cuerpo extraño que obstruya el libre escurrimiento de las aguas en una alcantarilla, y el posterior pintado de la misma.

2. PROCEDIMIENTO

Las tareas de limpieza y desembanque se ejecutarán hasta recuperar las cotas del desagüe en cada alcantarilla, y en un sector de 10m de longitud a cada lado de la misma.

La Contratista deberá dejar acondicionando correctamente la alcantarilla y el perfil transversal del desagüe, libre de montículos, malezas, restos de mampostería, hormigones y otros elementos extraños.

El producto de la limpieza será depositado en los lugares que indique la Inspección de Obra hasta una distancia de 5km. A solicitud de la Contratista y luego de la aprobación por parte de la inspección de obras, podrá utilizarse para el revestimiento de banquetas, estando su carga, transporte al sitio de uso y descarga a exclusivo coste de la contratista.

Terminadas las tareas de limpieza y construcción, se procederá a su pintado con pintura blanca en polvo a base de cemento o cal.

La pintura se preparará agregando un litro de agua por cada kilogramo de polvo, vertiéndola lentamente y mezclando bien para que no se formen grumos. Se preparará solamente la cantidad de pintura a utilizar en la jornada de trabajo. En ningún caso se utilizará pintura preparada el día anterior.

Se procederá a pintarse con 2 (dos) manos de pintura blanca los estribos, pilas intermedias y guardarruedas y/o barandas. Los estribos y pilas se pintarán en sus caras expuestas, en tanto que el resto su pintura será total.

La superficie a pintar deberá estar limpia, libre de polvo, grasa o cualquier sustancia que impida una buena adherencia.

La aplicación de la pintura se hará con brocha sobre la superficie previamente humedecida.

Después de aplicada la pintura y una vez que la pintura haya endurecido, se deberá humedecer la superficie pintada 2 o 3 veces al día, durante 2 (dos) días para obtener un curado perfecto.

De tener barandas ejecutadas con caños metálicos, estos se pintarán con una mano de "Convertidor de óxido y base" color blanco, aplicándose sobre esta 2 (dos) manos de esmalte sintético color blanco. Se deberán respetar las instrucciones y recomendaciones dadas por el fabricante, antes y durante la aplicación de cada una de las capas de pintura.

3. MATERIALES

Si se utiliza pintura a la cal, ésta deberá responder a la Norma IRAM 1190 "Pintura en polvo a la cal de color blanco"

Si se utiliza pintura a base de cemento blanco, deberá responder a los siguientes requisitos:

Estará constituida por un polvo fino, homogéneo, no agumado y que no se desmenuce fácilmente.

Mezclada con agua en proporción conveniente, formará una pintura que no presente partículas de cemento sin mojar y que al ser aplicada sobre una estructura de concreto previamente humedecida, deje después de 18 horas, en una atmósfera libre de vapores corrosivos, a 20-25°C y 50-55% de humedad relativa, una superficie dura, opaca, de acabado mate y color uniforme, que no desprenda polvo ni se cuartee y presente una buena adherencia.

La pintura en base a cemento blanco, deberá responder a la siguiente composición:

COMPONENTES	PORCENTAJES EN PESO	
	Máximo	Mínimo
Cemento Portland Blanco	- - -	65
Cal Hidratada	25	- - -
Carbonatos (expresados en CO ₂)	3	- - -
Litopón (30% SZn)	20	10
Hidrófugos (Estearato de calcio o aluminio)	1	0,5
Sales higroscópicas (Cloruro de sodio ó calcio)	5	3

No deberá contener ligante orgánico.

4. MEDICIÓN

Los trabajos contratados, completamente finalizados, aprobados y conforme a la cantidad autorizada por la Inspección de Obra en un todo de acuerdo a la presente especificación, se medirán por unidad (N°).

5. FORMA DE PAGO

Las cantidades ejecutadas y medidas en la forma especificada en el apartado "Medición", se pagarán al precio unitario de contrato para el ítem de contrato que corresponda; el cual será compensación total por todos los trabajos de excavación y remoción de sedimentos, malezas u otro material; de



DIRECCIÓN
GENERAL DE
PROYECTOS

ESPECIFICACIÓN TÉCNICA PARTICULAR
LIMPIEZA Y PINTADO DE ALCANTARILLAS EXISTENTES



la provisión de los materiales, mano de obra, equipos, combustibles, herramientas; de los gastos generales, beneficios y todo otro costo necesario para la correcta ejecución de las tareas y no pagado en otro ítem del contrato.



DIRECCIÓN
GENERAL DE
PROYECTOS

ESPECIFICACIÓN TÉCNICA PARTICULAR

BARANDA METÁLICA CINCADA PARA DEFENSA



I. GENERALIDADES

La presente especificación refiere a los trabajos necesarios para realizar la provisión y colocación de barandas metálicas de defensa donde lo indiquen los planos de proyecto y las planillas integrantes del presente pliego, previa autorización de la Inspección de Obras.

Rige las especificaciones indicadas en la 'Sección F-1' del Pliego de Especificaciones Técnicas Generales de la DIRECCIÓN NACIONAL DE VIALIDAD y el Plano Tipo N°4463/1: "*BARANDA METÁLICA CINCADA PARA DEFENSA*", de la DIRECCIÓN PROVINCIAL DE VIALIDAD de la Prov. de Santa Fe.