

1. GENERALIDADES

La presente especificación refiere a los trabajos necesarios para realizar la demolición y retiro de materiales de Obras de Arte existentes en la zona de proyecto, donde lo indiquen los planos y planillas integrantes del presente pliego; previa autorización de la Inspección de Obras.

2. DESCRIPCIÓN

En particular se deberán demoler u obstruir en forma total y completa con suelo cemento las alcantarillas transversales la RPN° 36-s existentes en el terraplén de acceso al puente alto nivel. Las mismas son alcantarillas laterales a la traza de la AP01 en la intersección con la RPN° 36-s y se encuentran en estado de corrosión con déficit estructural habiendo cumplido su vida útil

También se deberán demoler las alcantarillas transversales y laterales que se encuentren dentro del camino colector a pavimentar

Se demolerán los elementos no recuperables (mampostería, hormigón y otros similares), mientras que aquellos prefabricados, susceptibles de ser reutilizados a criterio de la Inspección (maderas, tubos, bóvedas, vigas metálicas, etc.), deberán ser recuperados cuidadosamente, evitando su rotura y puestos a disposición de la Inspección.

La Dirección Provincial de Vialidad – Santa Fe, podrá disponer el aumento, disminución ó supresión total del número de unidades a demoler previstos en la Planilla de la propuesta, sin que ello de derecho a reclamación alguna por parte del contratista.

Al efectuar la demolición, el Contratista adoptará todas las medidas necesarias a los efectos de evitar daños a las estructuras adyacentes, sean éstas de superficie, aéreas o subterráneas, que deban conservarse, debiendo reparar a su exclusivo cargo los daños que eventualmente pudieran producirse a las mismas. No podrá iniciarse la demolición de la estructura sin la previa autorización de la Inspección de la obra, indicando el método y el equipo que empleará en la ejecución de los trabajos y precauciones a adoptar. Esta autorización no eximirá al Contratista de su total responsabilidad respecto a la correcta ejecución de los trabajos.

Cualquiera sea la circunstancia que impida el trabajo en seco, los gastos de construcción de ataguías, obras de desviación, tablestacados provisorios, apuntalamientos, bombeo, etc y la provisión de todos los elementos necesarios para estos trabajos serán por cuenta del Contratista, y su costo se considerará incluido en el ítem.

Los escombros, producto de la demolición, deberán ser cargados, transportados y depositados en lugares apropiados dentro de la zona de la obra, los que indicará oportunamente la Inspección de la obra.

Se deberá asegurar el paso de vehículos en tránsito, durante la realización de la mencionada tarea de demolición y posterior construcción de



las respectivas obras de arte, con pasos y/o desvíos provisionales cuando la Inspección lo estime necesario.

En esta especificación técnica se contempla también el traslado de todo hecho existente dentro de la zona de caminos proyectada y según lo indique la Inspección de Obra.

3. FORMA DE MEDICIÓN Y PAGO

Las tareas necesarias y suficientes para realizar los trabajos contratados, no recibirán pago directo y su costo será incluido dentro de los montos del Contrato.

Los costos de reparación de daños en las instalaciones existentes que puedan ser atribuidas a los trabajos realizados; **no recibirán pago directo alguno**, considerándolos incluidos en costo de los ítems que integran el contrato, ni tampoco dará lugar a reclamo alguno por modificación de los plazos estipulados para la obra.

La presente especificación refiere a la introducción de nomenclatura de los Planos de proyecto y planos Tipo de la obras saber:

1. Para caños de hormigón armado donde dice alcantarilla de caño " $\Phi=0.60m$ " debe decir " **$\Phi=0.80m$** "
2. En planos de señalización donde está indicada ejecución de pórtico **debe ejecutarse ménsulas según ETP:**

ESPECIFICACIÓN TÉCNICA PARTICULAR
TERMINOS DE REFERENCIA PARA LA ELABORACION DEL
PROYECTO DE CAMINO PAVIMENTADO COLECTOR ESTE DE
LA AP01



1. OBJETO

La Contratista confeccionará el proyecto ejecutivo de la obra vial para pavimento del camino colector Este de la AP01 en el tramo comprendido entre la RPN° 36-s al Norte, y el camino un ubicado al Sur de la localidad de Desvío Arijón que conecta con la Ruta Nacional N° 11 en una extensión con un extensión hacia el Sur de 7800 m.- Deberá proyectarse la conexión con la RPN° 36-s a través de las rama Sur Este cuya ejecución está prevista en el proyecto

Se inserta un croquis indicando el emplazamiento y recorrido del camino colector.



- 2. RELEVAMIENTO PLANIALTIMÉTRICO DEL TRAZADO:** Esta definido en una franja de 20 m paralelos al alambrado Este de la AP01 que se extiende aproximadamente 7800m al Sur de la RPN° 36.- A tales efectos la DPV proporcionará un relevamiento básico que será completado por la Contratista para confeccionar el proyecto planialtimétrico ejecutivo que deberá desarrollar y presentar para su aprobación ante la DPV previo a la ejecución del camino.

3. **PERFIL TIPO Y DISEÑO ESTRUCTURAL DEL PAVIMENTO** Se presenta el perfil tipo de obra básica a respetar y el diseño estructural proyectado



EJE DE PROYECTO \equiv EJE MEDIANA ENTRE ALAMBRADOS

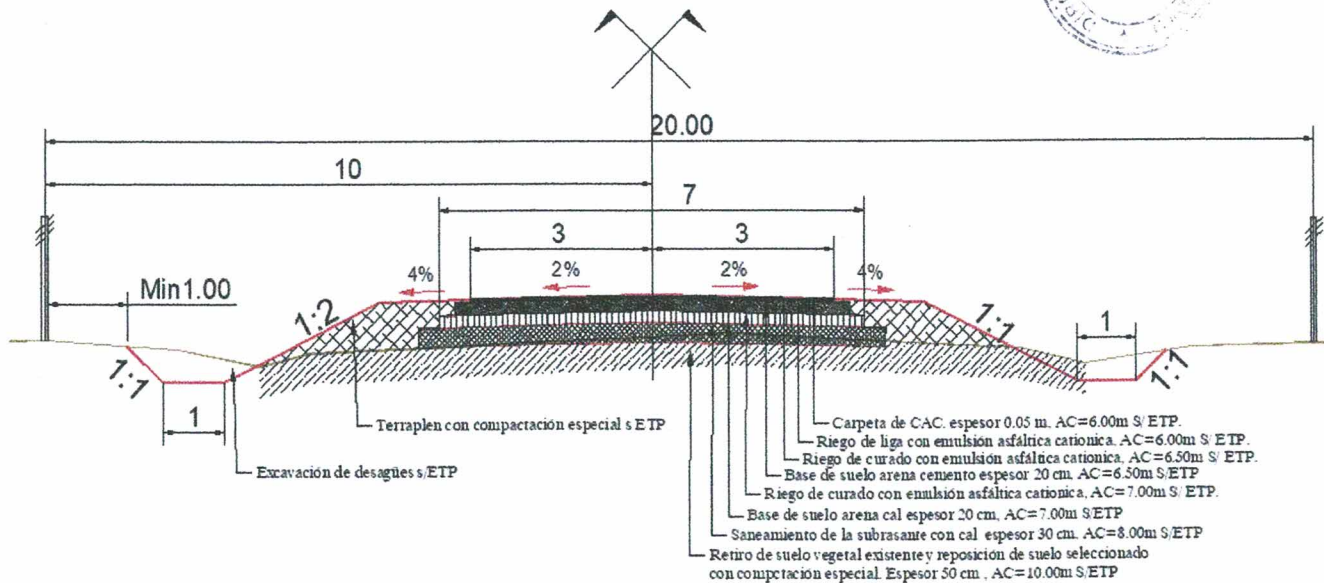

4. **PROYECTO DE DRENAJE:** Sera a cargo de la Contratista proyectar la ubicación de las alcantarillas transversales en correspondencia con las de AP01 y la ejecución de alcantarillado lateral necesario.

5. **DOCUMENTACION DE PROYECTO EJECUTIVO A PRESENTAR:**

La documentación a preparar en relación con los Estudios de Ingeniería, será una Carpeta de Planos y un Informe de Ingeniería, mas el respaldo digital. La Carpeta de planos contendrá tentativamente lo siguiente:

- Carátula.
- Croquis de ubicación, Índice de Planos y simbología.
- Planimetría General.
- Perfiles tipo de obra básica.
- Perfiles tipo de capa de rodamiento.
- Planialtimetrías.
- Cómputos métricos.
- Planos de obras singulares.
- Perfil edafológico de la traza. (*)

MEDICION Y PAGO: No recibirán pago directo alguno y su costo será considerado como parte del Contrato.- La DPV se reserva todo derecho de solicitar información y estudios complementarios que considere estrictamente necesarios, y acotados al entorno de la obra, para el mejor comportamiento de la obra a ejecutar



TÉRMINOS DE REFERENCIA PARA LA REALIZACIÓN DEL ESTUDIO DE IMPACTO AMBIENTAL EN OBRAS VIALES

1. OBJETO.

Establecer las condiciones generales para la elaboración del Estudio de Impacto Ambiental cuyos proyectos ejecutivos serán elaborados por la DPV.

El Estudio de Impacto Ambiental será realizado coordinado con la elaboración del proyecto ejecutivo.

2. GLOSARIO.

- AMBIENTE: Comprende a los componentes físicos, biológicos, demográficos, actividades sociales y económicas y bienes.
- COMITENTE: Dirección Provincial de Vialidad de Santa Fe (DPV).
- CONSULTOR JEFE: Consultor que suscribe el Estudio de Impacto Ambiental.
- ESTUDIO DE IMPACTO AMBIENTAL (EsIA): Documentación a elaborar.
- TÉRMINOS DE REFERENCIA: Documento en el que se establecen las condiciones generales para la elaboración del Estudio de Impacto Ambiental para la presente obra.
- DPV: Dirección Provincial de Vialidad de Santa Fe. Sito en calle Bv. Muttis 880 de la ciudad de Santa Fe, TE: 0342- 4573963/66.
- SUA-DPV: Subdirección Unidad Ambiental (Dirección de Staff) - Dirección Provincial de Vialidad de Santa Fe. Será esta la Dependencia, y/o personal que la Repartición designe, ante la cual se canalizarán las presentaciones y aprobaciones en materia de medio ambiente.

3. ANTECEDENTES DISPONIBLES - CONSULTAS.

El Comitente proporcionará toda la información que tenga disponible relativa a cuestiones ambientales de esta obra y que sea requerida por el Consultor Jefe, en el soporte en que éstas se encuentren, pudiendo satisfacer el requerimiento a través de información disponible en sitios WEB.

La solicitud de la información será requerida por nota dirigida a la DPV, la que será respondida dentro de los diez (10) días hábiles contados a partir de la recepción de la misma.

4. ESTUDIO DE IMPACTO AMBIENTAL.

El Estudio de Impacto Ambiental (EsIA) deberá cumplir en todos sus términos, lo establecido en la legislación nacional, provincial y municipal vigente en la materia. El EsIA debe ser un documento auto suficiente, que contenga toda la información considerada relevante, incluyendo un análisis preciso de la situación actual y su relación con el proyecto y las conclusiones sobre la factibilidad ambiental de la obra. Deberán priorizarse en su elaboración los aspectos analíticos evitando de esta manera que el documento sea meramente descriptivo. El EsIA deberá incluir, entre otros, a los siguientes aspectos:

4.1.- Descripción del proyecto.

Se deberán identificar y describir las actividades de la obra que podrían producir afectaciones o alteraciones al ambiente del área de influencia directa, indirecta y operativa. Incluirá mínimamente, los siguientes contenidos sin que la siguiente constituya una enumeración taxativa:

- Objetivos del Proyecto.
- Memoria descriptiva del Proyecto con los principales parámetros de diseño.
- Planialtimetría general del trazado.
- Planimetría de la forestación existente.



- Identificación de actividades y hechos preexistentes que puedan presentar algún conflicto o incompatibilidad con la obra proyectada.
- Perfiles tipo del Proyecto.
- Cálculos métricos de los ítems del proyecto, presupuesto y plazo de obra.
- Ubicación de retornos, calles colectoras, pasarelas, refugios y demoliciones.
- Ubicación y tipo de Intersecciones y acceso a localidades.
- Ubicación de interferencias o posibles interferencias con servicios tales como líneas eléctricas, gasoductos, fibra óptica y telefonía, entre otras.
- Plano de cuencas hídricas superficiales. Incorporando aprobaciones obtenidas por el proyecto en virtud de la normativa vigente, Ley provincial N° 11730 y normas accesorias y complementarias.
- Planimetría catastral de la traza. Nómina de propietarios afectados y superficies a afectar.

4.2.- Diagnóstico ambiental del proyecto

Deberá caracterizar la situación ambiental actual de las áreas de influencia directa, indirecta y operativa, considerando los aspectos físicos, bióticos y socio económicos. El diagnóstico debe ser presentado en niveles de detalle distintos para las áreas de influencia directa e indirecta, e incluirá mapas en escala adecuada (1: 10.000 o más detallada), de cada uno de los temas considerados relevantes para la evaluación de los impactos ambientales del proyecto. Para su elaboración deben ser utilizadas las informaciones secundarias más recientes integradas con información primaria obtenidas en campo. El contenido mínimo se describe a continuación, sin que constituya una enumeración taxativa:

- Datos referentes al clima, geología, geomorfología, suelos y recursos hídricos y calidad de aire y agua del área operativa, de influencia directa e indirecta del proyecto. Debe atenderse particularmente a los antecedentes de anegamiento de calzada por inundaciones.
- Deberán identificarse, relevarse y describirse todas aquellas situaciones de degradación ambiental (pasivos ambientales) actualmente existentes tales como: sectores con erosión activa, áreas de préstamo, yacimientos mal abandonados en zona de camino, alcantarillas con insuficiente capacidad de drenaje; problemas de anegamientos, sitios con insuficiente señalización vial, basureros espontáneos / ilegales en la zona de camino y lindera, zonas de bancos de niebla; invasiones del derecho de vía, accesos ilegales. Para cada pasivo identificado se propondrá un programa de Reparación / Restauración, con cálculo de costos y recomendaciones.
- Caracterización de la fauna y de la flora, destacándose a las áreas de sensibilidad ambiental.
- Relevamiento planimétrico de todos los ejemplares arbóreos exóticos y nativos presentes en la zona de camino, con un diámetro (DAP) mayor o igual a 20 cm. Identificando especies y edades estimadas.
- Caracterización y análisis de la situación social, económica, productiva, de infraestructura regional, dinámica demográfica, cultural y de uso del suelo de las áreas de influencia indirecta, directa y operativa.
- Relevamiento de actividades económicas, principalmente en los frentistas a la obra, escuelas, clubes, oficinas de atención al público, centros de atención de la salud y lugares de reunión de la comunidad, entre otros.
- Relevamiento de la estructura vial de las comunidades vecinas a la ruta y de los recorridos del transporte público de pasajeros.

4.3.- Análisis del marco legal e institucional

Descripción y análisis del marco legal e institucional sea nacional, provincial y municipal aplicable en materia ambiental en relación con la ejecución del proyecto de la obra y del EsIA.



4.4.- Análisis de los impactos ambientales del proyecto

Se identificarán, describirán y valorarán los posibles impactos ambientales del proyecto. Implica el análisis del signo, naturaleza, importancia, magnitud, intensidad y temporalidad de los impactos. La descripción de los mismos deberá hacerse en forma esquemática/gráfica, ubicándolos en mapas en escala 1:10.000 o aproximada, indicando la localización de los impactos de mayor relevancia, su extensión y superficies afectadas, entre otras características.

Se dará énfasis a los impactos debidos a:

- I.** Interferencia con el sistema de drenaje natural existente.
- II.** Posible efecto barrera de la ruta.
- III.** Seguridad vial.
- IV.** Cambios en los patrones de uso y de ocupación del suelo.

Este capítulo debe concluirse con una jerarquización de los impactos ambientales.

4.5.- Proposición de programas de mitigación

Con base en el resultado del análisis de los impactos ambientales serán propuestas actividades y obras de mitigación o compensación ambiental integrados en Programas y enmarcados en el Plan de Gestión Ambiental.

Todos los programas deberán incluir:

- I.** Diseño detallado de todas las acciones propuestas.
- II.** Cronograma de implantación coordinado con el cronograma general de ejecución del proyecto.
- III.** Cómputos y presupuesto.
- IV.** Descripción del esquema institucional necesario para la adecuada ejecución, necesidades de convenios, u otros elementos. Deberá establecerse taxativamente el responsable de cada gestión o actividad. Para el caso de que sea un Organismo o Institución, ésta deberá prestar conformidad por escrito o generar las normas correspondientes.
- V.** Medidas para asegurar el efectivo cumplimiento de los programas.
- VI.** Seguimiento y evaluación de los programas, planes y actividades.
- VII.** Anexo documental.

El PGAc, estará integrado, como mínimo y sin que la siguiente constituya una enumeración taxativa por:

Programa de intervención paisajística: a partir de la implantación y mantenimiento de ejemplares arbóreos y arbustivos deberá fortalecer el realce visual de la ruta, incluirá señalización complementaria de curvas e intersecciones y pantallas visuales frente a elementos sensibles tales como escuelas. El mantenimiento de esta vegetación será especificado puntualmente, evitando la compactación de suelo, el uso de agroquímicos, el desmalezado con equipos pesados, entre otros.

Programa de afectación por cambios en la accesibilidad: en caso de cambios en el acceso desde la Ruta a las actividades comerciales que le dan servicio y son frentistas a la misma, proponer una metodología que permita determinar quienes se verán negativamente afectados, cuantificar esta afectación y efectuar propuestas de compensación, cuando así corresponda.

Programa de estructura vial: prestará atención a los impactos del proyecto sobre la estructura vial de las localidades próximas al mismo y sobre su patrón de crecimiento urbano. Deberá indicarse si se afectan paradas y/o recorridos de transporte público de pasajeros.

Programa de seguridad vial: Análisis de afectaciones a la seguridad vial y propuestas de medidas para fortalecer a la seguridad vial en la ruta y tramas urbanas afectadas directamente.

Programa de Comunicación y participación de la comunidad: Desarrollará las estrategias, metodología y mecanismos y elementos para llevar adelante la difusión

pública de las actividades y alcances del proyecto tendientes a la participación de la comunidad.

Programa de gestión de residuos: atenderá la adecuada gestión de todos los residuos generados durante la etapa constructiva por la empresa contratista y sus subcontratistas. Comprenderá a todos los residuos de cualquier naturaleza y en cualquier estado de agregación.

Programa de gestión de permisos y habilitaciones: establecerá cuáles son todos los permisos y habilitaciones con que debe contar la presente obra y describirá el marco legal para cada uno de ellos y el trámite administrativo para la obtención de los mismos.

4.6.- Análisis conclusivo sobre factibilidad ambiental del proyecto

Deberá elaborarse un análisis conclusivo sobre la factibilidad ambiental del proyecto, en él se presentarán todos los argumentos del Equipo Consultor que consideren el proyecto viable desde el punto de vista ambiental. Se presentará el Presupuesto Ambiental Global de las medidas de mitigación y los cálculos métricos.

5. CONSULTOR JEFE.

Cada componente o capítulo del EsIA será suscripto por el Consultor Jefe. El que deberá contar con título universitario de grado afín con la materia a abordar, contar con experiencia comprobable en gestión ambiental de obras viales, matrícula profesional habilitante a nivel provincial y deberá estar inscripto en el Registro Oficial de Consultores, Expertos y Peritos en materia ambiental del Ministerio de Medio Ambiente de la Provincia de Santa Fe. Los datos y antecedentes del Consultor Jefe propuesto deberán ser presentados, previo al inicio de las tareas a la DPV, quien aprobará o rechazará la propuesta en un plazo no mayor a los cinco (5) días hábiles de recibida la misma.

El Consultor Jefe suscribirá toda presentación que se realice en materia ambiental. No se dará curso a ninguna presentación, en esta materia, si carece de la firma del Consultor Jefe.

6. PRESENTACIÓN.

Los informes serán presentados impresos en original y duplicado en soporte de papel tamaño A4 con todas las hojas foliadas. Los planos, esquemas, gráficos e imágenes se presentarán impresos en soporte de papel tamaño A3. También se presentarán en formato digital en versión editable y no editable.

Se presentarán dos informes, a saber:

1. Preliminar: contendrá los lineamientos generales del trabajo a realizar, actividades, tareas y cronograma que se complemente y coordine con el de elaboración del proyecto ejecutivo. Contendrá también el marco normativo a seguir.
2. EsIA: contendrá el Estudio de Impacto Ambiental íntegro.

El primero (Preliminar) se presentará en un plazo no mayor a los diez (10) días hábiles contados a partir del comienzo de las tareas. El segundo informe (EsIA) deberá presentarse en un plazo tal que permita la aprobación del mismo, en los plazos, términos y formalidades contemplados en el Decreto 101/03 y normativa accesorio y complementaria vigente, contando además con el visado y aportes pertinentes del Colegio Profesional correspondiente.

Una vez visado, conforme a los Términos de Referencia y demás requisitos, el EsIA será remitido al Ministerio de Medio Ambiente de la provincia de Santa Fe a los fines de dar cumplimiento a la normativa vigente en la materia.

Será responsabilidad del Consultor Jefe responder a todo requerimiento de información complementaria o modificación del contenido del EsIA presentado, que requiera el Ministerio de Medio Ambiente de la provincia de Santa Fe.



1. DESCRIPCIÓN

La presente especificación refiere a la construcción y diseño gráfico del cartel de obra.

2. EQUIPOS

Todos los elementos deben ser provistos en número suficiente para completar los trabajos en el plazo previsto, y ser detallados al presentar la propuesta.

Los equipos a emplear deberán ser presentados para su evaluación y eventual aprobación por parte de la Inspección de Obra, la que podrá exigir el cambio o retiro de los elementos que no resulten aptos o aceptables para llevar a cabo los trabajos especificados.

3. PROCEDIMIENTO

3.1 Dimensiones

Las dimensiones "2 módulos de largo x 1 modulo de ancho" se regirán de acuerdo al monto de obra establecido.

3.1.1 Superficie mínima

La cartelería de la obra tendrá una superficie mínima, que depende del monto de obra, según el siguiente detalle:

- Obras que no superen los:
 - \$100.000 (pesos cien mil), 5 metros cuadrados de cartelería en un cartel.
 - \$600.000 (pesos seiscientos mil), 8 metros cuadrados de cartelería en un cartel.
 - \$2.000.000 (pesos dos millones), 18 metros cuadrados en uno o más carteles.
 - \$6.000.000 (pesos seis millones) 41 metros cuadrados en dos o más carteles.
- Cuando el monto supere los \$6.000.000 (pesos seis millones) deberá comunicarse con la suficiente antelación a la Subsecretaria de Comunicación Social y Gestión de Imagen para determinar la superficie de cartelería, la cual deberá ser como mínimo dos carteles de 41 metros cuadrados ubicados en los extremos de la obra.



3.2 Estructura

Cuando el monto de obra supere los \$2.000.000 (pesos dos millones), la estructura de sostén deberá ser preferentemente metálica. La estructura de sostén deberá respetar la estética de la cartelería y será adecuada al tamaño y materiales del cartel.

3.3 Ubicación

Si se localizara dentro de la zona de camino, se deberán respetar las distancias reglamentarias para seguridad del tránsito.

Los carteles deberán ser ubicados con buen criterio en lugares visibles perpendiculares a las vías de tránsito o en ochavas. Debe evitarse la colocación en lugares donde quede oculto o tapado el contenido o paralelos a las vías de tránsito.

3.4 Diseño y composición

Las características de colores, tipografías, diseño gráfico y texto del cartel deberán ser consultadas a la Subsecretaría de Comunicación Social y Gestión de Imagen (comsocialsantafe@gmail.com).

3.5 Cartel de obra tipo

Ver ANEXO I

4. CONTROL

Se deberá tener en cuenta, en aquellos aspectos que sean aplicables a la presente, los lineamientos del "Pliego de bases y condiciones generales" que forma parte del "Pliego Único de Condiciones y Especificaciones Técnicas" (PUCET) de la Dirección Provincial de Vialidad de Santa Fe.

5. PENALIDADES

Si la Contratista cometiera faltas o infracciones a esta especificación técnica particular se hará pasible a la imposición de multas que podrán variar según la importancia de la infracción a exclusivo juicio de la Repartición.

6. MEDICIÓN

Esta tarea no se medirá.

7. FORMA DE PAGO

La ejecución, materiales y transporte no recibirán pago directo alguno, se contemplará en el costo del ítem "Movilización de obra".



8. ANEXO I

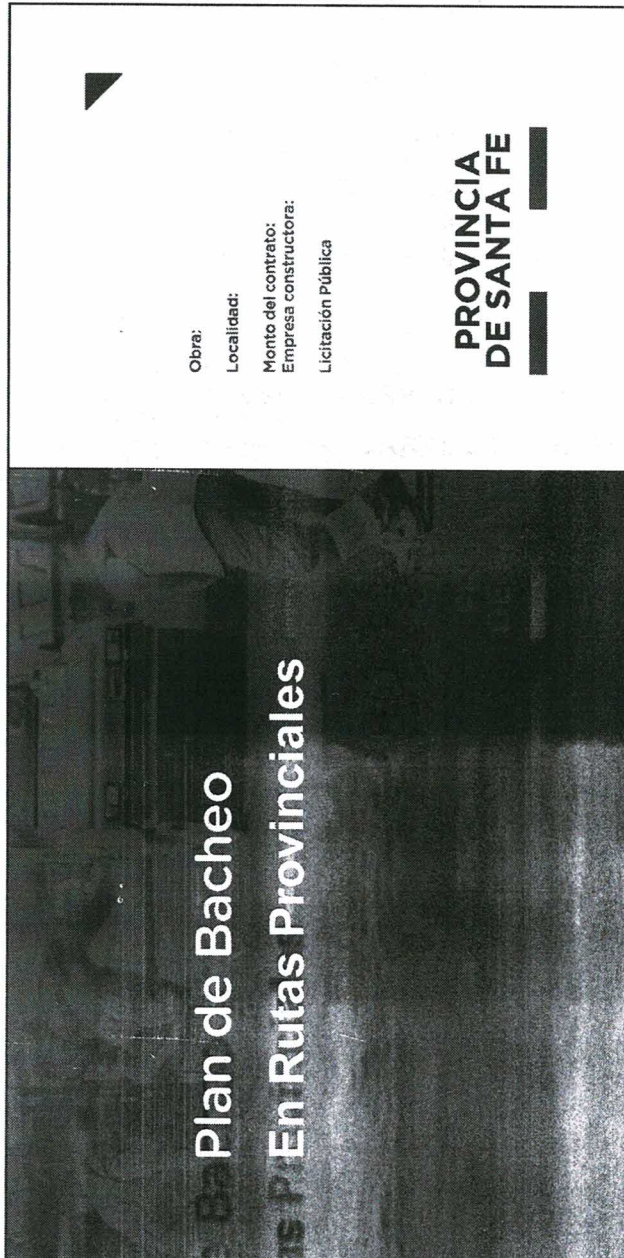

2X

IMPRESIÓN: Full Collor sobre lona Frontlight de alta resistencia.

PROPORCIONES: 2 a 1.

IMPORTANTE: Todos los carteles serán diseñados por el Departamento de Diseño de la Secretaría de Comunicación Social.

CONTACTO: 0342 - 4506786 / comsocial_santafe@gmail.com
Oficina 9, Casa de Gobierno, Santa Fe.



DIRECCIÓN PROVINCIAL DE VIALIDAD

DIRECCIÓN DE ESTUDIOS Y PROYECTOS



Santa Fe
Provincia

**OBRA: ACCESO DESARROLLO POLO
TURISTICO DESVIO ARIJON**

**(INTERCAMBIADOR KM 127+841 AP01 -
RP36s)**

**LEGAJO DE OBRA
ESPECIFICACIONES TÉCNICAS
Y TÉCNICAS-LEGALES**

TOMO II

OCTUBRE 2022



DIRECCIÓN PROVINCIAL DE VIALIDAD



Santa Fe
Provincia

PLANOS DE OBRA



DIRECCIÓN DIRECCIÓN DE ESTUDIOS Y PROYECTOS

**OBRA: ACCESO DESARROLLO POLO TURÍSTICO DESVÍO ARIJÓN
INTERCAMBIADOR KM 127+841 AP01 - R.P. Nº 36-s**

PLANOS DE OBRA

PLANO Nº	DESCRIPCIÓN
CU-01	Croquis de Ubicación
PR-01	Planimetría de Relevamiento
PES-01	Planimetría Estudio de Suelos
PTOB- 01	Perfiles Tipo de Obra Básica Pavimento
PG-01	Planimetría General
PG-02	Planimetría General
PG-03	Planimetría General
PG-04	Planimetría General
ALT-01	Altimetría de Proyecto - R.P. Nº 36-s
ALT-02	Altimetría de Proyecto - Rama salida AU DERECHA
ALT-03	Altimetría de Proyecto - Rama entrada AU DERECHA
ALT-04	Altimetría de Proyecto - Rama salida AU IZQUIERDA
ALT-05	Altimetría de Proyecto - Rama entrada AU IZQUIERDA
PRP-01	Planimetría Replanteo De Proyecto
PRP-02	Planimetría Replanteo De Proyecto
PRP-03	Planimetría Replanteo De Proyecto
PCA-01	Planimetría Calzada Acotada
PCA-02	Planimetría Calzada Acotada
PCA-03	Planimetría Calzada Acotada
PTr-01	Perfiles Transversales - Rama salida AU DERECHA
PTr-02	Perfiles Transversales - Rama salida AU DERECHA
PTr-03	Perfiles Transversales - Rama entrada AU DERECHA
PTr-04	Perfiles Transversales - Rama entrada AU DERECHA
PTr-05	Perfiles Transversales - Rama salida AU IZQUIERDA
PTr-06	Perfiles Transversales - Rama salida AU IZQUIERDA
PTr-07	Perfiles Transversales - Rama entrada AU IZQUIERDA
PTr-08	Perfiles Transversales - Rama entrada AU IZQUIERDA
PTrA-01	Perfiles Transversales de Alcantarillas
PSE-01	Planimetría Señalización
PSE-02	Planimetría Señalización
PSE-03	Planimetría Señalización
PSE-04	Planimetría Señalización
PIL-01	Planimetría Iluminación De Proyecto
PIL-02	Planimetría Iluminación De Proyecto
PIL-03	Planimetría Iluminación De Proyecto
01 - PTE.AP01	Reparación Puente - PLANTA GENERAL
02 - PTE.AP01	Reparación Puente - CORTES ESTRUCTURA

FORMATO A1 (841mm x 594 mm) - Rojo 0.1mm, Anegullo 0.2mm, Verde 0.3mm, Cyan 0.4mm, Azul 0.5mm, Magenta 0.6mm, Blanco 0.7mm (Color Negro) BUBLES JUSTO DOME & ASOCIADOS



UBICACION EN LA REGION DEL
TRAMO EN ESTUDIO
(Esc. 1:125.000)

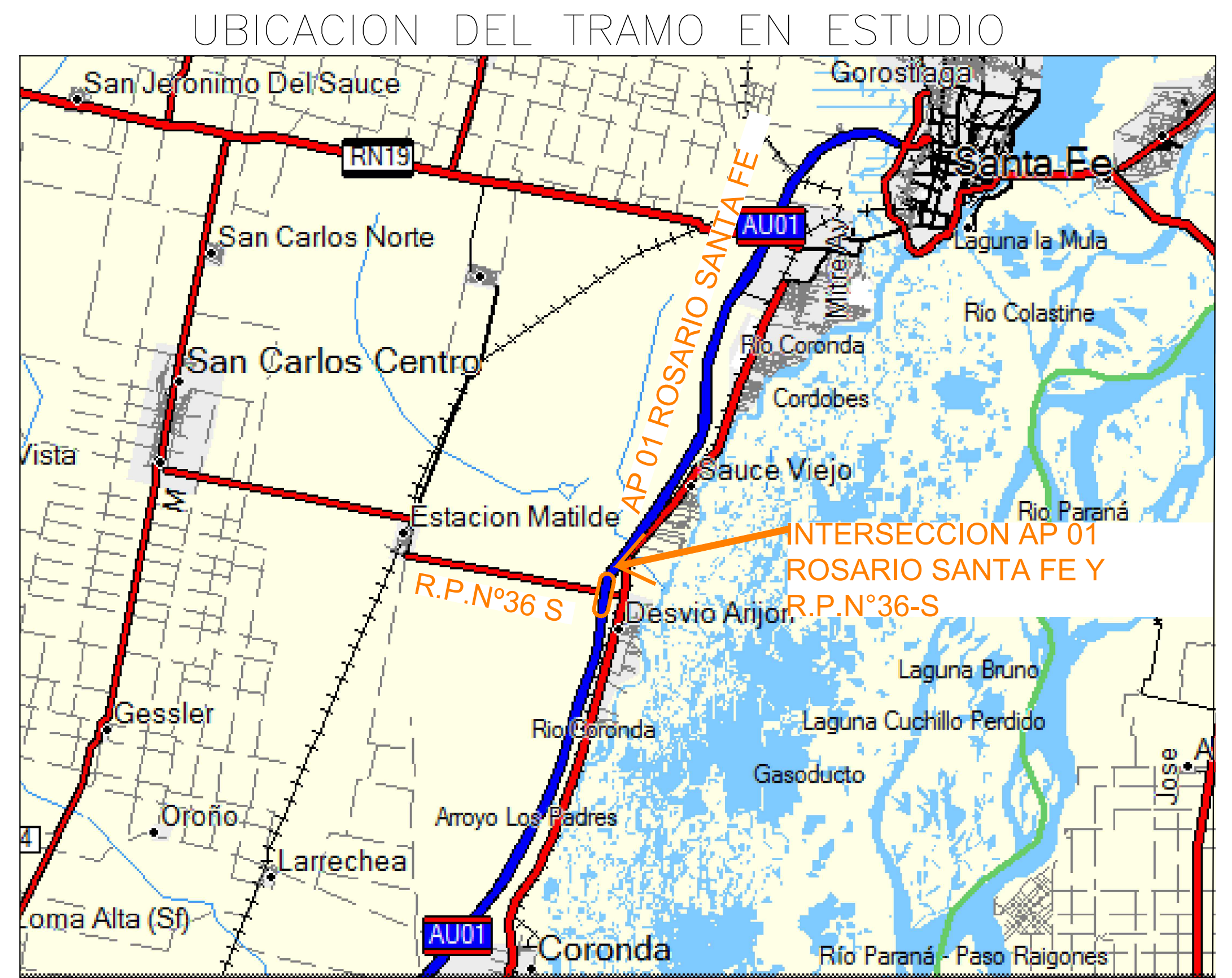

PLANIMETRIA GENERAL (Esc. 1:2.500)

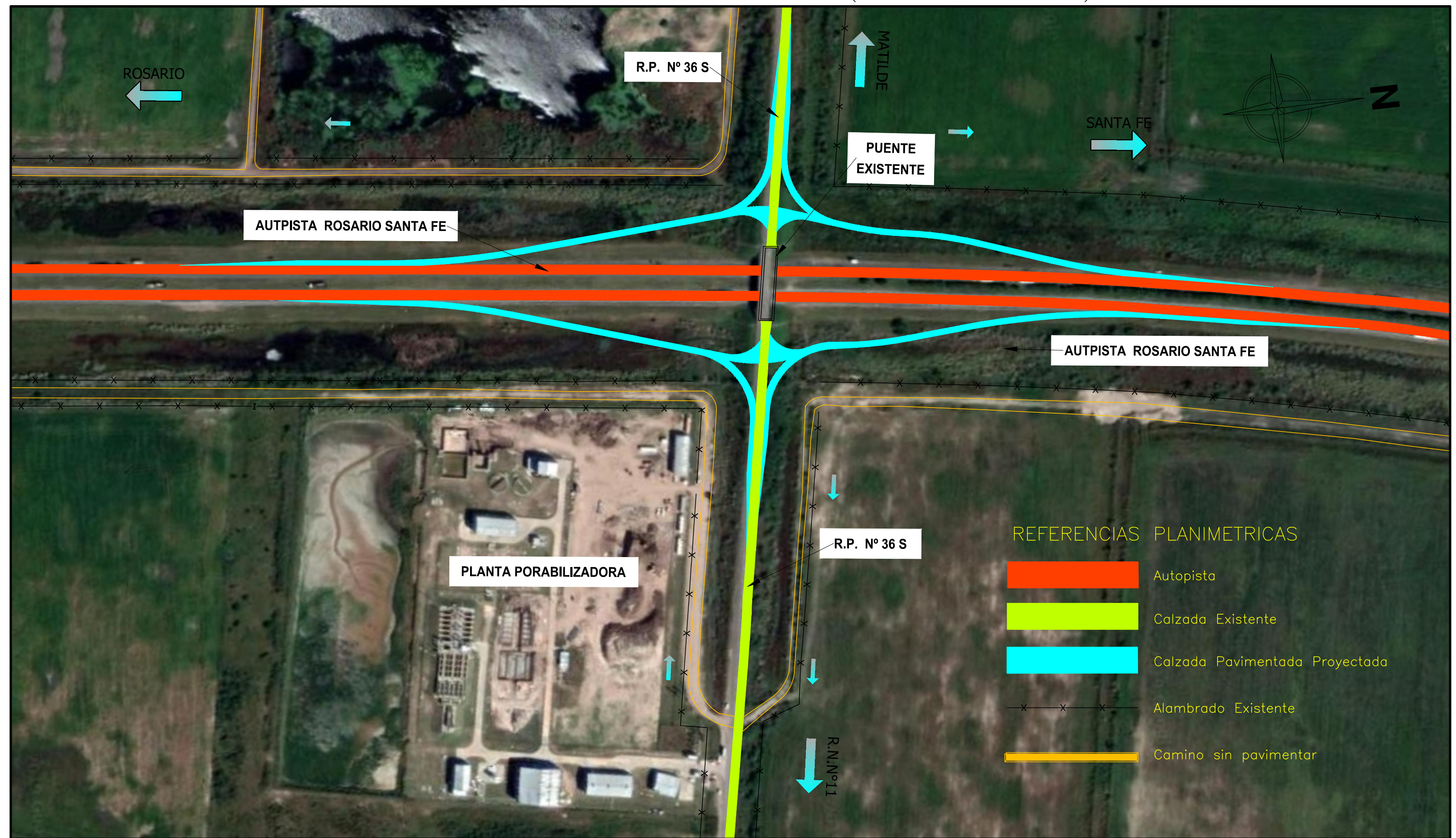

PROYECTO ESTUDIO Y DISEÑO GEOMÉTRICO INTERSECCIÓN AUTOPISTA ROSARIO-SANTA FE Y RUTA PROVINCIAL N°36 S			ESCALA HORIZONTAL INDICADAS		ESCALA VERTICAL		PLANO CROQUIS DE UBICACION	
REVISIONES		FECHA:	CONSULTORA:		CLIENTE:		APROBADO POR:	
0	EMISION ORIGINAL	NOVIEMBRE 2019						
1	-	-						
2	-	-						
			DIRECCION PROVINCIAL DE VIALIDAD SANTA FE		LOCALIDAD: LA CAPITAL - SAN JERONIMO		ETAPA: PROYECTO EJECUTIVO	