

c) Vista de superior de la Ménsula - Esquema general orientativo

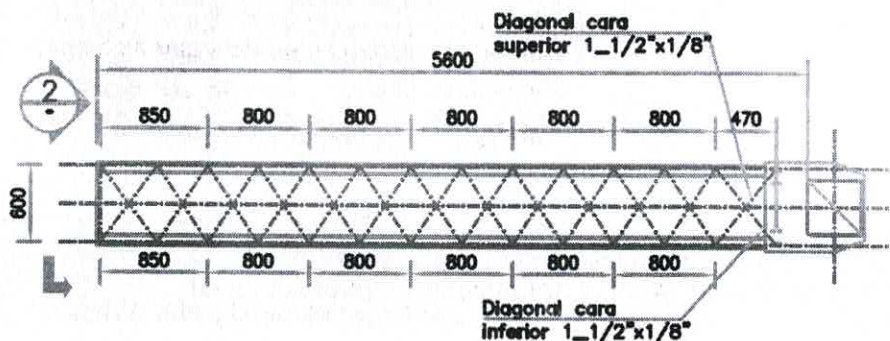

d) Vista en Corte de la Mensula - Esquema general orientativo

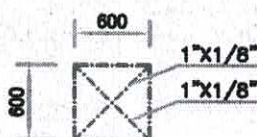

3. DISEÑO ESTRUCTURAL

El proyecto ejecutivo definitivo de la estructura metálica de acero y fundaciones de hormigón armado será elaborado por la Contratista respetando las siguientes especificaciones técnicas.

Se exige la presentación de la memoria de cálculo de dimensionamiento y verificación de todos los elementos estructurales metálicos y sus medios de unión como son la viga reticulada; monoposte; placa de anclaje a fundación, pernos de anclaje, dimensionamiento de cartelas; cálculos de uniones soldadas. Complementariamente realizará el dimensionamiento y verificación de la fundaciones de la estructura

Son de aplicación a los cálculos las siguientes normas y recomendaciones:

REGLAMENTO CIRSOC 101 - 2005
REGLAMENTO CIRSOC 102 - 2005/84.
REGLAMENTO IMPRES-CIRSOC 103.
REGLAMENTO CIRSOC 201-2005.
REGLAMENTO CIRSOC 301-2005 .

Cargas y sobrecargas.
Acción del viento.
Construcciones sismorresistentes
Estructuras de hormigón.
Estructuras de acero

El diseño deberá cumplir con lo estipulado en el Manual de Señalamiento Vertical de la Dirección Nacional de Vialidad en cuanto a dimensiones, distancias al borde de la calzada y características de la estructura en general.

4. DOCUMENTACION TECNICA

La documentación técnica del proyecto estructural se compondrá de planos estructurales, detalles constructivos y memoria de cálculo. Toda la documentación técnica será rubricada

por profesional matriculado competente en la materia y contar con el correspondiente visado del Colegio Profesional respectivo.



5. ELABORACION DE LA OFERTA:

El Oferente deberá cotizar el Ítem "Ménsula para señalización vertical". Presentará también los análisis de precios correspondientes incluyendo la elaboración del proyecto ejecutivo, la ejecución, materiales y transportes necesarios para la correcta y completa terminación de los trabajos contratados para satisfacer el objeto de la obra.

6. DOCUMENTACIÓN DEL PROYECTO EJECUTIVO

La Contratista deberá presentar la documentación completa del proyecto estructural con la cual se va a construir la obra, la que será sometida a la aprobación por parte de la DPV.

Se deberá presentar con carácter obligatorio la siguiente documentación como mínimo:

- a) Plano de detalles de la estructura
- b) Memoria de cálculo estructural completa
- c) Cálculos Métricos detallados.
- d) Especificaciones técnicas particulares

El Contratista deberá presentar esta documentación dentro de los treinta (30) días a partir de la firma del Contrato y no podrá dar inicio a los trabajos de señalización sin la previa aprobación del Proyecto y la autorización de la Inspección de obra. Se exigirá la presentación de todos los archivos correspondiente en formato digital PDF y CAD editables.

7. CONOCIMIENTO DEL LUGAR DE LAS OBRAS

La presentación de la propuesta implica por parte del Contratista el conocimiento del lugar de ejecución de las obras, todas las informaciones necesarias para presupuestar los trabajos, condiciones climáticas, características del terreno, medios de comunicación y transporte, precio y facilidad para obtener materiales y mano de obra.

Por lo tanto su presentación compromete el perfecto conocimiento de las obligaciones a contraer y la renuncia previa a cualquier reclamo posterior a dicha presentación, basado en el desconocimiento del lugar de la construcción de las obras.

8. MEDICION Y FORMAS DE PAGO

La ejecución de la ménsula para señalización vertical incluida en el presente pliego se medirá y pagará por unidad (U) al precio unitario cotizado para el Ítem correspondiente del Cálculo Métrico de acuerdo a los planos de proyecto y estas especificaciones técnicas.

El precio unitario cotizado incluye la elaboración del proyecto ejecutivo; la ejecución, materiales y transporte correspondiente a las ménsulas; y toda otra tarea, material y transporte necesarios para la conclusión de los trabajos.



1. DESCRIPCIÓN

La presente especificación refiere al traslado y/o modificaciones en su recorrido de las líneas de fibra óptica identificadas operadas por las empresas TELECOM e IBERCOM, y que se encuentran dentro del tramo afectado a la construcción de la obra.

2. PROCEDIMIENTO

En los planos de proyecto se muestra la posición de los postes indicadores de la presencia de la fibra óptica, a lo largo del tramo de la obra.

Es obligatorio para la Contratista gestionar y coordinar, con las empresas citadas los trabajos correspondientes al retiro y construcción de la fibra óptica existente con los respectivos materiales y transportes necesarios a sitios paralelos a la línea de alambrados conforme a la RES 598/11 DPV. La Contratista hará las gestiones en tiempo y forma, a los efectos de evitar demoras e interferencias en el normal desarrollo del plan de trabajos y todas las tareas contratadas

La línea deberá ser reubicada a una distancia máxima de 1.00 m del alambrado existente y con una tapada de 1.50 m respecto del terreno natural existente. En la zona de cruce de cauces en correspondencia con cada una de las alcantarillas transversales existentes en el Ferrocarril y también con cada una de las alcantarillas nuevas previstas en el proyecto ejecutivo irá ubicada 3.00m por debajo del lecho existente.

Los emplazamientos de tendidos y cruces (tanto aéreos como subterráneos) se deberán ajustar a la Resolución 598/2011 de la D.P.V. Santa Fe.

3. MEDICIÓN Y FORMA DE PAGO

Se medirá y pagará en forma Global (GL) al precio unitario cotizado por el retiro construcción colocación de protecciones necesarias y todo otro trabajo necesario para la correcta y completa terminación de los trabajos.- La Contratista será responsable de coordinar los trabajos con la prestataria a los efectos de evitar en todo momento demoras en los plazos de obra.



PROTECCIÓN CRUCE EXISTENTE GASODUCTO DE ALTA PRESIÓN

La presente especificación refiere a la construcción de dos (2) alcantarillas de hormigón s/ P. T. DPV N° 4717/1, en los sitios indicados en los planos de proyecto.

Rigen las especificaciones de hormigones, aceros, excavaciones comunes y para fundación de obras de arte contenidas en el presente pliego con las siguientes modificaciones y agregados.

Es de aplicación y conocimiento por parte del proponente, el cumplimiento de las pautas fijadas en la NAG 100 – Sección 614 “Programa de prevención de Daños” y el cumplimiento del artículo 71 de la Ley Nacional N° 24076; y de la Resolución ENARGAS N° I/2135 del 20/04/2012 y actualizaciones vigentes respecto del “Plan de Prevención de daños: *GUÍA PARA TRABAJOS EN PROXIMIDAD DE TUBERÍAS CONDUCTORAS DE GAS*”.

I. DESCRIPCIÓN

El trabajo consiste en la construcción de una ALCANTARILLA DE H° sobre cada uno de los dos cruces identificados de conducción de gas natural a alta presión, pertenecientes a la licenciataria “TRANSPORTADORA DE GAS DEL NORTE” (TGN) y pertenecientes a la red existente compuesta por un conducto metálico de Ø16”.

Adicionalmente en la cámara reductora de gas existente se ha proyectado una protección externa con muros de sostenimiento los cuales se encuentran computados por separado considerando los Items de hormigones, excavación y aceros de la obra.

II. CONSTRUCCIÓN

Antes de iniciarse las tareas, la Contratista deberá presentar ante la licenciataria TGN el pedido de aprobación de las tareas encomendadas, presentando para ello toda la información y en el detalle por ella exigido, que le sean requerido para dicha aprobación.

Es importante indicar que LA EMPRESA CONTRATISTA NO PODRÁ REALIZAR NINGUNA TAREA SOBRE DICHO GASODUCTO DE ALTA PRESIÓN SIN LA PREVIA APROBACIÓN DE LA LICENTATARIA TGN Y LA PRESENCIA DE PERSONAL IDÓNEO DE LA MISMA EN EL LUGAR A DESARROLLAR LAS TAREAS.

Cualquier demora en la ejecución de las tareas correspondiente a este ítem de la obra y/o a cualquier otro ítem de contrato por demoras en los trámites de aprobación de los trabajos por parte de TGN, será de exclusiva responsabilidad de la empresa contratista y no dará derechos a solicitar ampliación del plazo de obra ni de mayores costos.

Una vez debidamente aprobado el proyecto por las autoridades correspondientes, las actuaciones y el proyecto aprobado deberán ser presentados a la Inspección de Obra antes de iniciar los trabajos del ítem y luego realizar los mismos dentro del marco que la Licentataria TGN imponga.

La demolición y/o retiro de obras de protección existentes, está incorporadas dentro de los trabajos a realizar en ésta ítem.

III. MATERIALES

Para la ejecución de dicho trabajo la Contratista proveerá todos los materiales necesarios para construcción de las dos alcantarillas indicadas y sus obras complementarias.

IV. EQUIPOS

Todos los elementos deben ser provistos en número suficiente para completar los trabajos en el plazo previsto, y ser detallados al presentar la propuesta. Los equipos a emplear deberán ser presentados para su evaluación y eventual aprobación por parte de la Inspección de Obra, la que podrá exigir el cambio o retiro de los elementos que no resulten aptos o aceptables para llevar a cabo los trabajos especificados.

V. MEDICIÓN Y FORMA DE PAGO

La ejecución de la protección según Plano Tipo 4717-1 esta computada en los ítems correspondiente a excavaciones, acero colocado y hormigones por lo que se medirán y pagarán conforme a cada ítem.

Las gestiones y trámites ante TGN con la debida autorización se medirán y pagarán como un solo trabajo en forma global (GL) al precio unitario de contrato establecido para el ítem de contrato "EJECUCION DE PROTECCION DE GASODUCTO". Dicho precio será compensación por todos los gastos de tramitación y aprobación por parte de la concesionaria, de la ejecución, mano de obra, materiales, equipos, herramientas, combustibles, lubricantes, carga, transporte y descarga de los materiales necesarios; de los gastos generales y beneficios, y cualquier otro gasto necesario para la correcta terminación de los trabajos de acuerdo a esta especificación y a las órdenes que imparta la Inspección de obras.

PROTECCIÓN CRUCE EXISTENTE ACUEDUCTO EXISTENTE

La presente especificación refiere a la construcción de dos protecciones correspondientes necesarias a ejecutar sobre el acueducto Matilde Tramo 1 que cruza la zona de obra en la AP01 al Sur del puente alto nivel existente tal como se identifico en los planos de proyecto.

Conforme a plano conforme a obra el cruce existente debajo de la calzada principal consiste en un encamisado del acueducto con túnel liner cuyas cotas de ingreso en cuneta Este es +11.31 m IGN en la cuneta Este y +11.10 m IGN en la cuneta Oeste.- En el resto del tramo posee una tapada de 1.50 m

Antes de iniciarse las tareas, la Contratista deberá presentar ante el MIT el pedido de aprobación de las tareas encomendadas, presentando para ello toda la información y en el detalle por ella exigido, que le sean requerido para dicha aprobación.

Es importante indicar que **LA EMPRESA CONTRATISTA NO PODRÁ REALIZAR NINGUNA TAREA SOBRE EL ACUEDUCTO SIN LA PREVIA APROBACIÓN DEL MIT Y LA PRESENCIA DE PERSONAL IDÓNEO Y RESPONSABLE DE LA OBRA**

Cualquier demora en la ejecución de las tareas correspondiente a este ítem de la obra y/o a cualquier otro ítem de contrato por demoras en los trámites de aprobación de los trabajos, será de exclusiva responsabilidad de la empresa contratista y no dará derechos a solicitar ampliación del plazo de obra ni de mayores costos.

Una vez debidamente aprobado el proyecto por las autoridades correspondientes, las actuaciones y el proyecto aprobado deberán ser presentados a la Inspección de Obra antes de iniciar los trabajos del ítem y luego realizar los mismos.

Para la ejecución de dicho trabajo la Contratista proveerá todos los materiales necesarios para construcción de las dos alcantarillas indicadas y sus obras complementarias.

Todos los elementos deben ser provistos en número suficiente para completar los trabajos en el plazo previsto, y ser detallados al presentar la propuesta. Los equipos a emplear deberán ser presentados para su evaluación y eventual aprobación por parte de la Inspección de Obra, la que podrá exigir el cambio o retiro de los elementos que no resulten aptos o aceptables para llevar a cabo los trabajos especificados.

I. MEDICIÓN Y FORMA DE PAGO

La ejecución, materiales y transportes necesarios para la correcta, y completa terminación de los trabajos se medirán y pagarán en forma global (GL) al precio unitario cotizado para el ítem.

Incluye las gestiones y trámites con la debida autorización para su ejecución.- Incluye todos los gastos de tramitación y aprobación por parte de la concesionaria, de la ejecución, mano de obra, materiales, equipos, herramientas, combustibles, lubricantes, carga, transporte y descarga de los materiales necesarios; de los gastos generales y beneficios, y cualquier otro gasto necesario para la correcta terminación de los trabajos de acuerdo a esta especificación y a las órdenes que imparta la Inspección de obras.

A) INFORMACIÓN BÁSICA PARA EL PROYECTO
GENERALIDADES:

El presente ítem corresponde a la ejecución de la obra de iluminación proyectada en la AP01 Zona de intercambiador con RPN° 36-s.

1. CLASIFICACION DE CALZADAS - NIVEL DE ILUMINACIÓN REQUERIDO

La Contratista deberá garantizar el cumplimiento del nivel de iluminación debiendo utilizar en los cálculos luminotécnicos un coeficiente de mantenimiento de 0.85 para alcanzar los niveles de iluminación que se indican a continuación:

Tabla N°1 - Clasificación de calzadas.

CLASE	Carácter del tránsito	Descripción	Ejemplos
A*	RÁPIDO $V > 100 \text{ km/h}$	Calzadas de manos separadas, dos o mas carriles por mano, libre de cruces a nivel, control de accesos y salidas	AUTOPISTAS
B*	km/h	Calzadas para tránsito rapido, importante, sin separadores de tránsito.	TRAMOS DE RUTAS NACIONALES, PROVINCIALES.
C**	SEMI-RÁPIDO $V \leq 60 \text{ km/h}$	Calzadas de una o dos direcciones de desplazamiento, con carriles de estacionamiento o sin ellos; con intensa presencia de peatones y obstáculos.	AVENIDAS PRINCIPALES VÍAS DE ENLACE SECTORES IMPORTANTES
D**	LENTO $V \leq 40 \text{ km/h}$	Calzadas con desplazamiento lento y trabado; con carriles de estacionamiento o sin ellos; con intensa presencia de peatones y obstáculos.	ARTERIAS COMERCIALES, CENTROS DE COMPRA
E**	MODERADO $V \leq 50 \text{ km/h}$	Acumulan y conducen el tránsito desde un barrio hacia vías de tránsito de orden superior, (clases A, B, C, D).	AVENIDAS SECUNDARIAS, CALLES COLECTORAS DE TRÁNSITO
F**	LENTO $V \leq 40 \text{ km/h}$	Calles residenciales de una o dos manos; con tránsito exclusivamente local. Presencia de peatones y obstáculos.	CALLES RESIDENCIALES
* Sin presencia de peatones			
** Con presencia de peatones			

Tabla N°2 – Características del alumbrado por el método de luminancias

Clase	Valores minimos admitidos			TI (%)	G
	Luminancias promedio	Uniformidades			
		Uo 1) Lmin/Lmed	Ut Lc min/ Lc max		
A	2,7	0,4	0,7	≤ 10	≥ 6
B1	2	0,4	0,6	≤ 20	≥ 5
B2	1,3	0,4	0,6	≤ 15	≥ 6
C*	2,7	0,4	0,6	≤ 15	≥ 6

1) En el caso de calzadas de cinco carriles en un mismo sentido de circulacion, se

B1 Ruta de clase B con entornos iluminados

B2 ruta de clase B con entornos no iluminados

Ut corresponde a los valores de uniformifaf longitudinal de cada carril.

Uo corresponde a los valores de uniformidad general.

TI Incremento del umbral de percepción.

* En el caso de utilizar el metodo de luminancias para clase C.

Tabla N° 3 – Características del alumbrado por el método de iluminancias

Clase	Valores minimos admitidos			Grado minimo de apantallamiento
	Nivel inicial promedio Emed (LX)	Uniformidad		
		G ₁ Emin / Emed	G ₂ Emin/ Emax	
C	40	1/2	1/4	APANTALLADO
D	27	1/3	1/6	SEMIAPANTALLADO
E	16	1/4	1/8	SEMIAPANTALLADO
F	10	1/4	1/8	NO APANTALLADO

1. COLUMNAS SOPORTE

Las columnas por proveer responderán estrictamente al dimensionamiento y especificaciones contenidas en el Plano Tipo DPV N° 4718/1 Bis y columna con curvatura especial modificada según plano de proyecto.

2. ALIMENTACIÓN ELÉCTRICA

La alimentación eléctrica general de los circuitos de iluminación proyectados será mediante cables subterráneos.

La distribución de cargas estará equilibrada en las tres (3) fases, permitiendo el desequilibrio en una sola fase en un amperaje no mayor al que circula por una luminaria. No podrán conectarse sobre una misma fase dos (2) luminarias consecutivas. La sumatoria de la caída de tensión máxima será de $\Delta V = 3 \%$, en la condición más desfavorable de cada circuito, a partir de la red de alimentación.



La Contratista tramitará ante la Empresa Provincial de la Energía de Santa Fe la aprobación definitiva de las obras que garanticen el suministro de la energía eléctrica para alimentar los circuitos de iluminación proyectados de acuerdo con los planos del proyecto y factibilidad emitida por la EPE Santa Fe incluida en el presente pliego y deberá cotizar dentro del precio unitario del ítem todas las adecuaciones necesarias para garantizar la provisión de energía eléctrica de la obra a cotizar.

Con la firma del Contrato, la Contratista renuncia expresamente a reclamar mayores costos por la ejecución de obras complementarias para suministrar la energía eléctrica necesaria para una adecuada iluminación de las obras proyectadas según el pliego de licitación

Las columnas y tableros de control y medición deberán contar con una puesta a tierra de seguridad calculada conforme a lo indicado en la Norma IRAM 2281-8, debiéndose verificar que no se superen las tensiones de paso y de contacto admisibles y asegurarse la actuación de las protecciones del tablero principal y que exista selectividad con las protecciones de las columnas.

Se preverá un Sistema Tierra – Tierra para la Puesta a Tierra de los circuitos de iluminación, según norma IRAM 2379, para las columnas y gabinetes.

Cada columna y gabinete estarán puestos a tierra a un conductor colector CPE, de protección común de 35 mm² de cobre desnudo, independiente del neutro y unido a este último en la acometida de la puesta a tierra del neutro del transformador; la resistencia mínima de puesta a tierra del conjunto no será superior a 10 Ohm.

De corresponder la utilización de transformadores de MT, la puesta a tierra de los mismos cumplirá lo indicado en las Norma IRAM 2281 parte IV, en la Norma IEEE 80 y lo exigido por la EPE; la resistencia máxima de puesta a tierra común de la SET no será superior a tres (3) Ohm.

Cada gabinete de los tableros de comando y medición estará puesto a tierra con un mínimo de dos jabalinas a un conductor de protección; la resistencia mínima de puesta a tierra del conjunto no será superior a tres (3) Ohm.

Para cruces de ruta se utilizará caños de PVC rígido reforzado de 110 mm, con espesor mínimo de 3,2 mm, más una reserva.

3. ELABORACION DE LA OFERTA:

El Oferente deberá cotizar los ítems de la obra de iluminación detallado en el proyecto contenido en el Pliego de licitación.- Presentará también los análisis de precios correspondientes incluyendo la ejecución, materiales y transportes necesarios para la correcta y completa terminación de los trabajos contratados para satisfacer el objeto de la obra.

4. PROYECTO DE OFERTA:

- 4.1. Los Oferentes consignarán las cantidades de obras a ejecutar y sus correspondientes precios unitarios a fin de obtener el Presupuesto correspondiente al proyecto de iluminación que se licita en el presente Pliego

4.2. Al momento de la presentación de la Oferta el Oferente está obligado a presentarla siguiente documentación técnica:

- a) Memoria de cálculos luminotécnicos de las calzadas a iluminar considerando los anchos de calzada del proyecto y conforme a la luminaria que ofrece para la ejecución de la obra mediante el uso de un software como Dialux con las curvas características de la luminaria cotizada
- b) Deberá detallar Marca y modelo de los productos ofrecidos para materializar el proyecto que se licita.
- c) Constancia fehacientemente documentada de garantía IRAM homologada por ensayos de organismos oficiales reconocidos.- Esta cláusula es OBLIGATORIA para todos los productos que el Oferente presente en la Oferta.
Constancia fehaciente de productos homologados por IRAM con la presentación de los ensayos que acrediten el sello correspondiente
- d) Cómputos Métricos detallados.
- e) Especificaciones técnicas particulares

Aquellos Oferentes cuyas ofertas no respeten lo mencionado serán intimados a presentar la documentación en un plazo de 48 horas.- No obstante ello al momento de la ejecución de la obra la DPV exigirá cualquier cambio de producto ofrecido que a su juicio considere conveniente a los efectos del estricto cumplimiento de las especificaciones técnicas.- Con la firma del Contrato la Contratista acepta estas condiciones y renuncia expresamente a cualquier reclamo posterior ante la DPV.

5. DOCUMENTACIÓN DEL PROYECTO EJECUTIVO

La Contratista deberá realizar su propio relevamiento y presentar la documentación completa del proyecto de iluminación con la cual se va a construir la obra, la que será sometida a la aprobación por parte de la DPV.

Se deberá presentar con carácter obligatorio la siguiente documentación como mínimo:

- a) Planimetría con ubicación de columnas, tableros, subestaciones transformadoras y tendido de conductores eléctricos.
- b) Cómputos Métricos detallados con marca y modelo de los productos proyectados.
- c) Memorias de cálculo completas
 - I. Memoria de cálculos luminotécnicos.
 - II. Memoria de cálculo de caída de tensión.
 - III. Memoria de cálculo de las fundaciones.
 - IV. Memoria de cálculo de la puesta a tierra.
 - V. Las columnas se ajustarán estrictamente al Plano Tipo DPV 4718/1 Bis. Acompañando los datos de los materiales con garantía IRAM de los caños de acero a que utilizará el fabricante y constancia de garantía IRAM de la metodología de soldaduras que propone el fabricante.
 - VI. Ensayo de carga vs deformación de la columna hasta la carga de rotura.
- d) Esquema eléctrico unifilar de los tableros de comando y medición tarifaria.
- e) Plano de detalle de construcción de los tableros de comando y medición tarifaria.
- f) Plano de detalle de las acometidas de BT a la red de distribución local o, de corresponder, plano de detalle de construcción de las subestaciones aéreas de media tensión.
- g) Listado de equipos e instrumentos de medición eléctrica, de puesta a tierra, de niveles luminotécnicos y medidor de distancias.
- h) Toda la documentación precedentemente solicitada se entregará firmada por el Contratista y su Representante Técnico con aclaración de las respectivas firmas.

El Contratista deberá presentar esta documentación dentro de los treinta (30) días a partir de la firma del Contrato y no podrá dar inicio a los trabajos de iluminación sin la previa aprobación del Proyecto y la autorización de la Inspección de obra.

6. CONOCIMIENTO DEL LUGAR DE LAS OBRAS

La presentación de la propuesta implica por parte del Contratista el conocimiento del lugar de ejecución de las obras, todas las informaciones necesarias para presupuestar los trabajos, condiciones climáticas, características del terreno, medios de comunicación y transporte, precio y facilidad para obtener materiales y mano de obra.

Por lo tanto su presentación compromete el perfecto conocimiento de las obligaciones a contraer y la renuncia previa a cualquier reclamo posterior a dicha presentación, basado en el desconocimiento del lugar de la construcción de las obras.

7. FORMA DE COTIZAR:

El Oferente elaborará el cómputo métrico definitivo de la obra y lo hará constar en su oferta.- Deberá constar en la Oferta toda ejecución, materiales y transportes necesarios para efectivizar el abastecimiento de energía eléctrica por la EPE Santa Fe, satisfaciendo el consumo de dicha energía que demandará la implantación del proyecto de iluminación.- La Contratista será enteramente responsable de la verificación y elaboración del Proyecto Ejecutivo definitivo a presentar y no tendrá derecho a efectuar reclamos o compensación monetaria alguna por modificaciones que surjan durante la ejecución de dicho Proyecto Ejecutivo.

El Oferente deberá incluir en su cotización todos aquellos elementos y /o trabajos que, aun no estando detallados en el Cómputo Métrico del Pliego o las especificaciones técnicas del presente Pliego de Especificaciones Técnicas, resulten necesarios para el correcto funcionamiento de las instalaciones.

En la preparación del proyecto se tendrá en cuenta que los trabajos se liquidarán a los precios unitarios de contrato, aplicados a las cantidades de obra realmente ejecutada, pero considerando como tope las cantidades de cada ítem que figuran en la oferta, aun cuando fuera necesario aumentarlas por errores en los cálculos o deficiencias del Proyecto.

El proyecto ejecutivo definitivo de revisión es obligatorio y no recibirá pago directo alguno su costo se considerara incluido en la Oferta.

8. DIRECCIÓN TÉCNICA EN LA OBRA DE ILUMINACIÓN:

La Dirección Técnica de la Obra de Iluminación estará a cargo de un Profesional inscripto en la Categoría "A" del Consejo Profesional de Ingenieros del Distrito Jurisdiccional correspondiente, con el título de Ingeniero Electromecánico; Técnico Electromecánico con especialidad en Instalaciones eléctricas, que cumplimente los requisitos establecidos por las distribuidoras de energía eléctrica locales para realizar ante ellas todas las tramitaciones necesarias para la completa ejecución de los trabajos y figure como Responsable Técnico de la obra de iluminación por parte de la Empresa Contratista.

B)ESPECIFICACIONES TECNICAS PARTICULARES**MATERIALES:****INDICE**

- a) COLUMNAS
- b) ARTEFACTOS
- c) EQUIPO AUXILIAR DRIVERS – CERTIFICACION CON NORMA EUROPEA
- d) CONDUCTORES ELECTRICOS
- e) TABLERO DE DERIVACION
- f) TABLERO DE COMANDO
- g) PUESTA A TIERRA
- h) SUBESTACIÓN TRANSFORMADORA (SET)

a) **COLUMNAS:** En esta obra las columnas de acero tendrán 12mts. de altura libre; y luz de brazo de 2.50 m; ángulo a definir por la Contratista s/proyecto ejecutivo a su cargo y deberá responder en un todo al Plano Tipo 4718/1 Bis previsto en el Pliego y columna con curvatura especial según planos de proyecto. PREVIO A SU COLOCACION EN OBRA LA CONTRATISTA ESTA OBLIGADA A PRESENTAR UNA MUESTRA DE CADA UNA DE LAS COLUMNAS A LA DIYET PARA SU APROBACION

Las columnas de acero serán de tipo tubulares y podrán estar constituidas por Tubos con o sin costura de distintos diámetros soldados entre sí.

El material de las columnas de acero será el indicado en las Normas IRAM 2591/2592.- Es obligatorio que el Oferente presente el correspondiente certificado de garantía IRAM en el proceso de construcción de la columna ofrecida calidad del fabricante (proceso de construcción, control de uniformidad de espesores, soldaduras, doblados y plegados etc.). El límite de fluencia mínimo será de 30 kg/mm² y la carga de rotura mínima de 45 kg/mm².- Dicha garantía también será obligatoriamente presentada por la Contratista previo a la ejecución de la obra.

Tratamiento de desoxidación y desengrasado mediante granallado (no se admite procesos por arenado). El proceso debe estar certificado y deberá notificarse a la dirección de obra la fecha de realización del tratamiento para su inspección.

Pintura epoxi con proceso de electrodeposición y tratamiento en hornos a temperatura adecuada. Las columnas deberán tener tratamiento de desoxidación y desengrasado mediante granallado (no se admite procesos por arenado). El proceso debe estar certificado y deberá notificarse a la dirección de obra la fecha de realización del tratamiento para su inspección.- La pintura epoxi con proceso de electrodeposición y tratamiento en hornos a temperatura adecuada. Exteriormente tendrá como mínimo un espesor de 50 micras de espesor.- Los espesores serán controlados en obra mediante equipo de ultrasonido a proveer por la Contratista durante la marcha de los trabajos.

La flecha admisible en la dirección más desfavorable con una carga en el extremo del pescante de 30 kg no excederá del 1,5 % de la longitud desarrollada en la parte exterior del empotramiento. Como altura libre de columna se considerará a la distancia existente desde la cota del eje de calzada hasta su extremo superior.

Se establece como condición obligatoria para la aprobación del proyecto que la Contratista presente el ensayo de carga vs deformación del extremo donde se colocará la luminaria.- Dicho ensayo se ejecutará por parte del fabricante de la columna con dispositivos adecuados a tal fin y



conforme a Norma IRAM.- Los instrumentos de medición para registrar las magnitudes de las cargas y las deformaciones deberán acreditar fehacientemente la por parte del INTI.- Dicho ensayo deberá registrarse con fotografías de manera tal que se documente fehacientemente el ensayo realizado.

Todos los gastos por los ensayos solicitados por la Supervisión sean físicos o químicos estarán a cargo del Contratista.

De todo aquello que no se especifique en estas cláusulas precedentes se observará lo indicado en la norma IRAM 2619/2620.

(1) VENTANAS DE INSPECCION: Tanto la ventana como los refuerzos se ejecutarán estrictamente conforme al Plano Tipo DPV N° 4718/1 Bis

Las dimensiones de las ventanas de inspección, serán las establecidas en la Norma IRAM 2620(95 mm x 160 mm; 100 mm x 170 mm).

La columna poseerá una perforación de 150 mm x 76 mm para el pasaje de los conductores subterráneos y a una distancia de 300 mm por debajo del nivel de empotramiento.

(2) TOMA A TIERRA:

Una tuerca de bronce de 10 mm de diámetro con agujero pasante estará soldada, conforme indica la Norma IRAM 2620- fig. 2- sobre la chapa sostén del tablero de derivación (2,40 m del nivel de empotramiento) para la realización de la puesta a tierra de la columna, y estará acompañada con el correspondiente tornillo de bronce.

Las columnas deberán poseer una ventana para acometida superior que permita la conexión interna para alimentación de los artefactos y luminarias provenientes del cable preensamblado aéreo principal.

b) **ARTEFACTODE LUMINARIA:** Para la presente obra deberá cotizar el ITEM considerando la utilización de luminaria LED tipo Strand, Philips o superior. El contratista, deberá presentar las condiciones fotométricas de los artefactos de iluminación. La documentación deberá acompañarse con una copia legalizada de las curvas y los protocolos de ensayo del artefacto ofrecido, para la lámpara /unidad de módulos led con la cual funcionará. Los protocolos de ensayo fotométricos y documentación adicional que serán exigidos son:

- a) Curvas Isolux.
- b) Curvas Isocandelas.
- c) Curvas Polares Radiales o de Distribución.
- d) Curvas de Utilización.
- e) Marca y modelo: memoria descriptiva del elemento, detalles constructivos, materiales empleados, forma de instalación, conservación; planos a escala conveniente, de planta, alzado y perspectiva del elemento; distribución fotométrica, flujo luminoso total emitido por la luminaria y flujo luminoso emitido al hemisferio superior en posición de trabajo.
- f) Potencia nominal asignada y consumo total del sistema. Mínimo 250 W
- g) Eficiencia de la luminaria (lm/W) y vida útil estimada para la luminaria en horas de funcionamiento (el parámetro de vida útil se calculará de modo que transcurridas las horas señaladas, el flujo luminoso sea del 80% respecto del flujo total emitido inicialmente).

- h) Gráfico sobre el mantenimiento lumínico a lo largo de la vida de la luminaria, indicando la pérdida de flujo cada 4000 horas de funcionamiento.
- i) Rango de temperaturas ambiente de funcionamiento sin alteración en sus parámetros fundamentales. Se deberán aportar, mediciones sobre las características de emisión luminosa de la luminaria en función de la temperatura ambiente exterior, indicando al menos de -10°C a 50°C.
- j) Grado de hermeticidad de la luminaria completa mínimo IP 65.
- k) Declaración de Conformidad y Expediente Técnico o documentación técnica asociada expedida por Laboratorio acreditado.
- l) Marca, modelo y datos del fabricante del LED / Módulo LED; potencia nominal y flujo luminoso emitido por cada LED individualmente y por el módulo completo.
- m) Curvas de duración de vida, en horas de funcionamiento, en función de la temperatura de unión (Tj). Índice de reproducción cromática; temperatura de color (cuando el LED o el módulo LED pueda alimentarse a diferentes corrientes o tensiones de alimentación, los datos anteriores se referirán a cada una de dichas corrientes o tensiones).
- n) Temperatura máxima asignada (Tc).
- o) Vida útil estimada de cada LED y del módulo LED en horas de funcionamiento. Cálculo que demuestre y certifique el porcentaje de ahorro de energía que se garantiza con las Luminarias LED propuestas, en lugar de la utilización de luminarias con lámparas convencionales según corresponda (para la obtención de dicho porcentaje no serán admitidos cómputos obtenidos a través de la utilización de sistemas de tele gestión o dimerización).
- p) Driver: Se exige acreditar certificación por Normas Europeas.

Con respecto al Dispositivo de control electrónico, se deberá presentar la siguiente información:

- a) Marca, modelo y datos del fabricante.
- b) Temperatura máxima asignada (Tc).
- c) Tensión y corriente de salida asignada para dispositivos de control de tensión constante.
- d) Consumo total del equipo electrónico.
- e) Grado de hermeticidad IP.
- f) Vida del equipo en horas de funcionamiento dada por el fabricante.
- g) Certificados de ensayos de laboratorio acreditado.

Se define como luminaria LED un artefacto de iluminación que distribuye, filtra o transforma la luz emitida por uno o varios LED o módulos LED. Comprende todos los dispositivos necesarios para el apoyo, fijación, protección de los LED y, si es necesario, los circuitos auxiliares en combinación con los medios de conexión a la red de alimentación.

Con respecto a los módulos LED, se denomina módulo LED a una unidad suministrada como fuente de luz. Además de uno o más LED puede contener otros componentes, por ejemplo ópticos, mecánicos eléctricos y electrónicos o ambos pero excluyendo los dispositivos de control.

Las luminarias con unidades LED deberán ser TIPO Strand o superior de tamaño adecuado para funcionar correctamente con módulos y fuentes de LED de la potencia necesaria. Las luminarias deberán cumplir las especificaciones técnicas y los requisitos solicitados en las normativas IRAM AADL J 2020-4, IRAM AADL J 2021 e IRAM AADL J 2028.

Los materiales utilizados en la fabricación de la luminaria deben ser nuevos, sin uso y de marca con certificaciones de laboratorios acreditados.

Los elementos constitutivos de la luminaria LED no estarán pegados al cuerpo ni a la tapa y deberán poseer un dispositivo de seguridad adicional para que impidan su caída accidental. Los módulos LED serán reemplazados por módulos completos y deberán garantizar una hermeticidad del recinto óptico de grado de protección mecánica IP65.

La carcasa debe ser construida en fundición de aluminio, aluminio inyectado o extruido. Deberá ser fabricada con aleación de aluminio nuevo o material de similares características. No se admite aluminio tipo "cárter", como tampoco luminarias recicladas. Cuando el cuerpo de la luminaria esté conformado por dos o más partes no se admitirán uniones sobre el recinto óptico.

La carcasa deberá ser construida de forma tal que los módulos de LED y la fuente de alimentación no superen la temperatura máxima de funcionamiento especificada por el fabricante (Tc) cuando la luminaria se ensaye a una temperatura ambiente de 25° C +/- 3° y a 220 volts + 10 %.

El grado de hermeticidad del recinto donde está alojada la fuente de alimentación debe ser IP44 o superior. En el caso que la luminaria tenga incorporado zócalo de foto control deberá presentar ensayos mecánicos. Para el grado de protección que se solicita los ensayos mecánicos deben incluir zócalo y fotocélula.

El conjunto LED, impreso y placa base deberá estar montados sobre un disipador de una aleación de aluminio nuevo para permitir evacuar el calor generado por los LED.

El disipador deberá tener un diseño tal que ninguno de los terminales de los LED tenga una temperatura superior a 80°C para una temperatura ambiente de 25°C.

No se aceptarán sistemas de disipación activos (convección forzada utilizando un ventilador u otro elemento). La fuente de alimentación deberá fijarse de manera tal que sea fácil su reemplazo. Los conductores que conecten la fuente de alimentación a la red de suministro eléctrico deberán conectarse a borneras fijas a la carcasa.

Los conductores que conecten el o los módulos de LED a la fuente de alimentación deberán conectarse por fichas/conectores polarizados enchufables o borneras con indicación de polaridad fijas a la carcasa, para permitir un rápido y seguro cambio de alguna de las partes. En ningún caso se admitirán empalmes en los conductores.

La carcasa deberá poseer un borne de puesta a tierra claramente identificado, con continuidad eléctrica a las partes metálicas de la luminaria.

El cuerpo, tapa porta-equipo y tapa superior (según corresponda) de la luminaria deberán ser de aleación de aluminio inyectado, de fundición de aluminio o extruido, de un espesor mínimo de 2,0mm. De existir una bandeja porta equipo o un marco porta cubierta refractora también deberán ser de aluminio.

La luminaria LED deberá permitir el recambio de las superficies reflectoras, difusoras o ambas, el que se deberá realizar de manera sencilla. Si la fijación es por tornillos, éstos deberán ser de accionamiento manual y de tipo imperdible.

El sistema de montaje o regulación de los módulos LED, deberá asegurar que, en la operación o en el recambio de éstos, tomen la posición correcta obteniendo la estabilidad de distribución luminosa original.

Se deberá indicar la temperatura máxima de funcionamiento continuo y el punto de verificación para su medición y ensayo.

La luminaria tipo LED deberá disponer de puntos de apoyo exteriores, que permitan verificar su nivelación en el sentido transversal y su ángulo de montaje en el sentido longitudinal.

Los LED deberán estar montados sobre un circuito impreso de aluminio (u otro material de mayor conductividad térmica) que a su vez estará montado sobre un disipador de una aleación de aluminio. El o los módulos de LED deberán ser intercambiables, siguiendo las indicaciones del manual del fabricante, para asegurar la actualización tecnológica de los mismos.

Los LED deberán estar montados sobre un disipador de energía de aluminio u otro material de mayor conductividad térmica, con pistas de material conductor eléctrico. Las pistas conductoras estarán diseñadas de tal manera de conectar los LED en condición serie y/o paralelo según corresponda al diseño elegido y de manera tal que la salida de servicio de un led no implique la salida de servicio de todo el módulo. Las pistas deberán estar protegidas, salvo las pistas de soldadura de los LED, por una máscara resistente a la humedad. El sistema de disipación de energía deberá garantizar que la vida útil de los LED cumplan con la expectativa de 50000 hs de vida útil para lo cual se exige la presentación de ensayos de laboratorio que garanticen este resultado.

En todos los casos la luminaria deberá contar con una cubierta refractora de protección.

A criterio de la DPV la elección del material podrá ser de policarbonato anti vandálico con protección UV, vidrio templado de seguridad o vidrio borosilicatoprismado. En todos los casos la cubierta deberá soportar el ensayo de impacto según IRAM AADL J2021. Si la cubierta es de policarbonato debe tener protección anti UV, IK=8 y si es de vidrio IK≥7. La temperatura color expresada en °K de los LED que conformen la luminaria deberá estar entre 3.800°K y 4.200°K. Deberán cumplir con un Índice de reproducción cromática (CRI o RA) superior a 70 (KRC≥70).

Para alcanzar la potencia total solicitada para la luminaria se deberán colocar módulos cuya potencia individual no supere los, aproximadamente, 40W.

Sobre cada LED deberá existir, un lente de tal manera de producir una curva de distribución lumínica apta para la distribución luminosa de la especificación de la luminaria. Si la óptica refractora se fija al resto del módulo por medio de tornillos, éstos deberán ser de acero inoxidable.

La fuente de alimentación deberá ser del tipo para incorporar y estará constituida por un circuito electrónico dentro de una caja con una ejecución adecuada para asegurar que a los

componentes electrónicos no les llegue ni el polvo, ni la humedad ni los agentes químicos corrosivos.

La fuente deberá ser de la potencia adecuada según la potencia de los módulos a los cuales alimentará. Deberá contar con certificado de marca de seguridad eléctrica acorde a la norma IEC 61347-2-13 según lo mencionado en la nueva Resolución N°508/2015. Además, deberá contar con la declaración jurada de cumplimiento de la fabricación según norma IEC 62384.

Las fuentes para incorporar deberán tener cables para la conexión a la bornera de red de la luminaria y a la bornera o cables con fichas del módulo LED.

La caja que contiene las partes electrónicas deberá ser resistente a la corrosión y estar protegida contra los agentes externos, teniendo un grado de Protección mecánica IP 65 o superior para evitar la acción de los agentes corrosivos sobre los componentes electrónicos. La fuente deberá permitir una fijación a la platina del artefacto.

Las fuentes tendrán que ser de corriente constante, siendo el parámetro de salida el necesario para alimentar el modulo lumínico asociado. La tensión primaria de alimentación debe ser considerada como de 220 Vca valor nominal con una variación de +10, -15% y una frecuencia de 50 Hz

El Driver deberá ser contar con la certificación eléctrica otorgada por el INTI para fuentes de hasta 2 kw independientemente de si la fuente es de fabricación nacional o importada.

La distorsión armónica en corriente THD I que genere la luminaria deberá ser menor al 10%.- La fuente deberá cumplir con las siguientes normas:

Según IEC 61347-1/Según IEC 61347-2-13/Según IEC 62384/Según CISPR 15/Según IEC 61547/Según FCC 47 parte 15 clase B/Según IEC 61000-3-2/Según IEC 61000-3-3

La fuente operando a plena potencia deberá tener un rendimiento superior a 80% medido con 220Vca de tensión de entrada. La fuente deberá poseer filtro de salida de alta frecuencia y contar con las siguientes protecciones obligatorias:

- Cortocircuito a la salida.
- Sobre corriente a la salida.
- Sobre tensión a la salida.
- Baja tensión a la salida.

La apertura y el cierre del compartimiento del dispositivo electrónico de control y el recinto óptico se deberán realizar en forma sencilla y sin el empleo de herramientas, por medio de un diseño adecuado accionado con una mano, que permita sostener a la vez la tapa en una posición segura. El equipo auxiliar deberá fijarse sobre una bandeja porta-equipos desmontable, debiendo ser posible el reemplazo del dispositivo electrónico de control, driver o fuente de alimentación que posibilite su correcto funcionamiento. El driver o equipo auxiliar deberá tener una protección mecánica mínima IP65 (según IRAM-AADL J 2021).

Todos los elementos móviles deberán tener un dispositivo de seguridad adicional que impida su caída accidental.

Las conexiones eléctricas deberán realizarse según la norma IRAM-AADL J 2028-1. El esquema de conexiones deberá ser visible y de fácil lectura. Deberá indicarse sobre cuál terminal de la bornera se deberá conectar la fase de la red y se deberá indicar si la conexión a los LED es polarizada. Si se utilizan dispositivos enchufables, la alimentación se deberá conectar a un contacto tipo hembra.

Para cada luminaria propuesta	Valores límite
Vida útil de la luminaria y bloques ópticos	≥ 50.000 horas (incluidos óptica, driver y fuente luminosa con el mantenimiento del 70% del flujo inicial)
Sistema de refrigeración de la fuente de luz.	Mediante disipadores
Grado de protección grupo óptico IP	≥ 65
Grado de Protección IK	$\geq 0,8$
Índice de reproducción cromático	≥ 70
Eficiencia de la Luminaria (lm/w) El cálculo del rendimiento lumínico deberá ser realizado considerando la luminaria completa, tanto para el flujo luminoso como para el consumo (incluyendo todos los componentes: placas, driver, etc.).	≥ 70
Temperatura de Color del LED utilizado	$3800^{\circ}\text{K} \geq X \leq 4200^{\circ}\text{K}$
Flujo lumínico mínimo	≥ 30000 lm (a 530 mA)
Relación de flujo hacia el hemisferio superior	$\leq 1\%$
Tensión de alimentación eléctrica	$180 \leq V \leq 245$
Factor de potencia	$\geq 0,95$
Frecuencia	50-60 Hz
Garantía del producto	≥ 5 años
Montaje de la luminaria	En columna según este PET
Temperatura de funcionamiento	$-20^{\circ}\text{C} - 80^{\circ}\text{C}$
Tecnología fotométrica de la placa LED	Multicapa
LED individual Mínimo	3,3 W
Dimensiones / Peso	Deberán ser acordes a las características constructivas de las columnas descriptas. Serán preferibles las luminarias de menor peso.

c) FOTO CONTROL

El foto control es un interruptor fotoeléctrico destinado a conectar y desconectar en forma automática circuitos eléctricos en función de la variación del nivel lumínico. Debe tener grado de protección mecánica IP 65 montado en la luminaria.

El foto control deberá estar preparado para soportar sobretensiones en la línea de alimentación para proteger a la lámpara y al equipo auxiliar contra cambios de tensión por transitorios en las redes o descargas atmosféricas. Su accionamiento deberá tener un retardo de respuesta de apagado (mínimo de 10 segundos). Deberá soportar la corriente de carga del capacitor corrector del factor de potencia y de la carga inductiva del conjunto balasto – lámpara, cumpliendo el ensayo de la norma correspondiente de conexión y desconexión.

La curvatura de los terminales del foto control deberá cumplir estrictamente con lo especificado en la Norma: IRAM AADL J2024 o ANSI C136.10 para evitar dificultades en la colocación en el zócalo y deterioros en el mismo.

El sistema en general deberá poseer corrección por temperatura para poder ser instalado en diferentes zonas geográficas del país, sin requerir ajuste particular. La calibración de los contactos deberá ser realizada por el fabricante, no aceptándose la regulación manual por parte del usuario.

Especificaciones eléctricas

Tensión nominal	220V
El interruptor deberá funcionar normalmente con	80% y el 105% de la tensión nominal
Frecuencia de alimentación	50Hz
Capacidad mínima de carga resistiva	1000W
Capacidad mínima de carga para lámparas de descarga con capacitor de compensación	700VA
Tipo de contactos	Normalmente cerrados (NC)
Pérdidas propias máximas	4W
Rango de temperatura mínimo	-30°C a +50°C
Número de operaciones mínimo	4.000
Tiempo de retardo mínimo al apagado	10s
Niveles lumínicos de operación	Conexión: 7 a 20 Lux Desconexión: < 55 Lux Diferencia entre valor de conexión y desconexión no menor a 5lux.

Toda la parte metálica de la luminaria deberá ser tratada adecuadamente a fin de resistir la acción de los agentes atmosféricos. Las partes metálicas poseerán tratamiento de pre pintado con protección anticorrosiva y base mordiente para la pintura, terminada exteriormente con pintura termo contraíble en polvo poliéster horneada. El aro porta tulipa y tapa porta equipo tendrán igual tratamiento pero terminadas interior y exteriormente color blanco.

d) **CONDUCTORES ELECTRICOS:** Los conductores podrán ser unipolares o multipolares, con aislación de PVC, de cobre flexible o rígido, aptos para trabajar a una tensión de 1,1 kV y responderán a la Norma IRAM 2178; su sección no será inferior a 4 mm².

El cable de protección de puesta a tierra de las columnas así como la conexión a la jabalina del gabinete de comando será en todos los casos de cobre, de 35 mm² de sección mínima con un diámetro mínimo del alambre de 1,8 mm y cumplirá con las indicaciones de la norma IRAM 2022, con excepción de las columnas de los puentes, donde se utilizarán cables con aislación única en PVC color verde-amarillo.

Para la alimentación de los artefactos en el interior de cada columna se utilizarán conductores con doble aislamiento subterráneo, de cobre, de 3 x 2,5 mm², conforme a la norma IRAM-NM 247-5 e IRAM-NM-IEC 60332-3 (partes 10, 21, 22, 23, 24 y 25).

Los conductores de estos cables serán de cobre electrolítico recocido sin estañar, con las secciones que se indican en los planos y planillas respectivas, ajustándose en un todo a las referidas Normas IRAM 2178 Edición 1990, para una tensión de servicio de 1.100V, con una capa de aislamiento de policloruro de vinilo (PVC) aplicado concéntricamente al conductor. Para formar un núcleo substancialmente cilíndrico, llevarán un relleno y un revestimiento de PVC. El conjunto así formado será envuelto en una vaina exterior de PVC resistente.

e) **TABLERO DE DERIVACION:** Estará alojado en el interior de las columnas que reciban la conexión proveniente del tablero seccional de distribución de cada circuito establecido por la EPE, conteniendo los elementos para la alimentación y protección de fase y neutro de la luminaria.

El tablero contendrá una bornera con bornes de bronce para el conexionado de los conductores mediante el empleo de terminales de cobre estañado de ojal redondo de tamaño adecuado a la sección del conductor, preaislado o en su defecto con espagueti termocontraíbles (no se permitirá el uso de cinta aisladora). Como sistema de protección se colocará una llave termomagnética bipolar de capacidad adecuada a la potencia de la luminaria a utilizar.

Para el resto de las columnas de cada circuito de iluminación solamente se ejecutará el cableado para la puesta a tierra al bloquete.

f) **TABLERO DE COMANDO:** Se tratará de cajas estancas, intemperie con puerta de cierre laberíntico. Estarán construidos en chapa de acero calibre BWG14. Las puertas serán rebatibles mediante bisagras del tipo interior, abertura de puerta 180° y burlete tipo neopreno.

Estarán constituidos por dos secciones: una para uso de la Empresa proveedora del suministro de energía y la restante para alojar los elementos de accionamiento y protección del sistema de iluminación. En la entrada correspondiente al suministro público se deberán instalar indicadores de presencia de tensión. El grado de protección será IP 55.

Los gabinetes estarán identificados en su frente con una placa de acrílico negro y letras blancas, con la leyenda correspondiente al número de tablero (Tablero N° ...).

Todos los componentes serán fácilmente reemplazables, trabajando únicamente desde el frente del tablero y sin necesidad de tener que remover más que la unidad a reemplazar. Se dispondrá de una contratapa calada que cubrirá todos los interruptores dejando al acceso manual únicamente la palanca de comando de los interruptores.

Todos los tornillos, grampas, etc. serán de acero galvanizado o bronce.

Cada tablero deberá poseer un esquema topográfico y un esquema eléctrico adosado al interior y a resguardo del deterioro mediante una cubierta de acetato transparente o acrílico.

Para asegurar una efectiva Puesta a Tierra del gabinete, el mismo dispondrá de un bulón de bronce con tuerca y contratuerca del mismo material.

Todas las puertas y paneles se pondrán a tierra mediante malla extraflexible de cobre. Cuando se trate de puertas sin ningún aparato eléctrico montado en ellas, la sección no será inferior a 10 mm². No se permitirá utilizar la estructura del tablero como elemento conductor de puesta a tierra de otros elementos.

El cableado interior deberá estar de acuerdo a la potencia de manejo del tablero siendo la sección mínima admisible 2,5 mm² para los circuitos de comando y se realizará mediante cable canales construidos en PVC, accesibles desde el frente con tapas desmontables.

El gabinete dispondrá en su parte superior de un sector para la instalación de la fotocélula. Esta última cumplirá con la norma IRAM AADL J 20-24. La luz entrará por una ventana dispuesta para tal fin.

Nota: a propuesta del oferente esta fotocélula podrá montarse en altura, exteriormente al gabinete de comando.

Todas las entradas y salidas del tablero llevarán prensacables metálicos de diseño adecuado al diámetro de los caños camisa para protección mecánica de los conductores. Los cables de salida deberán identificarse con el circuito que alimentan, según la nomenclatura alfa numérica que se adopte en los planos.

El límite máximo de luminarias de cada circuito de salida no podrá exceder el consumo de 20 Amperes.

Las luminarias contiguas se alimentarán por fases intercaladas R-S-T sucesivamente s/plano de anteproyecto de iluminación.

Los circuitos monofásicos que componen cada una de las tres fases de salida de alimentación de iluminación, tendrán interruptores termomagnéticos individuales unipolares y su intensidad nominal no podrá ser inferior a 10 Amperes.

Los tableros se ejecutarán de acuerdo a los esquemas unifilares que forman parte de esta documentación y el tablero estará formado básicamente por:

- Led indicador de tensión para las tres fases, ubicado en la contratapa.
- 1 Medidor de energía trifásico conforme a lo solicitado por la compañía prestataria y 3 bases portafusibles, fusibles de ACR, para la acometida al tablero, si así lo exigiera la misma
- Interruptor diferencial tetrapolar clase AC según IEC, -Id = 30 mA- t < 200 más apto para utilización en circuitos con transitorios de conexionado de capacitores y armónicos de corriente producidos por lámparas con reactancias para alumbrado y con capacidad para ser utilizado como seccionador bajo carga.
- 3 Interruptores termo magnéticos bipolares de 10A clase C para servicios internos (automatismo de encendido de lámparas, calefacción e iluminación interior)
- 1 Interruptor termo magnético bipolar de 16 A clase C para tomacorriente monofásico.
- Contactores trifásicos categoría AC3 -- bobina 220 V - 50 Hz para salidas de línea.
- Interruptores termo magnéticos tripolares de ... A clase C para distribución de circuitos.
- Interruptores termo magnéticos unipolares de ... A clase C para salidas de línea
- 1 Tomacorriente 2 x 10 A + T (220 V)
- 1 Tomacorriente 3 x 16 A + N (380 V)
- Borneras componibles.
- Barra de cobre para neutro.
- Barra de cobre para puesta a tierra.

- 1 Fotocélula.
- 1 Llave de tres posiciones manual - desconectado - automático.
- 1 Artefacto de iluminación interior del tablero con lámpara fluorescente compacta electrónica a rosca o en su defecto tubo fluorescente.

La DPV podrá solicitar cualquier otro elemento que no se encuentre detallado precedentemente sin que ello otorgue derecho a reclamo de mayor costo por parte de la Contratista.

Las borneras serán montadas en rieles DIN. Se preverá una reserva equipada de un 20% en la cantidad de bornes, más idéntico porcentaje de espacio de reserva.

Los seccionadores manuales de entrada y los fusibles serán de una capacidad nominal adecuada al consumo total requerido por cada tablero. Los interruptores termo magnéticos deberán poseer la capacidad apropiada a la intensidad de corriente del circuito a comandar.

La totalidad de los componentes eléctricos de los gabinetes contarán con un cartel de acrílico de fondo negro con letras blancas identificando como mínimo el número de circuito, fase, etc.

El montaje del tablero se ejecutará a una altura de 3.00m ubicado en contra de la línea de alambrados

g) **PUESTA A TIERRA:** El conductor colector CPE, será de 35 mm² de cobre desnudo, de sección mínima, cumplirá las indicaciones de la norma IRAM 2022.

El cable de protección PE será de 35 mm² de cobre desnudo y se dispondrá de un terminal en anillo de bronceindentable para su sujeción a la columna o gabinete de tableros, de sección adecuada al cable de puesta a tierra indicada en el Punto e) anteriormente descrito, y la unión del cable PE a la jabalina se realizará mediante sistema de prensado en frío.

En el tramo del pasaje por el puente se utilizará un conductor en aislación simple color verde - amarillo de PVC.

Las jabalinas deberán ser de alma de acero y recubrimiento exterior de cobre, de sección circular. Se ajustarán a la norma IRAM 2309.

Las jabalinas tendrán una longitud mínima de 1500 mm y un diámetro mínimo de 3/4" y deberán llevar impreso en su alma el tipo de jabalina y su fabricante.

h) **SUBESTACIÓN TRANSFORMADORA (SET):** La presente especificación establece los requisitos básicos que debe satisfacer la provisión de las SETA, que será necesario instalar para realizar la acometida en baja tensión y proveer de la energía eléctrica necesaria para alimentar toda la instalación.

La Contratista establecerá de común acuerdo con la Empresa Provincial de la Energía (EPESF) las características de dichas SET conforme a los planos de proyecto y especificaciones correspondientes.

El Oferente está obligado a presentar el certificado "Libre de PCB" para el refrigerante utilizado en el transformador.

En la presentación de las ofertas se deberá indicar los datos garantizados del transformador a proveer; como mínimo se deberá garantizar:

1 - Condiciones eléctricas

Tensión nominal:	13,2 kV.
Tensión máxima de servicio:	(a definir por la Contratista) kV.
Relación de transformación	13,2 / 0,4 – 0,231 kV
Conmutación manual	± 5%
Grupo de conexión	A definir por EPE Santa Fe
Neutro en BT	Rígido a tierra
Potencia	s/plano kVA.
Frecuencia	50 Hz
Reactancia de corto circuito	(entre 5.5 % y 7%) %

2 - Condiciones ambientales

Temperatura máxima:	(a definir) °C
Temperatura mínima:	(a definir) °C
Humedad relativa ambiente:	100 %

3 - Lugar de instalación

El transformador será instalado a la intemperie, sobre plataforma aérea, a la altura máxima que indique las normas técnicas de la Empresa Provincial de la Energía de Santa Fe.

4 - Régimen de utilización

El transformador será apto para un servicio continuo y seguro considerando las sobre tensiones de maniobra en la red.

Los gastos que resultaren de las inspecciones, ensayos y recepción del equipamiento de la SET realizados por la compañía prestataria estarán a cargo de la empresa Contratista.

C) EJECUCIÓN DE LOS TRABAJOS

INDICE

1) COLOCACION DE COLUMNAS

- a) Bases de fundación.
- b) Bases especiales.
- c) Excavación para bases de columnas.
- d) Fraguado de bases.
- e) Materiales para construcción de bases.
- f) Izaje de columnas.
- g) Fijación de columnas.
- h) Pintura y numeración de las columnas.
- i) Distancia de la columna al borde de la calzada.

- 2) COLOCACION DE ARTEFACTOS
- 3) CRUCE SUBTERRANEO
- 4) EXCAVACION DE ZANJAS PARA EL TENDIDO DE CONDUCTORES
- 5) TENDIDO DE CONDUCTORES
- 6) TOMAS DE ENERGIA
- 7) PUESTA A TIERRA
- 8) PILAR DE COMANDO
- 9) MANO DE OBRA, MATERIALES Y EQUIPOS
- 10) ENSAYOS
- 11) OBLIGACIONES DEL CONTRATISTA
- 12) RECEPCION DEFINITIVA
- 13) PLANOS
 - a) Planos de Obra
 - b) Planos Conforme a Obra
- 14) NORMAS IRAM
- 15) RETIRO DE INSTALACIONES EXISTENTES
- 16) LIMPIEZA DE OBRA

1) COLOCACION DE COLUMNAS

a) BASES DE FUNDACION: Las bases de fundación serán del tipo hormigonadas in situ según dimensiones del Plano Tipo DPV N° 4718/1 Bis.- Para el caso de las columnas con curvatura especial la Contratista deberá presentar la memoria de cálculo de estabilidad correspondiente.

La superficie superior de la base debe quedar 0,20mts por encima del nivel del terreno; si, como límite, esta superficie se encontrara debajo del nivel del borde del pavimento, se deberá utilizar una columna de mayor longitud total (no reducir la longitud de empotramiento de la base) en una altura equivalente al desnivel, a fin que la columna conserve su altura libre respecto al pavimento.

El Contratista será el único responsable por la estabilidad, verticalidad, alineación y aplomo de la columna, no pudiendo solicitar ampliación del plazo ni reclamar mayor costo por la construcción de este tipo de bases o por deterioro a tendido de servicio de otros entes, cuya reparación quedará bajo su exclusivo cargo.

Para todas las bases de fundación necesarias en esta obra particular la Contratista deberá verificar los elementos estructurales considerando todos los esfuerzos y sollicitaciones más desfavorables que se generen en las columnas de iluminación debiendo incluir en el análisis los esfuerzos generados por los cambios de dirección del tendido longitudinal, conforme a la geometría de las calzadas a iluminar.

Se tendrá en cuenta el comportamiento geotécnico de la base en caso que las mismas queden próximas a los taludes del terraplén.

b) EXCAVACION PARA BASES DE COLUMNAS: Las excavaciones para la construcción de las bases de las columnas serán replanteadas y ubicadas en cada caso, de común acuerdo entre el Contratista y la Supervisión de Obra.

Si aparecieran obstáculos imprevistos, el Contratista deberá ponerlo en conocimiento de la Supervisión de Obra y respetar las instrucciones que se le impartan para solucionar el inconveniente.

Se deberá contemplar que al emplazar las columnas, se respete una distancia mínima de cualquier parte metálica de la misma al conductor más cercano de las líneas de media tensión de 3,5 mts, salvo que la compañía prestataria del servicio eléctrico exigiera una distancia aún mayor.

c) FRAGUADO DE BASES: El colado completará la base en una sola etapa y la colocación de las columnas será permitida luego de transcurridos siete (7) días como mínimo desde el hormigonado de las bases.

d) MATERIALES PARA CONSTRUCCION DE BASES:

Arena: Será limpia, no contendrá sales, sustancias orgánicas ni arcilla.

Cemento: Se los proveerá en envases cerrados, con sellos de procedencia y de marca reconocida de primera calidad. Cumplirá con las normas IRAM 1504 y 1619.

Agregado grueso para hormigones: Estará constituido por canto rodado o piedra partida proveniente de piedras silíceas, granito o balastro.

La resistencia a la compresión media debe ser de 230 kg/cm^2 como mínimo y la resistencia característica a la compresión a los veintiocho (28) días, será igual o mayor a 170 kg/cm^2 .

La relación agua-cemento, en peso podrá variar entre 0,5 y 0,6. El asentamiento podrá variar entre 0,05 m y 0,10 m.

La cantidad de cemento no será inferior a 300 kg/m^3 ni superior a 400 kg/m^3 .

e) IZAJE DE COLUMNAS: El izaje de columnas se efectuará con las precauciones necesarias para evitar el deterioro de la pintura. Para ello se cuidará de colocar bandas de goma en los lugares en que se sujetará la columna para efectuar su izado.

f) FIJACION DE COLUMNAS: Las columnas serán colocadas teniendo en cuenta asimismo la contraflecha, que será igual al uno por ciento (1%) de la altura libre de la columna.

El espacio entre base y columna será rellenado con arena fina y seca. Los últimos cinco (5) centímetros se dejarán vacíos y el espacio anular será posteriormente llenado con mortero de cemento tomando las debidas precauciones para asegurar su adherencia con el material de la base y la columna. Esta operación deberá cumplirse dentro de las veinticuatro (24) horas de colocada la columna.

g) PINTURA Y NUMERACION DE LAS COLUMNAS: Una vez terminados la totalidad de los trabajos de instalación se aplicará tres manos de pintura sintética y del color que indique la Supervisión, efectuando previamente retoques de antióxido al cromato de zinc donde correspondiere.

La aplicación de la pintura no se efectuará cuando por el estado del tiempo, condiciones atmosféricas pudieran peligrar su bondad o resultado final. Se deberán tomar las debidas precauciones para evitar deterioros por efectos de la lluvia o del polvo durante el trabajo. Por defecto se utilizará pintura color blanco.

Posteriormente se efectuará la numeración de las mismas indicando además número de circuito, fase y tablero según planos de proyecto, caso contrario será determinado por la Supervisión de Obra. Se efectuará con plantilla y esmalte sintético.

h) DISTANCIA DE LA COLUMNA AL BORDE DE LA CALZADA: Las columnas estarán ubicadas a una distancia mínima de 4,00 m respecto al borde de calzada.- Para el caso de la travesía urbana de Cayastá las columnas se ubicarán a 6.00m del borde de pavimento existente. - Cuando exista defensa protectora metálica a una distancia menor a la citada, deberán estar ubicadas detrás de la defensa con una separación mínima de 0.50mts. En el caso de existir cordón cuneta, las columnas estarán ubicadas a una distancia mínima de 0,80 mts. de los mismos.

La Inspección de Obra estará facultada a ajustar la ubicación de las columnas en el momento de realizar el replanteo de los trabajos, en función de las características del tramo de ruta a iluminar, la que dará la autorización por escrito para efectuar las perforaciones de empotramiento.

2) COLOCACION DE ARTEFACTOS

Una vez instaladas las columnas, se procederá a la colocación de los artefactos, los que deberán estar fijados firmemente al extremo del pescante o acople.

Su instalación se efectuará respetando la alineación respecto a los demás artefactos.

Si no se conservara la alineación y verticalidad de las columnas una vez instalados los artefactos, se procederá a una nueva alineación y aplomado de las mismas.

3) CRUCE SUBTERRANEO

El Contratista efectuará los cruces de calzada indicados en los planos y en los lugares que se consideren necesarios e imprescindibles.- Los mismos se realizarán en forma subterránea no permitiéndose la rotura de la calzada para efectuarlos a cielo abierto.

Para la ejecución de estos cruces se tendrá en cuenta la menor longitud de recorrido y se emplearán tuneleras o perforaciones a mecha. Las secciones serán iguales a la del caño camisa a colocar. Si por alguna razón especial dicha sección resultare levemente mayor que la correspondiente a la del caño camisa, el espacio emergente será rellenado inyectando una mezcla de suelo-cemento.

La longitud de los caños camisa será tal que deberá sobresalir como mínimo 3,50 m de cada lado del borde de la calzada.- Esta distancia podrá ser menor en el caso de que las columnas estén ubicadas a una menor separación del respectivo borde.

En los casos en que hubiere talud, la longitud del caño camisa abarcará indefectiblemente de pie de talud a pie de talud.

Para el cruce del conductor por lugares en que se encuentren cursos de agua, ya sean permanentes o temporales, el cable se instalará dentro de un caño camisa y de longitud igual al ancho del lecho más 3 m de cada lado del mismo.

Los caños camisa serán de policloruro de vinilo rígido PVC rígido tipo reforzado de un diámetro de 110 mm y con un espesor de pared de 3,2 mm.

La instalación de los caños camisa será adecuada considerando una tapada mínima de 2.50 m respecto de la cota de calzada de pavimento y simultáneamente a 1.50 m por debajo de la cota más baja de desagüe en el sitio de cruces transversales donde existan cunetas.

El Contratista está obligado a notificar a la Inspección de Obra, respecto al comienzo, inspección y finalización de los trabajos.

No se podrán utilizar los túneles de las alcantarillas o sumideros como pasaje de caños de PVC en reemplazo del cruce de calzada con tunelera.

La ejecución de cruzadas bajo vías del ferrocarril se ajustará a las reglamentaciones de la Empresa a que pertenezcan las mismas y a las condiciones que dichas Empresas establezcan.

Todos los cruces subterráneos de media tensión que se ejecuten en la obra responderán a las normas técnicas que establezca la Empresa Provincial de la Energía de Santa Fe, pero respetando simultáneamente la Res 598/11 de la DPV para el caso de las tapadas y franjas de instalación de tendidos paralelos.

4) EXCAVACION DE ZANJAS PARA EL TENDIDO DE CONDUCTORES

Las excavaciones no podrán ser efectuadas en las banquetas. En el caso de necesidad de ubicar el tendido en taludes se ejecutarán con una profundidad de 1.50 m debiendo compactar el suelo excavado y reponer la cobertura vegetal.- Previo a la excavación se deberá contar con la expresa autorización de la Inspección de obra.

Una vez iniciadas las excavaciones, las mismas deberán mantenerse cubiertas con tabloncillos o rejas de madera, de dimensiones y rigidez adecuadas y señalizada con dos cintas plásticas de advertencia en todo su perímetro y a una altura de 0,50 y 1,0 m respectivamente, durante todo el tiempo que no se trabaje en las mismas y sin excepción en horas de la noche.

El escombros y el suelo extraído durante los trabajos de zanjeo serán depositados junto a la zanja y en el caso de existencia de veredas (zanjeo sobre ellas o en las adyacencias a la misma) el Contratista deberá disponer de cajones o bolsas en toda la longitud de la excavación para el encajonamiento de la tierra y escombros que se extraigan.

El Contratista efectuará por su cuenta el retiro de suelo y escombros sobrantes, debiendo entregar el terreno totalmente limpio y en la misma forma que se encontraba antes de las excavaciones.

En las zonas de vereda, efectuará un contrapiso de cascote y cal, de un espesor mínimo de 0,15 m, previo a la reposición de las baldosas.



En los lugares en que existan losas, contrapisos de hormigón, cañerías de cualquier tipo y que resultaren deterioradas como producto de la excavación, será restituido por el Contratista al estado inicial.

Se repondrán canteros, plantas, césped y se dejará perfectamente en condiciones, apisonado y nivelado el terreno circundante a las excavaciones.

5) TENDIDO DE CONDUCTORES

Previamente al tendido de los conductores, el Contratista solicitará la respectiva autorización a la Supervisión de Obra la cual verificará el ancho y profundidad de la zanja.

Autorizado el tendido, con presencia de personal de la Supervisión de Obra, el Contratista dará comienzo a las tareas. Para ello irá colocando los cables subterráneos en el fondo de la zanja, sobre una cama de arena de 0,10 m de espesor, perfectamente alineados, en posición horizontal, entre cada acometida de conductores.

En forma adyacente a los conductores subterráneos, se tenderá el cable colector de puesta a tierra, cuando se utilice la PT en forma de malla, comenzando de ser factible desde la puesta a tierra del neutro del transformador, y sin realizar cortes, pasará por el tablero de comando donde se tomará una derivación 'T' con soldadura cupro-aluminotérmica y se conectará la misma a la toma de tierra del gabinete.

El conductor colector no deberá cortarse en cada columna y de ser necesario prolongar el mismo se hará con una unión con soldadura cupro-aluminotérmica.

En cada columna se conectarán los cables de protección al cable colector con las correspondientes derivaciones 'T' con soldadura cupro-aluminotérmica y a la toma de tierra sobre la chapa sostén del tablero de distribución de las columnas. El tendido del conductor alimentador dentro de cada columna se realizará de manera tal que no se dañe la aislación del mismo y estará sujeto a la luminaria con una grampa para evitar desprendimientos.

Con la previa autorización de la Supervisión de Obra, se realizará una protección mecánica de los cables instalados, efectuando la colocación de una hilera de ladrillos enteros dispuesta transversalmente al eje de la zanja, la que irá asentada sobre una nueva cama de arena de 0,10 m de espesor. Sucesivas capas 20 cm del material de apertura se irán compactando hasta llegar al nivel original de terreno, logrando una resistencia a la penetración del mismo en su estado primitivo. 30 cm antes de tapar por completo la zanja se tenderá a todo lo largo una malla de aviso de material plástico, de 20 cm de ancho color rojo.

Se procederá luego al conexonado de los mismos al Tablero General y a los tableros de distribución de cada columna.

No se admitirán empalmes de los cables en los tramos entre columnas y en las mismas, las uniones entre tramos se harán por intermedio de los tableros de derivación de base epóxica.

El deterioro circunstancial del conductor obligará al Contratista a remover totalmente el tramo en que se produjo y su reemplazo por uno nuevo.

En el caso de que el Contratista proceda a efectuar el cierre de las zanjas donde se encuentren enterrados los conductores sin contar con la respectiva autorización, la Supervisión de Obra procederá a ordenar la apertura de las mismas para inspeccionar debidamente los trabajos,

siendo los gastos que esto origine por cuenta del Contratista, aun cuando no se comprobaren vicios ocultos.

6) TOMAS DE ENERGIA

La ubicación de los puntos de toma de la presente obra deberán estar aprobados previamente por la Empresa Provincial de la Energía de Santa Fe de acuerdo al informe de factibilidad adjunto al presente pliego.

La DIRECCION PROVINCIAL DE VIALIDAD no se responsabiliza de las modificaciones de la ubicación de los puntos de toma indicados en los planos, que realice la Empresa prestataria del servicio, quedando a cuenta y cargo del Contratista la ejecución de las variantes respectivas.

Los trámites que sean necesarios efectuar, como así también los gastos en concepto de presentación de solicitud, tramitación, aprobación, derechos, tasas, impuestos, conexión eléctrica y todo otro que fije el proveedor del fluido eléctrico estarán a cargo del Contratista.

No se podrán instalar conductores de líneas de alimentación a gabinetes desde el punto de toma de energía, en la misma zanja y en conjunto con los cables de distribución de energía entre columnas.

En los casos de bajadas desde los transformadores aéreos o desde los gabinetes de comando instalados en postes, las mismas estarán protegidas en su recorrido con un caño camisa de H° G° hasta el nivel del terreno natural.

En la cotización del ítem el Oferente debe incluir la ejecución, materiales y transportes necesarios para el transporte de energía de los puntos o sitios de toma de energía hasta los correspondientes puntos de alimentación del circuito eléctrico de la presente obra.

La Contratista es exclusiva responsable del tendido eléctrico desde los puntos de toma hasta los transformadores al pie de la obra, a los efectos de dejar en perfecto estado de funcionamiento el sistema de iluminación de la obra.

7) PUESTA A TIERRA

Se colocarán Puestas a Tierra individuales por columna y gabinete. Para esta obra se exige la colocación de JABALINAS DE 3.0 m de longitud.

El cable de protección PE de 35 mm² de cobre desnudo ingresará al interior de la columna con el resto de los cables de alimentación y para su conexión a la misma deberá dentarse un terminal en anillo para su sujeción a la tuerca y tornillo de bronce que, a tal efecto, posee la columna a la altura de la ventana de la misma.

La unión del cable PE al cable CPE se realizará mediante conectores de cobre de compresión molecular en frío.

El número de jabalinas a colocar estará en función de la resistividad del terreno, de forma tal que se consiga una resistencia del conductor CPE, menor de diez (10) Ohm, si bien como mínimo irá una jabalina en cada columna, en el extremo de cada línea y en los extremos de los puentes.



Cada gabinete de los tableros de comando y medición estará puesto a tierra con un mínimo de dos jabalinas a un conductor de protección, independiente del neutro y unido a éste último en la puesta a tierra común de la subestación transformadora; la resistencia mínima de puesta a tierra del conjunto no será superior a 3 ohm.

En el tramo del pasaje por el puente se utilizará un conductor en aislación simple color verde - amarillo de PVC.

Las jabalinas estarán hincadas a una profundidad no menor de un (1) metro del nivel del terreno.

En caso de no obtenerse los niveles de resistencia requeridos la Contratista esta obligada a:

a) Colocar jabalinas de mayor longitud.- Esta situación debe estar prevista en su cotización no dando derecho a reclamo económico de ninguna indole.

b) Interconectar con jabalinas adicionales en paralelo, con una separación mínima de 3 metros entre cada una de ellas, con un conductor de cobre desnudo de una sección mínima de 35 mm².

c) Interconectar las jabalinas entre columnas con un conductor de cobre desnudo de una sección mínima de 35 mm² el que estará ubicado en la zanja para el tendido de conductores.

Finalizados los trabajos y antes de la Recepción Provisoria, el Contratista deberá entregar a la Supervisión de Obra un reporte avalado por el Representante Técnico, consignando los valores de la puesta a tierra de cada una de las columnas y gabinetes de comando. Dichos valores serán verificados por la Supervisión.

No se permitirá alterar las condiciones del terreno para lograr los valores requeridos.- La Contratista deberá ejecutar el cable colector indicado en el

8) PILAR DE COMANDO (CONTIENE EL TABLERO DE COMANDO)

Se construirá un pilar de mampostería, el cual contendrá el gabinete metálico del tipo estanco con el equipo de medición eléctrica y los implementos electromecánicos necesarios para el comando del alumbrado a instalar, con acometidas subterráneas y/o aéreas.

Será construido con ladrillos comunes de primera, junta enrasada sin revoque, con terminación de pintura. El techo será una loza con un ángulo tal que impida la acumulación de agua.

9) MANO DE OBRA, MATERIALES Y EQUIPOS

El Contratista está obligada a proveer a la Inspección de obra toda la mano de obra, materiales, herramientas, instrumentos de medición (distanciómetro, luxómetro, telurómetro, voltímetro, pinza amperométrica, medición de espesor de columnas de iluminación por ultrasonido; equipo de medición de espesor de recubrimiento de pinturas etc.), para la verificación por parte de la Supervisión, plantel, equipos, incluido grúa para izaje de columnas y colocación de artefactos, pérdidas de energía durante la ejecución de la obra; verificación de la resistividad de la descarga a tierra; verificación de calidad de los materiales; verificación de espesores de columna; verificación de espesores de recubrimientos y pinturas y todo otro elemento necesarios para la ejecución de los trabajos de la presente obra.

Todos los equipos, instrumentos, herramientas, deberán estar en perfectas condiciones de uso para la obra a realizar y deberán contar con reposición inmediata en caso de algún desperfecto, para la continuación de las tareas. No se reconocerá pago alguno por demora en la realización de los trabajos por la falta de algún equipo, instrumento y / o herramienta, en condiciones de ser utilizados.

La Inspección llevará una planilla detallada por cada elemento de la obra que la Contratista coloque.- A tal efecto organizará la identificación de las bases, columnas, artefacto, luminarias, componentes del circuito, cableado, etc., donde se describirán las características técnicas de cada elemento.- Las planillas que se elaboren finalmente quedarán como documentación de obra exigible al momento de la Recepción Provisoria.- De observarse fallencias en su confección la DPV podrá requerir todos los controles que considere procedentes, estando la Contratista obligada a cambiar, reparar y reponer todo elemento que no presente un funcionamiento.

10) ENSAYOS

A la finalización de los trabajos la Supervisión de Obra procederá a efectuar en presencia del Contratista o su Representante Técnico los siguientes ensayos:

- Continuidad eléctrica entre Fases R-S-T.
- Aislación entre fase y fase, entre fases y neutro, entre fases neutro y PE (Mínimo 5MΩ)
- Resistencia de Puesta a Tierra.
- Caída de tensión – máximo aceptable 2.5%
- Medición de niveles de iluminancia y uniformidades, a fin de verificar los valores exigidos (en este caso la medición se efectuará luego de 100 hs de uso normal de las lámparas).
- Verificación de aplomado de columnas y alineación de artefactos.

Para la ejecución de los ensayos y verificaciones el Contratista deberá prestar la colaboración necesaria para tal fin, brindando la mano de obra, instrumentos de medición, material y movilidad y todo lo que fuere necesario para las tareas descriptas, no pudiendo reclamar pago alguno por los costos que demandare la realización de los mismos.

En caso de surgir inconveniente y a fin de un mejor proveer, la Supervisión de Obra podrá solicitar y efectuar otros ensayos no indicados en este Pliego, los que mientras se trate de ensayos complementarios a los indicados, serán por cuenta y cargo del Contratista.

El Contratista comunicará en forma fehaciente con una anticipación mínima de quince (15) días hábiles la fecha de terminación de los trabajos.

A la finalización de los ensayos se labrarán las correspondientes actas, sin las cuales no se podrá solicitar la Recepción Provisoria de las Obras.

11) OBLIGACIONES DEL CONTRATISTA

Durante el plazo de ejecución de la obra y / o durante el plazo de garantía de la misma, si se produjeran accidentes de tránsito u otros que dañasen las instalaciones, o se produjeran sustracciones por terceros, el Contratista deberá reponer el elemento dañado o sustraído, sin cargo ni reconocimiento de ampliación de plazo alguno por parte de la Repartición, aún en el caso de que los mismos hayan sido certificados y /o recepcionados por la Repartición.

12) RECEPCION DEFINITIVA

Se registrá por lo establecido en el Capítulo VI - Artículo 100 del PUCET.

13) PLANOS

a) PLANOS DE OBRA

El Contratista entregará a la Supervisión de Obra al comienzo de la misma, tres (3) juegos de copias de planos y su soporte óptico (CD), (versión Autocad actualizada) correspondientes a la totalidad de las instalaciones a ejecutar.

Los mismos incluirán planos y croquis de detalle y/o constructivos que sean necesarios para un mejor control y seguimiento de los trabajos por parte del personal afectado a la Supervisión de las Obras a ejecutar.

Todo plano o croquis suplementario que sea necesario y solicitado por la Supervisión de Obra deberá ser presentado por el Contratista en un plazo de 48 horas. El no cumplimiento facultará a la suspensión de los trabajos en el sector de que se trata y su prosecución será a exclusiva responsabilidad del Contratista.

Los planos de detalle corresponderán entre otros a los planos constructivos de tableros y dimensiones de los equipos a instalar, forma de instalación y montaje, conexionado, características generales y particulares.

En los planos se indicarán todos los circuitos de iluminación, ubicación de las tomas de alimentación, ubicación de los tableros de comando y de derivación, puesta a tierra de las instalaciones, identificación de los conductores, fases y circuitos, etc. debiéndose observar la colocación de la mayor cantidad de datos posibles.

Los planos observados por la Supervisión de Obra serán devueltos y corregidos por el Contratista para una nueva presentación, la que deberá ser efectuada previa a la RECEPCION DEFINITIVA.

Los planos una vez revisados y aprobados serán firmados por la Supervisión de Obra y el Contratista o su Representante Técnico.

b) PLANOS CONFORME A OBRA

Finalizados los trabajos y en un plazo de treinta (30) días corridos de producida la Recepción Provisoria, el Contratista deberá entregar a la Supervisión de Obra los respectivos PLANOS CONFORME A OBRA.

El original se entregará en un archivo óptico (CD), de AUTOCAD 2000 o superior, cualquiera sea su elección, más cuatro copias del proyecto realizado en Plotter (escala 1:500).

Los planos a presentar serán todos aquellos utilizados durante la marcha de los trabajos y ejecutados en escala adecuada según normas IRAM.

Los croquis conformarán un plano general según sea para cada uno de los ítems intervinientes, pudiendo incluirse los mismos en los planos generales respectivos.