



I. DESCRIPCIÓN

La presente especificación refiere a la inscripción institucional calada que se debe ejecutar en la cartelería definitiva de obra.

Rigen los planos tipos “4142bis” y “8507bis”, con las siguientes modificaciones y exigencias que se indican a continuación.

II. PROCEDIMIENTO

II.1 INSCRIPCIÓN CALADA

A toda señalización vertical que se utilice en la obra, con fines definitivos (no se considera la cartelería de obra en construcción), se le realizarán inscripciones caladas con la leyenda “**DPV – SANTA FE - RP.....**” seguido del número de ruta correspondiente a la obra en cuestión.

El tamaño de las letras será:

- Para carteles de dimensiones mayores a $0,75m^2$: 5(cinco) centímetros de alto y 4(cuatro) centímetros de ancho.
- Para carteles de dimensiones menores a $0,75m^2$: 4(cuatro) centímetros de alto y 3(tres) centímetros de ancho.

En todos los casos las letras caladas no deberán superponerse con los gráficos, letras o números propios de la señal, evitando confusiones en su información.

II.2 EJEMPLO

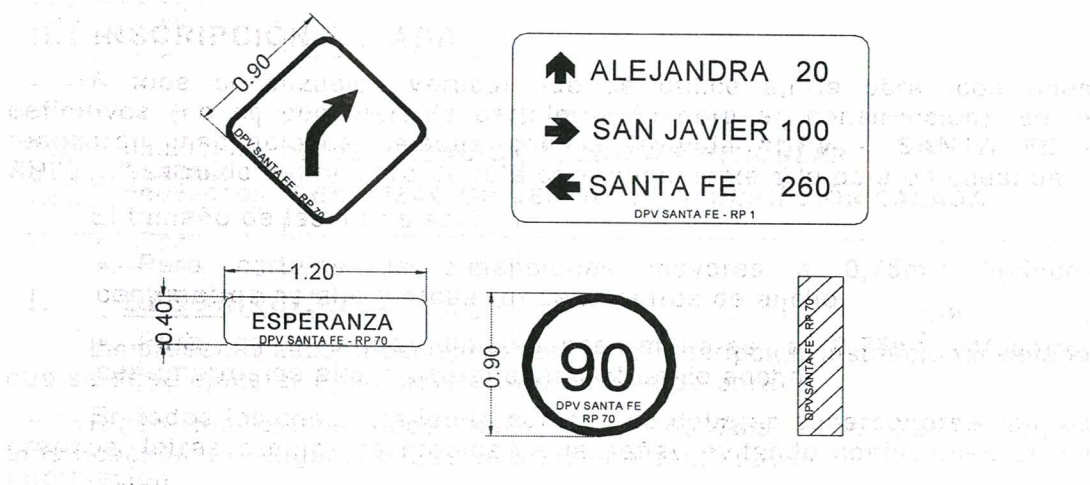

III. FORMA DE PAGO:

Las operaciones y gastos necesarios para realizar la inscripción calada en la totalidad de la señalización vertical a colocar, como así también toda otra operación necesaria para el normal desarrollo de los trabajos previstos; **no recibirán pago directo alguno**, considerándose los incluidos dentro del ítem de contrato N° 29 “Señalización Vertical”.

1. GENERALIDADES:

El presente ítem corresponde a los trabajos de ejecución de las ménsulas para colocación de señalización vertical sobre autopista, incluidas en el presente pliego.- Rige la especificación de Señalización Vertical contenida en el presente pliego.

2. DIMENSIONES REQUERIDAS PARA LA MENSULA: Se establece la geometría general requerida para la ménsula de señalización:

a) Vista de frente - Esquema general orientativo

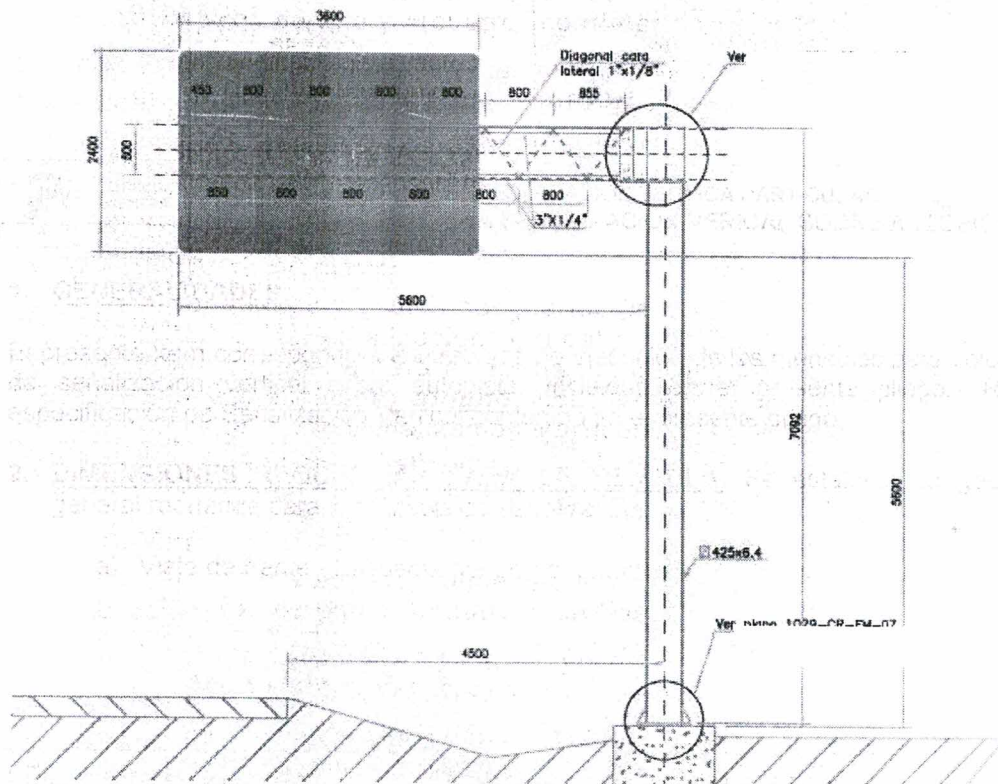

b) Vista de frente – Leyenda - ejemplo

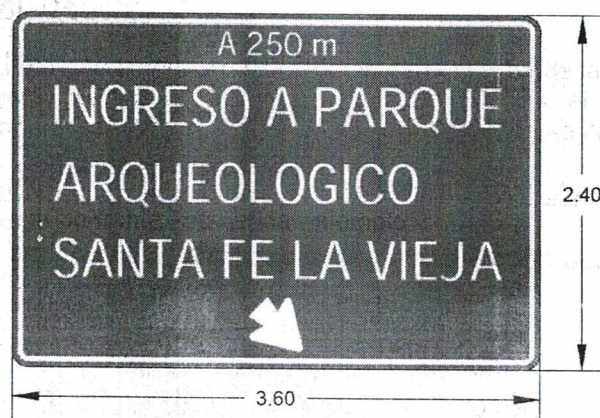

c) Vista de superior de la Ménsula - Esquema general orientativo

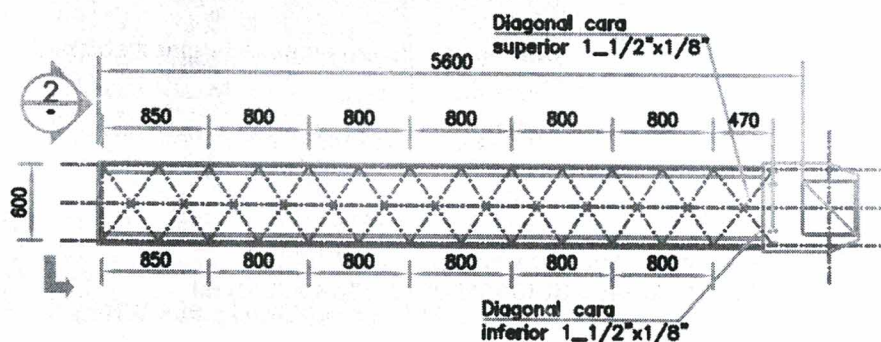

d) Vista en Corte de la Mensula - Esquema general orientativo

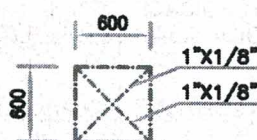

3. DISEÑO ESTRUCTURAL

El proyecto ejecutivo definitivo de la estructura metálica de acero y fundaciones de hormigón armado será elaborado por la Contratista respetando las siguientes especificaciones técnicas.

Se exige la presentación de la memoria de cálculo de dimensionamiento y verificación de todos los elementos estructurales metálicos y sus medios de unión como son la viga reticulada; monoposte; placa de anclaje a fundación, pernos de anclaje, dimensionamiento de cartelas; cálculos de uniones soldadas. Complementariamente realizará el dimensionamiento y verificación de la fundaciones de la estructura

Son de aplicación a los cálculos las siguientes normas y recomendaciones:

REGLAMENTO CIRSOC 101 - 2005
REGLAMENTO CIRSOC 102 - 2005/84.
REGLAMENTO IMPRES-CIRSOC 103.
REGLAMENTO CIRSOC 201-2005.
REGLAMENTO CIRSOC 301-2005 .

Cargas y sobrecargas.
Acción del viento.
Construcciones sismorresistentes
Estructuras de hormigón.
Estructuras de acero

El diseño deberá cumplir con lo estipulado en el Manual de Señalamiento Vertical de la Dirección Nacional de Vialidad en cuanto a dimensiones, distancias al borde de la calzada y características de la estructura en general.

4. DOCUMENTACION TECNICA

La documentación técnica del proyecto estructural se compondrá de planos estructurales, detalles constructivos y memoria de cálculo. Toda la documentación técnica será rubricada

por profesional matriculado competente en la materia y contar con el correspondiente visado del Colegio Profesional respectivo.



5. ELABORACION DE LA OFERTA:

El Oferente deberá cotizar el Ítem "Ménsula para señalización vertical". Presentará también los análisis de precios correspondientes incluyendo la elaboración del proyecto ejecutivo, la ejecución, materiales y transportes necesarios para la correcta y completa terminación de los trabajos contratados para satisfacer el objeto de la obra.

6. DOCUMENTACIÓN DEL PROYECTO EJECUTIVO

La Contratista deberá presentar la documentación completa del proyecto estructural con la cual se va a construir la obra, la que será sometida a la aprobación por parte de la DPV..

Se deberá presentar con carácter obligatorio la siguiente documentación como mínimo:

- a) Plano de detalles de la estructura
- b) Memoria de cálculo estructural completa
- c) Cómputos Métricos detallados.
- d) Especificaciones técnicas particulares

El Contratista deberá presentar esta documentación dentro de los treinta (30) días a partir de la firma del Contrato y no podrá dar inicio a los trabajos de señalización sin la previa aprobación del Proyecto y la autorización de la Inspección de obra. Se exigirá la presentación de todos los archivos correspondiente en formato digital PDF y CAD editables.

7. CONOCIMIENTO DEL LUGAR DE LAS OBRAS

La presentación de la propuesta implica por parte del Contratista el conocimiento del lugar de ejecución de las obras, todas las informaciones necesarias para presupuestar los trabajos, condiciones climáticas, características del terreno, medios de comunicación y transporte, precio y facilidad para obtener materiales y mano de obra.

Por lo tanto su presentación compromete el perfecto conocimiento de las obligaciones a contraer y la renuncia previa a cualquier reclamo posterior a dicha presentación, basado en el desconocimiento del lugar de la construcción de las obras.

8. MEDICION Y FORMAS DE PAGO

La ejecución de la ménsula para señalización vertical incluida en el presente pliego se medirá y pagará por unidad (U) al precio unitario cotizado para el Ítem correspondiente del Cómputo Métrico de acuerdo a los planos de proyecto y estas especificaciones técnicas.

El precio unitario cotizado incluye la elaboración del proyecto ejecutivo; la ejecución, materiales y transporte correspondiente a las ménsulas; y toda otra tarea, material y transporte necesarios para la conclusión de los trabajos.



1. DESCRIPCIÓN

La presente especificación refiere al traslado y/o modificaciones en su recorrido de la líneas de fibra óptica identificadas operadas por las empresas TELECOM e IBERCOM, y que se encuentran dentro del tramo afectado a la construcción de la obra.

2. PROCEDIMIENTO

En los planos de proyecto se muestra la posición de los postes indicadores de la presencia de la fibra óptica, a lo largo del tramo de la obra.

Es obligatorio para la Contratista gestionar y coordinar, con las empresas citadas los trabajos correspondientes al retiro y construcción de la fibra óptica existente con los respectivos materiales y transportes necesarios a sitios paralelos a la línea de alambrados conforme a la RES 598/11 DPV. La Contratista hará las gestiones en tiempo y forma, a los efectos de evitar demoras e interferencias en el normal desarrollo del plan de trabajos y todas las tareas contratadas

La línea deberá ser reubicada a una distancia máxima de 1.00 m del alambrado existente y con una tapada de 1.50 m respecto del terreno natural existente. En la zona de cruce de cauces en correspondencia con cada una de las alcantarillas transversales existentes en el Ferrocarril y también con cada una de las alcantarillas nuevas previstas en el proyecto ejecutivo irá ubicada 3.00m por debajo del lecho existente.

Los emplazamientos de tendidos y cruces (tanto aéreos como subterráneos) se deberán ajustar a la Resolución 598/2011 de la D.P.V. Santa Fe.

3. MEDICIÓN Y FORMA DE PAGO

Se medirá y pagará en forma Global (GL) al precio unitario cotizado por el retiro construcción colocación de protecciones necesarias y todo otro trabajo necesario para la correcta y completa terminación de los trabajos.- La Contratista será responsable de coordinar los trabajos con la prestataria a los efectos de evitar en todo momento demoras en los plazos de obra.



PROTECCIÓN CRUCE EXISTENTE GASODUCTO DE ALTA PRESIÓN

La presente especificación refiere a la construcción de dos (2) alcantarillas de hormigón s/ P. T. DPV N° 4717/1, en los sitios indicados en los planos de proyecto.

Rigen las especificaciones de hormigones, aceros, excavaciones comunes y para fundación de obras de arte contenidas en el presente pliego con las siguientes modificaciones y agregados.

Es de aplicación y conocimiento por parte del proponente, el cumplimiento de las pautas fijadas en la NAG 100 – Sección 614 “Programa de prevención de Daños” y el cumplimiento del artículo 71 de la Ley Nacional N° 24076; y de la Resolución ENARGAS N° I/2135 del 20/04/2012 y actualizaciones vigentes respecto del “Plan de Prevención de daños: *GUÍA PARA TRABAJOS EN PROXIMIDAD DE TUBERÍAS CONDUCTORAS DE GAS*”.

I. DESCRIPCIÓN

El trabajo consiste en la construcción de una ALCANTARILLA DE H° sobre cada uno de los dos cruces identificados de conducción de gas natural a alta presión, pertenecientes a la licenciataria “TRANSPORTADORA DE GAS DEL NORTE” (TGN) y pertenecientes a la red existente compuesta por un conducto metálico de Ø16”.

Adicionalmente en la cámara reductora de gas existente se ha proyectado una protección externa con muros de sostenimiento los cuales se encuentran computados por separado considerando los Ítems de hormigones, excavación y aceros de la obra.

II. CONSTRUCCIÓN

Antes de iniciarse las tareas, la Contratista deberá presentas ante la licenciataria TGN el pedido de aprobación de las tareas encomendadas, presentando para ello toda la información y en el detalle por ella exigido, que le sean requerido para dicha aprobación.

Es importante indicar que LA EMPRESA CONTRATISTA NO PODRÁ REALIZAR NINGUNA TAREA SOBRE DICHO GASODUCTO DE ALTA PRESIÓN SIN LA PREVIA APROBACIÓN DE LA LICENTATARIA TGN Y LA PRESENCIA DE PERSONAL IDÓNEO DE LA MISMA EN EL LUGAR A DESARROLLAR LAS TAREAS.

Cualquier demora en la ejecución de las tareas correspondiente a este ítem de la obra y/o a cualquier otro ítem de contrato por demoras en los trámites de aprobación de los trabajos por parte de TGN, será de exclusiva responsabilidad de la empresa contratista y no dará derechos a solicitar ampliación del plazo de obra ni de mayores costos.

Una vez debidamente aprobado el proyecto por las autoridades correspondientes, las actuaciones y el proyecto aprobado deberán ser presentados a la Inspección de Obra antes de iniciar los trabajos del ítem y luego realizar los mismos dentro del marco que la Licentataria TGN imponga.

La demolición y/o retiro de obras de protección existentes, está incorporadas dentro de los trabajos a realizar en ésta ítem.

III. MATERIALES

Para la ejecución de dicho trabajo la Contratista proveerá todos los materiales necesarios para construcción de las dos alcantarillas indicadas y sus obras complementarias.

IV. EQUIPOS

Todos los elementos deben ser provistos en número suficiente para completar los trabajos en el plazo previsto, y ser detallados al presentar la propuesta. Los equipos a emplear deberán ser presentados para su evaluación y eventual aprobación por parte de la Inspección de Obra, la que podrá exigir el cambio o retiro de los elementos que no resulten aptos o aceptables para llevar a cabo los trabajos especificados.

V. MEDICIÓN Y FORMA DE PAGO

La ejecución de la protección según Plano Tipo 4717-1 esta computada en los ítems correspondiente a excavaciones, acero colocado y hormigones por lo que se medirán y pagarán conforme a cada ítem.

Las gestiones y trámites ante TGN con la debida autorización se medirán y pagarán como un solo trabajo en forma global (GL) al precio unitario de contrato establecido para el ítem de contrato "EJECUCION DE PROTECCION DE GASODUCTO". Dicho precio será compensación por todos los gastos de tramitación y aprobación por parte de la concesionaria, de la ejecución, mano de obra, materiales, equipos, herramientas, combustibles, lubricantes, carga, transporte y descarga de los materiales necesarios; de los gastos generales y beneficios, y cualquier otro gasto necesario para la correcta terminación de los trabajos de acuerdo a esta especificación y a las órdenes que imparta la Inspección de obras.

PROTECCIÓN CRUCE EXISTENTE ACUEDUCTO EXISTENTE

La presente especificación refiere a la construcción de dos protecciones correspondientes necesarias a ejecutar sobre el acueducto Matilde Tramo 1 que cruza la zona de obra en la AP01 al Sur del puente alto nivel existente tal como se identifico en los planos de proyecto.

Conforme a plano conforme a obra el cruce existente debajo de la calzada principal consiste en un encamisado del acueducto con túnel linner cuyas cotas de ingreso en cuneta Este es +11.31 m IGN en la cuneta Este y +11.10 m IGN en la cuneta Oeste.- En el resto del tramo posee una tapada de 1.50 m

Antes de iniciarse las tareas, la Contratista deberá presentar ante el MIT el pedido de aprobación de las tareas encomendadas, presentando para ello toda la información y en el detalle por ella exigido, que le sean requerido para dicha aprobación.

Es importante indicar que LA EMPRESA CONTRATISTA NO PODRÁ REALIZAR NINGUNA TAREA SOBRE EL ACUEDUCTO SIN LA PREVIA APROBACIÓN DEL MIT Y LA PRESENCIA DE PERSONAL IDÓNEO Y RESPONSABLE DE LA OBRA

Cualquier demora en la ejecución de las tareas correspondiente a este ítem de la obra y/o a cualquier otro ítem de contrato por demoras en los trámites de aprobación de los trabajos, será de exclusiva responsabilidad de la empresa contratista y no dará derechos a solicitar ampliación del plazo de obra ni de mayores costos.

Una vez debidamente aprobado el proyecto por las autoridades correspondientes, las actuaciones y el proyecto aprobado deberán ser presentados a la Inspección de Obra antes de iniciar los trabajos del ítem y luego realizar los mismos.

Para la ejecución de dicho trabajo la Contratista proveerá todos los materiales necesarios para construcción de las dos alcantarillas indicadas y sus obras complementarias.

Todos los elementos deben ser provistos en número suficiente para completar los trabajos en el plazo previsto, y ser detallados al presentar la propuesta. Los equipos a emplear deberán ser presentados para su evaluación y eventual aprobación por parte de la Inspección de Obra, la que podrá exigir el cambio o retiro de los elementos que no resulten aptos o aceptables para llevar a cabo los trabajos especificados.

I. MEDICIÓN Y FORMA DE PAGO

La ejecución, materiales y transportes necesarios para la correcta y completa terminación de los trabajos se medirán y pagarán en forma global (GL) al precio unitario cotizado para el ítem.

Incluye las gestiones y trámites con la debida autorización para su ejecución.- Incluye todos los gastos de tramitación y aprobación por parte de la concesionaria, de la ejecución, mano de obra, materiales, equipos, herramientas, combustibles, lubricantes, carga, transporte y descarga de los materiales necesarios; de los gastos generales y beneficios, y cualquier otro gasto necesario para la correcta terminación de los trabajos de acuerdo a esta especificación y a las órdenes que imparta la Inspección de obras.

A) INFORMACIÓN BÁSICA PARA EL PROYECTO

GENERALIDADES:

El presente ítem corresponde a la ejecución de la obra de iluminación proyectada en la AP01 Zona de intercambiador con RPN° 36-s.

1. CLASIFICACION DE CALZADAS - NIVEL DE ILUMINACIÓN REQUERIDO

La Contratista deberá garantizar el cumplimiento del nivel de iluminación debiendo utilizar en los cálculos luminotécnicos un coeficiente de mantenimiento de 0.85 para alcanzar los niveles de iluminación que se indican a continuación:

Tabla N°1 - Clasificación de calzadas.

CLASE	Carácter del tránsito	Descripción	Ejemplos
A*	RÁPIDO $V > 100 \text{ km/h}$	Calzadas de manos separadas, dos o mas carriles por mano, libre de cruces a nivel, control de accesos y salidas	AUTOPISTAS
B*	km/h	Calzadas para tránsito rapido, importante, sin separadores de tránsito.	TRAMOS DE RUTAS NACIONALES, PROVINCIALES.
C**	SEMI-RÁPIDO $V \leq 60 \text{ km/h}$	Calzadas de una o dos direcciones de desplazamiento, con carriles de estacionamiento o sin ellos; con intensa presencia de peatones y obstáculos.	AVENIDAS PRINCIPALES VÍAS DE ENLACE SECTORES IMPORTANTES
D**	LENTO $V \leq 40 \text{ km/h}$	Calzadas con desplazamiento lento y trabado; con carriles de estacionamiento o sin ellos; con intensa presencia de peatonas y obstáculos.	ARTERIAS COMERCIALES, CENTROS DE COMPRA
E**	MODERADO $V \leq 50 \text{ km/h}$	Acumulan y conducen el tránsito desde un barrio hacia vías de tránsito de orden superior, (clases A, B, C, D).	AVENIDAS SECUNDARIAS, CALLES COLECTORAS DE TRÁNSITO
F**	LENTO $V \leq 40 \text{ km/h}$	Calles residenciales de una o dos manos; con tránsito exclusivamente local. Presencia de peatones y obstáculos.	CALLES RESIDENCIALES
* Sin presencia de peatones			
** Con presencia de peatones			

Tabla N°2 – Características del alumbrado por el método de luminancias

Clase	Valores minimos admitidos			TI (%)	G
	Luminancias promedio	Uniformidades			
		Uo 1) Lmin/Lmed	Ut Lc min/ Lc max		
A	2,7	0,4	0,7	≤ 10	≥ 6
B1	2	0,4	0,6	≤ 20	≥ 5
B2	1,3	0,4	0,6	≤ 15	≥ 6
C*	2,7	0,4	0,6	≤ 15	≥ 6

1) En el caso de calzadas de cinco carriles en un mismo sentido de circulacion, se

B1 Ruta de clase B con entornos iluminados

B2 ruta de clase B con entornos no iluminados

Ut corresponde a los valores de uniformifaf longitudinal de cada carril.

Uo corresponde a los valores de uniformidad general.

TI Incremento del umbral de percepción.

* En el caso de utilizar el metodo de luminancias para clase C.

Tabla N° 3 – Características del alumbrado por el método de iluminancias

Clase	Valores minimos admitidos			Grado minimo de apantallamiento
	Nivel inicial promedio Emed (LX)	Uniformidad		
		G ₁ Emin / Emed	G ₂ Emin/ Emax	
C	40	1/2	1/4	APANTALLADO
D	27	1/3	1/6	SEMIAPANTALLADO
E	16	1/4	1/8	SEMIAPANTALLADO
F	10	1/4	1/8	NO APANTALLADO

1. COLUMNAS SOPORTE

Las columnas por proveer responderán estrictamente al dimensionamiento y especificaciones contenidas en el Plano Tipo DPV N° 4718/1 Bis y columna con curvatura especial modificada según plano de proyecto.

2. ALIMENTACIÓN ELÉCTRICA

La alimentación eléctrica general de los circuitos de iluminación proyectados será mediante cables subterráneos.

La distribución de cargas estará equilibrada en las tres (3) fases, permitiendo el desequilibrio en una sola fase en un amperaje no mayor al que circula por una luminaria. No podrán conectarse sobre una misma fase dos (2) luminarias consecutivas. La sumatoria de la caída de tensión máxima será de $\Delta V = 3 \%$, en la condición más desfavorable de cada circuito, a partir de la red de alimentación.



La Contratista tramitará ante la Empresa Provincial de la Energía de Santa Fe la aprobación definitiva de las obras que garanticen el suministro de la energía eléctrica para alimentar los circuitos de iluminación proyectados de acuerdo con los planos del proyecto y factibilidad emitida por la EPE Santa Fe incluida en el presente pliego y deberá cotizar dentro del precio unitario del ítem todas las adecuaciones necesarias para garantizar la provisión de energía eléctrica de la obra a cotizar.

Con la firma del Contrato, la Contratista renuncia expresamente a reclamar mayores costos por la ejecución de obras complementarias para suministrar la energía eléctrica necesaria para una adecuada iluminación de las obras proyectadas según el pliego de licitación

Las columnas y tableros de control y medición deberán contar con una puesta a tierra de seguridad calculada conforme a lo indicado en la Norma IRAM 2281-8, debiéndose verificar que no se superen las tensiones de paso y de contacto admisibles y asegurarse la actuación de las protecciones del tablero principal y que exista selectividad con las protecciones de las columnas.

Se preverá un Sistema Tierra – Tierra para la Puesta a Tierra de los circuitos de iluminación, según norma IRAM 2379, para las columnas y gabinetes.

Cada columna y gabinete estarán puestos a tierra a un conductor colector CPE, de protección común de 35 mm² de cobre desnudo, independiente del neutro y unido a este último en la acometida de la puesta a tierra del neutro del transformador; la resistencia mínima de puesta a tierra del conjunto no será superior a 10 Ohm.

De corresponder la utilización de transformadores de MT, la puesta a tierra de los mismos cumplirá lo indicado en las Norma IRAM 2281 parte IV, en la Norma IEEE 80 y lo exigido por la EPE; la resistencia máxima de puesta a tierra común de la SET no será superior a tres (3) Ohm.

Cada gabinete de los tableros de comando y medición estará puesto a tierra con un mínimo de dos jabalinas a un conductor de protección; la resistencia mínima de puesta a tierra del conjunto no será superior a tres (3) Ohm.

Para cruces de ruta se utilizará caños de PVC rígido reforzado de 110 mm, con espesor mínimo de 3,2 mm, más una reserva.

3. ELABORACION DE LA OFERTA:

El Oferente deberá cotizar los ítems de la obra de iluminación detallado en el proyecto contenido en el Pliego de licitación.- Presentará también los análisis de precios correspondientes incluyendo la ejecución, materiales y transportes necesarios para la correcta y completa terminación de los trabajos contratados para satisfacer el objeto de la obra.

4. PROYECTO DE OFERTA:

- 4.1. Los Oferentes consignarán las cantidades de obras a ejecutar y sus correspondientes precios unitarios a fin de obtener el Presupuesto correspondiente al proyecto de iluminación que se licita en el presente Pliego

4.2. Al momento de la presentación de la Oferta el Oferente está obligado a presentarla siguiente documentación técnica:

- a) Memoria de cálculos luminotécnicos de las calzadas a iluminar considerando los anchos de calzada del proyecto y conforme a la luminaria que ofrece para la ejecución de la obra mediante el uso de un software como Dialux con las curvas características de la luminaria cotizada
- b) Deberá detallar Marca y modelo de los productos ofrecidos para materializar el proyecto que se licita.
- c) Constancia fehacientemente documentada de garantía IRAM homologada por ensayos de organismos oficiales reconocidos.- Esta cláusula es OBLIGATORIA para todos los productos que el Oferente presente en la Oferta.
Constancia fehaciente de productos homologados por IRAM con la presentación de los ensayos que acrediten el sello correspondiente
- d) Cómputos Métricos detallados.
- e) Especificaciones técnicas particulares

Aquellos Oferentes cuyas ofertas no respeten lo mencionado serán intimados a presentar la documentación en un plazo de 48 horas.- No obstante ello al momento de la ejecución de la obra la DPV exigirá cualquier cambio de producto ofrecido que a su juicio considere conveniente a los efectos del estricto cumplimiento de las especificaciones técnicas.- Con la firma del Contrato la Contratista acepta estas condiciones y renuncia expresamente a cualquier reclamo posterior ante la DPV.

5. DOCUMENTACIÓN DEL PROYECTO EJECUTIVO

La Contratista deberá realizar su propio relevamiento y presentar la documentación completa del proyecto de iluminación con la cual se va a construir la obra, la que será sometida a la aprobación por parte de la DPV.

Se deberá presentar con carácter obligatorio la siguiente documentación como mínimo:

- a) Planimetría con ubicación de columnas, tableros, subestaciones transformadoras y tendido de conductores eléctricos.
- b) Cómputos Métricos detallados con marca y modelo de los productos proyectados.
- c) Memorias de cálculo completas
 - I. Memoria de cálculos luminotécnicos.
 - II. Memoria de cálculo de caída de tensión.
 - III. Memoria de cálculo de las fundaciones.
 - IV. Memoria de cálculo de la puesta a tierra.
 - V. Las columnas se ajustarán estrictamente al Plano Tipo DPV 4718/1 Bis. Acompañando los datos de los materiales con garantía IRAM de los caños de acero a que utilizará el fabricante y constancia de garantía IRAM de la metodología de soldaduras que propone el fabricante.
 - VI. Ensayo de carga vs deformación de la columna hasta la carga de rotura.
- d) Esquema eléctrico unifilar de los tableros de comando y medición tarifaria.
- e) Plano de detalle de construcción de los tableros de comando y medición tarifaria.
- f) Plano de detalle de las acometidas de BT a la red de distribución local o, de corresponder, plano de detalle de construcción de las subestaciones aéreas de media tensión.
- g) Listado de equipos e instrumentos de medición eléctrica, de puesta a tierra, de niveles luminotécnicos y medidor de distancias.
- h) Toda la documentación precedentemente solicitada se entregará firmada por el Contratista y su Representante Técnico con aclaración de las respectivas firmas.

El Contratista deberá presentar esta documentación dentro de los treinta (30) días a partir de la firma del Contrato y no podrá dar inicio a los trabajos de iluminación sin la previa aprobación del Proyecto y la autorización de la Inspección de obra.

6. CONOCIMIENTO DEL LUGAR DE LAS OBRAS

La presentación de la propuesta implica por parte del Contratista el conocimiento del lugar de ejecución de las obras, todas las informaciones necesarias para presupuestar los trabajos, condiciones climáticas, características del terreno, medios de comunicación y transporte, precio y facilidad para obtener materiales y mano de obra.

Por lo tanto su presentación compromete el perfecto conocimiento de las obligaciones a contraer y la renuncia previa a cualquier reclamo posterior a dicha presentación, basado en el desconocimiento del lugar de la construcción de las obras.

7. FORMA DE COTIZAR:

El Oferente elaborará el cómputo métrico definitivo de la obra y lo hará constar en su oferta.- Deberá constar en la Oferta toda ejecución, materiales y transportes necesarios para efectivizar el abastecimiento de energía eléctrica por la EPE Santa Fe, satisfaciendo el consumo de dicha energía que demandará la implantación del proyecto de iluminación.- La Contratista será enteramente responsable de la verificación y elaboración del Proyecto Ejecutivo definitivo a presentar y no tendrá derecho a efectuar reclamos o compensación monetaria alguna por modificaciones que surjan durante la ejecución de dicho Proyecto Ejecutivo.

El Oferente deberá incluir en su cotización todos aquellos elementos y /o trabajos que, aun no estando detallados en el Cómputo Métrico del Pliego o las especificaciones técnicas del presente Pliego de Especificaciones Técnicas, resulten necesarios para el correcto funcionamiento de las instalaciones.

En la preparación del proyecto se tendrá en cuenta que los trabajos se liquidarán a los precios unitarios de contrato, aplicados a las cantidades de obra realmente ejecutada, pero considerando como tope las cantidades de cada ítem que figuran en la oferta, aun cuando fuera necesario aumentarlas por errores en los cálculos o deficiencias del Proyecto.

El proyecto ejecutivo definitivo de revisión es obligatorio y no recibirá pago directo alguno su costo se considerara incluido en la Oferta.

8. DIRECCIÓN TÉCNICA EN LA OBRA DE ILUMINACIÓN:

La Dirección Técnica de la Obra de Iluminación estará a cargo de un Profesional inscripto en la Categoría "A" del Consejo Profesional de Ingenieros del Distrito Jurisdiccional correspondiente, con el título de Ingeniero Electromecánico; Técnico Electromecánico con especialidad en Instalaciones eléctricas, que cumplimente los requisitos establecidos por las distribuidoras de energía eléctrica locales para realizar ante ellas todas las tramitaciones necesarias para la completa ejecución de los trabajos y figure como Responsable Técnico de la obra de iluminación por parte de la Empresa Contratista.



B) ESPECIFICACIONES TÉCNICAS PARTICULARES

MATERIALES:

INDICE

- a) COLUMNAS
- b) ARTEFACTOS
- c) EQUIPO AUXILIAR DRIVERS – CERTIFICACION CON NORMA EUROPEA
- d) CONDUCTORES ELECTRICOS
- e) TABLERO DE DERIVACION
- f) TABLERO DE COMANDO
- g) PUESTA A TIERRA
- h) SUBESTACIÓN TRANSFORMADORA (SET)

a) **COLUMNAS:** En esta obra las columnas de acero tendrán 12mts. de altura libre; y luz de brazo de 2.50 m; ángulo a definir por la Contratista s/proyecto ejecutivo a su cargo y deberá responder en un todo al Plano Tipo 4718/1 Bis previsto en el Pliego y columna con curvatura especial según planos de proyecto. PREVIO A SU COLOCACION EN OBRA LA CONTRATISTA ESTA OBLIGADA A PRESENTAR UNA MUESTRA DE CADA UNA DE LAS COLUMNAS A LA DIJET PARA SU APROBACION

Las columnas de acero serán de tipo tubulares y podrán estar constituidas por Tubos con o sin costura de distintos diámetros soldados entre sí.

El material de las columnas de acero será el indicado en las Normas IRAM 2591/2592.- Es obligatorio que el Oferente presente el correspondiente certificado de garantía IRAM en el proceso de construcción de la columna ofrecida calidad del fabricante (proceso de construcción, control de uniformidad de espesores, soldaduras, doblados y plegados etc.). El límite de fluencia mínimo será de 30 kg/mm² y la carga de rotura mínima de 45 kg/mm².- Dicha garantía también será obligatoriamente presentada por la Contratista previo a la ejecución de la obra.

Tratamiento de desoxidación y desengrasado mediante granallado (no se admite procesos por arenado). El proceso debe estar certificado y deberá notificarse a la dirección de obra la fecha de realización del tratamiento para su inspección.

Pintura epoxi con proceso de electrodeposición y tratamiento en hornos a temperatura adecuada Las columnas deberán tener tratamiento de desoxidación y desengrasado mediante granallado (no se admite procesos por arenado). El proceso debe estar certificado y deberá notificarse a la dirección de obra la fecha de realización del tratamiento para su inspección.- La pintura epoxi con proceso de electrodeposición y tratamiento en hornos a temperatura adecuada. Exteriormente tendrá como mínimo un espesor de 50 micras de espesor.- Los espesores serán controlados en obra mediante equipo de ultrasonido a proveer por la Contratista durante la marcha de los trabajos.

La flecha admisible en la dirección más desfavorable con una carga en el extremo del pescante de 30 kg no excederá del 1,5 % de la longitud desarrollada en la parte exterior del empotramiento. Como altura libre de columna se considerará a la distancia existente desde la cota del eje de calzada hasta su extremo superior.

Se establece como condición obligatoria para la aprobación del proyecto que la Contratista presente el ensayo de carga vs deformación del extremo donde se colocará la luminaria.- Dicho ensayo se ejecutará por parte del fabricante de la columna con dispositivos adecuados a tal fin y



DIRECCIÓN
GENERAL DE
PROYECTOS

ESPECIFICACIÓN TÉCNICA PARTICULAR ILUMINACION



conforme a Norma IRAM.- Los instrumentos de medición para registrar las magnitudes de las cargas y las deformaciones deberán acreditar fehacientemente la por parte del INTI.- Dicho ensayo deberá registrarse con fotografías de manera tal que se documente fehacientemente el ensayo realizado.

Todos los gastos por los ensayos solicitados por la Supervisión sean físicos o químicos estarán a cargo del Contratista.

De todo aquello que no se especifique en estas cláusulas precedentes se observará lo indicado en la norma IRAM 2619/2620.

(1) **VENTANAS DE INSPECCION:** Tanto la ventana como los refuerzos se ejecutarán estrictamente conforme al Plano Tipo DPV N° 4718/1 Bis

Las dimensiones de las ventanas de inspección, serán las establecidas en la Norma IRAM 2620(95 mm x 160 mm; 100 mm x 170 mm).

La columna poseerá una perforación de 150 mm x 76 mm para el pasaje de los conductores subterráneos y a una distancia de 300 mm por debajo del nivel de empotramiento.

(2) TOMA A TIERRA:

Una tuerca de bronce de 10 mm de diámetro con agujero pasante estará soldada, conforme indica la Norma IRAM 2620- fig. 2- sobre la chapa sostén del tablero de derivación (2,40 m del nivel de empotramiento) para la realización de la puesta a tierra de la columna, y estará acompañada con el correspondiente tornillo de bronce.

Las columnas deberán poseer una ventana para acometida superior que permita la conexión interna para alimentación de los artefactos y luminarias provenientes del cable preensamblado aéreo principal.

b) **ARTEFACTODE LUMINARIA:** Para la presente obra deberá cotizar el ITEM considerando la utilización de luminaria LED tipo Strand, Philips o superior. El contratista, deberá presentar las condiciones fotométricas de los artefactos de iluminación. La documentación deberá acompañarse con una copia legalizada de las curvas y los protocolos de ensayo del artefacto ofrecido, para la lámpara /unidad de módulos led con la cual funcionará. Los protocolos de ensayo fotométricos y documentación adicional que serán exigidos son:

- a) Curvas Isolux.
- b) Curvas Isocandelas.
- c) Curvas Polares Radiales o de Distribución.
- d) Curvas de Utilización.
- e) Marca y modelo: memoria descriptiva del elemento, detalles constructivos, materiales empleados, forma de instalación, conservación; planos a escala conveniente, de planta, alzado y perspectiva del elemento; distribución fotométrica, flujo luminoso total emitido por la luminaria y flujo luminoso emitido al hemisferio superior en posición de trabajo.
- f) Potencia nominal asignada y consumo total del sistema. Mínimo 250 W
- g) Eficiencia de la luminaria (lm/W) y vida útil estimada para la luminaria en horas de funcionamiento (el parámetro de vida útil se calculará de modo que transcurridas las horas señaladas, el flujo luminoso sea del 80% respecto del flujo total emitido inicialmente).

- h) Gráfico sobre el mantenimiento lumínico a lo largo de la vida de la luminaria, indicando la pérdida de flujo cada 4000 horas de funcionamiento.
- i) Rango de temperaturas ambiente de funcionamiento sin alteración en sus parámetros fundamentales. Se deberán aportar, mediciones sobre las características de emisión luminosa de la luminaria en función de la temperatura ambiente exterior, indicando al menos de -10°C a 50°C.
- j) Grado de hermeticidad de la luminaria completa mínimo IP 65.
- k) Declaración de Conformidad y Expediente Técnico o documentación técnica asociada expedida por Laboratorio acreditado.
- l) Marca, modelo y datos del fabricante del LED / Módulo LED; potencia nominal y flujo luminoso emitido por cada LED individualmente y por el módulo completo.
- m) Curvas de duración de vida, en horas de funcionamiento, en función de la temperatura de unión (Tj). Índice de reproducción cromática; temperatura de color (cuando el LED o el módulo LED pueda alimentarse a diferentes corrientes o tensiones de alimentación, los datos anteriores se referirán a cada una de dichas corrientes o tensiones).
- n) Temperatura máxima asignada (Tc).
- o) Vida útil estimada de cada LED y del módulo LED en horas de funcionamiento. Cálculo que demuestre y certifique el porcentaje de ahorro de energía que se garantiza con las Luminarias LED propuestas, en lugar de la utilización de luminarias con lámparas convencionales según corresponda (para la obtención de dicho porcentaje no serán admitidos cálculos obtenidos a través de la utilización de sistemas de tele gestión o dimerización).
- p) Driver: Se exige acreditar certificación por Normas Europeas.

Con respecto al Dispositivo de control electrónico, se deberá presentar la siguiente información:

- a) Marca, modelo y datos del fabricante.
- b) Temperatura máxima asignada (Tc).
- c) Tensión y corriente de salida asignada para dispositivos de control de tensión constante.
- d) Consumo total del equipo electrónico.
- e) Grado de hermeticidad IP.
- f) Vida del equipo en horas de funcionamiento dada por el fabricante.
- g) Certificados de ensayos de laboratorio acreditado.

Se define como luminaria LED un artefacto de iluminación que distribuye, filtra o transforma la luz emitida por uno o varios LED o módulos LED. Comprende todos los dispositivos necesarios para el apoyo, fijación, protección de los LED y, si es necesario, los circuitos auxiliares en combinación con los medios de conexión a la red de alimentación.

Con respecto a los módulos LED, se denomina módulo LED a una unidad suministrada como fuente de luz. Además de uno o más LED puede contener otros componentes, por ejemplo ópticos, mecánicos eléctricos y electrónicos o ambos pero excluyendo los dispositivos de control.

Las luminarias con unidades LED deberán ser TIPO Strand o superior de tamaño adecuado para funcionar correctamente con módulos y fuentes de LED de la potencia necesaria. Las luminarias deberán cumplir las especificaciones técnicas y los requisitos solicitados en las normativas IRAM AADL J 2020-4, IRAM AADL J 2021 e IRAM AADL J 2028.

Los materiales utilizados en la fabricación de la luminaria deben ser nuevos, sin uso y de marca con certificaciones de laboratorios acreditados.

Los elementos constitutivos de la luminaria LED no estarán pegados al cuerpo ni a la tapa y deberán poseer un dispositivo de seguridad adicional para que impidan su caída accidental. Los módulos LED serán reemplazados por módulos completos y deberán garantizar una hermeticidad del recinto óptico de grado de protección mecánica IP65.

La carcasa debe ser construida en fundición de aluminio, aluminio inyectado o extruido. Deberá ser fabricada con aleación de aluminio nuevo o material de similares características. No se admite aluminio tipo "cárter", como tampoco luminarias recicladas. Cuando el cuerpo de la luminaria esté conformado por dos o más partes no se admitirán uniones sobre el recinto óptico.

La carcasa deberá ser construida de forma tal que los módulos de LED y la fuente de alimentación no superen la temperatura máxima de funcionamiento especificada por el fabricante (T_c) cuando la luminaria se ensaye a una temperatura ambiente de $25^{\circ}\text{C} \pm 3^{\circ}$ y a 220 volts $\pm 10\%$.

El grado de hermeticidad del recinto donde está alojada la fuente de alimentación debe ser IP44 o superior. En el caso que la luminaria tenga incorporado zócalo de foto control deberá presentar ensayos mecánicos. Para el grado de protección que se solicita los ensayos mecánicos deben incluir zócalo y fotocélula.

El conjunto LED, impreso y placa base deberá estar montados sobre un disipador de una aleación de aluminio nuevo para permitir evacuar el calor generado por los LED.

El disipador deberá tener un diseño tal que ninguno de los terminales de los LED tenga una temperatura superior a 80°C para una temperatura ambiente de 25°C .

No se aceptarán sistemas de disipación activos (convección forzada utilizando un ventilador u otro elemento). La fuente de alimentación deberá fijarse de manera tal que sea fácil su reemplazo. Los conductores que conecten la fuente de alimentación a la red de suministro eléctrico deberán conectarse a bornas fijas a la carcasa.

Los conductores que conecten el o los módulos de LED a la fuente de alimentación deberán conectarse por fichas/conectores polarizados enchufables o bornas con indicación de polaridad fijas a la carcasa, para permitir un rápido y seguro cambio de alguna de las partes. En ningún caso se admitirán empalmes en los conductores.

La carcasa deberá poseer un borne de puesta a tierra claramente identificado, con continuidad eléctrica a las partes metálicas de la luminaria.

El cuerpo, tapa porta-equipos y tapa superior (según corresponda) de la luminaria deberán ser de aleación de aluminio inyectado, de fundición de aluminio o extruido, de un espesor mínimo de 2,0mm. De existir una bandeja porta equipos o un marco porta cubierta refractora también deberán ser de aluminio.

La luminaria LED deberá permitir el recambio de las superficies reflectoras, difusoras o ambas, el que se deberá realizar de manera sencilla. Si la fijación es por tornillos, éstos deberán ser de accionamiento manual y de tipo imperdible.

El sistema de montaje o regulación de los módulos LED, deberá asegurar que, en la operación o en el recambio de éstos, tomen la posición correcta obteniendo la estabilidad de distribución luminosa original.

Se deberá indicar la temperatura máxima de funcionamiento continuo y el punto de verificación para su medición y ensayo.

La luminaria tipo LED deberá disponer de puntos de apoyo exteriores, que permitan verificar su nivelación en el sentido transversal y su ángulo de montaje en el sentido longitudinal.

Los LED deberán estar montados sobre un circuito impreso de aluminio (u otro material de mayor conductividad térmica) que a su vez estará montado sobre un disipador de una aleación de aluminio. El o los módulos de LED deberán ser intercambiables, siguiendo las indicaciones del manual del fabricante, para asegurar la actualización tecnológica de los mismos.

Los LED deberán estar montados sobre un disipador de energía de aluminio u otro material de mayor conductividad térmica, con pistas de material conductor eléctrico. Las pistas conductoras estarán diseñadas de tal manera de conectar los LED en condición serie y/o paralelo según corresponda al diseño elegido y de manera tal que la salida de servicio de un led no implique la salida de servicio de todo el módulo. Las pistas deberán estar protegidas, salvo las pistas de soldadura de los LED, por una máscara resistente a la humedad. El sistema de disipación de energía deberá garantizar que la vida útil de los LED cumplan con la expectativa de 50000 hs de vida útil para lo cual se exige la presentación de ensayos de laboratorio que garanticen este resultado.

En todos los casos la luminaria deberá contar con una cubierta refractora de protección.

A criterio de la DPV la elección del material podrá ser de policarbonato anti vandálico con protección UV, vidrio templado de seguridad o vidrio borosilicatoprismado. En todos los casos la cubierta deberá soportar el ensayo de impacto según IRAM AADL J2021. Si la cubierta es de policarbonato debe tener protección anti UV, IK=8 y si es de vidrio $IK \geq 7$. La temperatura color expresada en °K de los LED que conformen la luminaria deberá estar entre 3.800°K y 4.200°K. Deberán cumplir con un Índice de reproducción cromática (CRI o RA) superior a 70 ($KRC \geq 70$).

Para alcanzar la potencia total solicitada para la luminaria se deberán colocar módulos cuya potencia individual no supere los, aproximadamente, 40W.

Sobre cada LED deberá existir, un lente de tal manera de producir una curva de distribución lumínica apta para la distribución luminosa de la especificación de la luminaria. Si la óptica refractora se fija al resto del módulo por medio de tornillos, éstos deberán ser de acero inoxidable.

La fuente de alimentación deberá ser del tipo para incorporar y estará constituida por un circuito electrónico dentro de una caja con una ejecución adecuada para asegurar que a los

componentes electrónicos no les llegue ni el polvo, ni la humedad ni los agentes químicos corrosivos.

La fuente deberá ser de la potencia adecuada según la potencia de los módulos a los cuales alimentará. Deberá contar con certificado de marca de seguridad eléctrica acorde a la norma IEC 61347-2-13 según lo mencionado en la nueva Resolución N°508/2015. Además, deberá contar con la declaración jurada de cumplimiento de la fabricación según norma IEC 62384.

Las fuentes para incorporar deberán tener cables para la conexión a la bornera de red de la luminaria y a la bornera o cables con fichas del módulo LED.

La caja que contiene las partes electrónicas deberá ser resistente a la corrosión y estar protegida contra los agentes externos, teniendo un grado de Protección mecánica IP 65 o superior para evitar la acción de los agentes corrosivos sobre los componentes electrónicos. La fuente deberá permitir una fijación a la platina del artefacto.

Las fuentes tendrán que ser de corriente constante, siendo el parámetro de salida el necesario para alimentar el modulo lumínico asociado. La tensión primaria de alimentación debe ser considerada como de 220 Vca valor nominal con una variación de +10, -15% y una frecuencia de 50 Hz

El Driver deberá ser contar con la certificación eléctrica otorgada por el INTI para fuentes de hasta 2 kw independientemente de si la fuente es de fabricación nacional o importada.

La distorsión armónica en corriente THD I que genere la luminaria deberá ser menor al 10%.- La fuente deberá cumplir con las siguientes normas:

Según IEC 61347-1/Según IEC 61347-2-13/Según IEC 62384/Según CISPR 15/Según IEC 61547/Según FCC 47 parte 15 clase B/Según IEC 61000-3-2/Según IEC 61000-3-3

La fuente operando a plena potencia deberá tener un rendimiento superior a 80% medido con 220Vca de tensión de entrada. La fuente deberá poseer filtro de salida de alta frecuencia y contar con las siguientes protecciones obligatorias:

- Cortocircuito a la salida.
- Sobre corriente a la salida.
- Sobre tensión a la salida.
- Baja tensión a la salida.

La apertura y el cierre del compartimiento del dispositivo electrónico de control y el recinto óptico se deberán realizar en forma sencilla y sin el empleo de herramientas, por medio de un diseño adecuado accionado con una mano, que permita sostener a la vez la tapa en una posición segura. El equipo auxiliar deberá fijarse sobre una bandeja porta-equipos desmontable, debiendo ser posible el reemplazo del dispositivo electrónico de control, driver o fuente de alimentación que posibilite su correcto funcionamiento. El driver o equipo auxiliar deberá tener una protección mecánica mínima IP65 (según IRAM-AADL J 2021).